

# Kwartaalbericht SVB

*3e kwartaal 2019*

*november 2019*



voor het leven  
Sociale Verzekeringsbank

---

## Inhoudsopgave

Inleiding.....	3
DE STAND VAN ZAKEN IN DE VOLKSVERZEKERINGEN .....	4
1.1    AOW .....	4
1.2    Anw .....	9
1.3    AKW.....	15
1.4    REMIGRATIEWET.....	20
1.5    TAS REGELING .....	21
1.6    AIO.....	22
BIJLAGEN .....	23
TABELLEN AOW.....	24
TABELLEN Anw .....	32
TABELLEN AKW .....	41
KLANTEN NAAR LOCATIE.....	47
TABELLEN HANDHAVING, BOETEN EN MAATREGELEN .....	48
TABELLEN REMIGRATIEWET .....	52
TABELLEN AIO .....	54
VERKLARING VAN DE BEGRIPPEN .....	55
AOW (Algemene Ouderdomswet) .....	55
Anw (Algemene nabestaandenwet) .....	56
AKW (Algemene Kinderbijslagwet).....	57
AIO(AANVULLENDE INKOMENSVORZIENING OUDEREN) .....	58
HANDHAVING .....	60

---

## Inleiding

De Sociale verzekeringsbank (SVB) is de oudste uitvoerder op het gebied van sociale zekerheid in Nederland. Zij bestaat al bijna 120 jaar. De SVB verleent diensten aan circa 18 miljoen burgers en is verantwoordelijk voor de uitvoering van het AOW-pensioen, de nabestaandenuitkering Anw, de kinderbijslag, aanvullende inkomensvoorziening ouderen(AIO) en enkele andere regelingen. Dat doet zij voor 5,5 miljoen klanten in Nederland en in het buitenland. De SVB heeft verschillende locaties verspreid in het land.

Via MijnSVB.nl of via Mijnpensioenoverzicht.nl kunnen alle burgers ruimschoots vóór toekomstige aanspraken op bijvoorbeeld de AOW zicht krijgen op opgebouwde rechten. Dat maakt dat de SVB overal in de samenleving aanwezig is.

Door wetwijzigingen en demografische ontwikkelingen is een constante behoefte aan informatie over de door de SVB uitgevoerde sociale verzekeringswetten. In het kwartaalbericht geven we de voornaamste ontwikkelingen weer. Het kwartaalbericht verschijnt vier keer per jaar. De verschijningsdatum is binnen drie maanden na afloop van het betreffende kwartaal.

Per 1 januari 2015 hebben enkele belangrijke wetwijzigingen plaatsgevonden waaronder:

- Het vervallen van de toeslag voor partners van AOW-gerechtigden die jonger zijn dan de AOW-gerechtigde leeftijd
- Vervallen één-oudernorm voor AOW, Anw en AIO
- Integratie TOG in AKW

In het hoofdstuk verklaring van de begrippen wordt dit verder toegelicht.

Per april 2018 zijn de kinderbijslaggegevens gemigreerd naar het AOW systeem. Dit kan betekenen dat de cijfers met betrekking tot de kinderbijslag vanaf die periode niet geheel aansluiten bij de cijfers voor die tijd.

Door deze wijziging is tabel B3.6 (aanvraag naar reden) hiermee komen te vervallen. Tabel B3.6a is hiervoor in de plaats gekomen.

# DE STAND VAN ZAKEN IN DE VOLKSVERZEKERINGEN

De voornaamste trends en verdelingen

## 1.1 AOW

Ontwikkeling van het aantal klanten AOW in Nederland en het buitenland

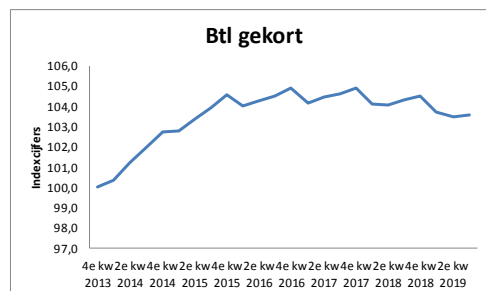
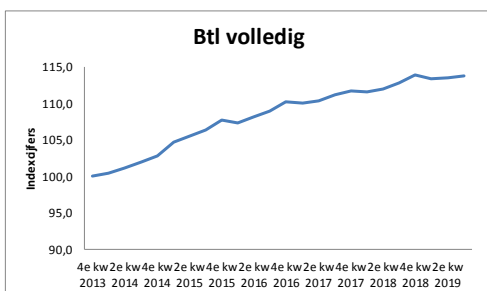
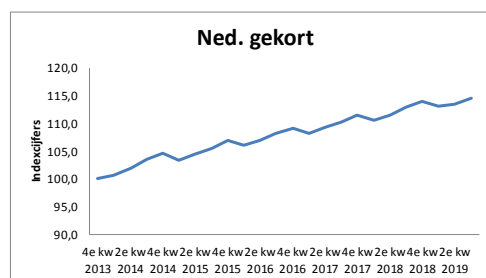
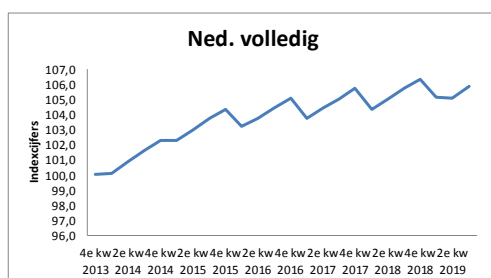
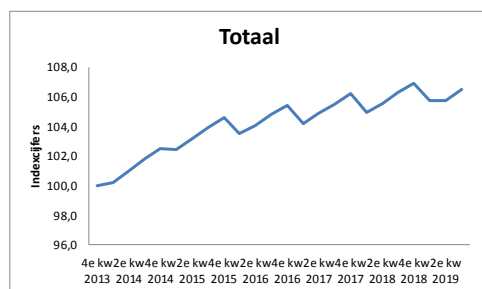

Voor elk jaar dat men niet verzekerd is, wordt men 2% gekort op de AOW-uitkering. De gekorte pensioenen zijn relatief sneller gestegen dan de volledige pensioenen door toenemende internationalisering. Het aantal gekorte pensioenen is in Nederland vanaf het 4e kwartaal 2013 t/m het 3e kwartaal 2019 met 14,5% gestegen. Het aantal gekorte pensioenen in het buitenland steeg met 3,6%. Het aantal volledige pensioenen is in Nederland met 5,9% gestegen, terwijl het aantal volledige pensioenen in het buitenland met 13,7% toenam.

## Verdeling AOW-klienten buiten Nederland

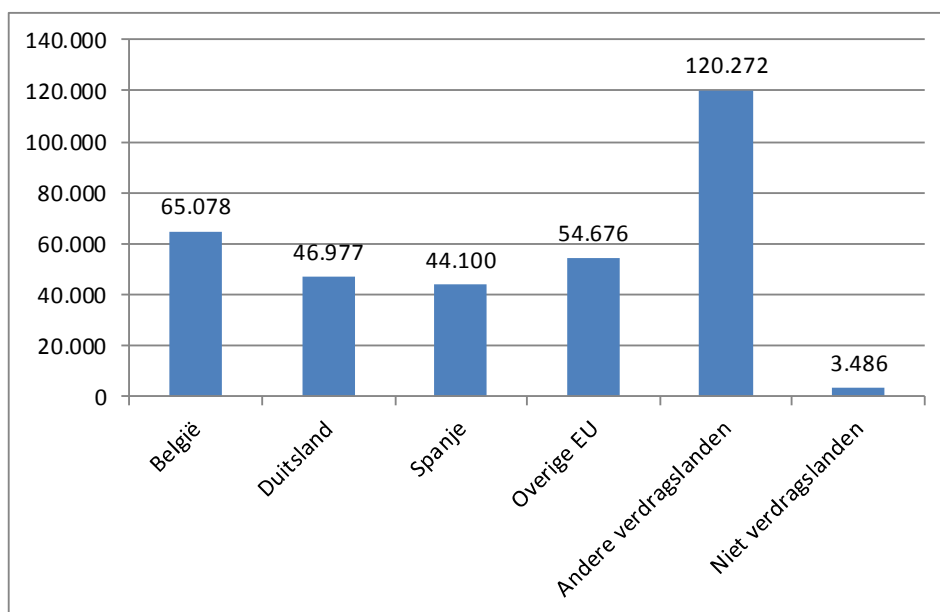

Van de AOW-klienten woont 9,8% in het buitenland. In het 3e kwartaal van 2019 woonde 326.962 AOW-klienten in het buitenland 1). Van de AOW-klienten in het buitenland woont 20% in België, 14% in Duitsland, 13% in Spanje en 16% in andere EU-landen. Het overgrote deel van de klienten uit de groep andere verdragslanden (35,9%) woont in de emigratielanden Australië (10,5%), Canada (11,6%) en de Verenigde Staten (13,1%). Van alle AOW-klienten in het buitenland woont 0,03% in een niet-verdragsland.

1) Exclusief Aruba, Curaçao en Sint Maarten

## Verdeling van het aantal AOW-klienten uitgesplitst naar de aard van het pensioen.

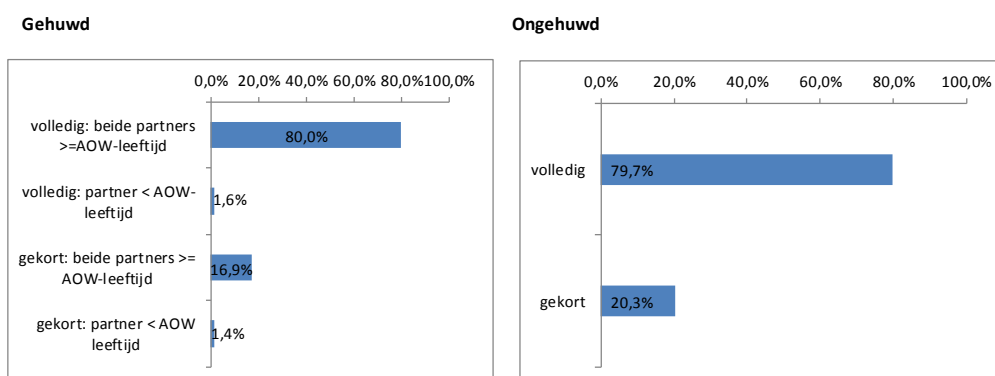

Het aantal AOW-klienten in het 3e kwartaal 2019 bedraagt 3.431.712. Van de groep gehuwden (inclusief samenwonenden) ontvangt 81,6% een volledig pensioen en bij de ongehuwden is dat 79,7%. Het aandeel van de gehuwden die een gekort pensioen ontvangen bedraagt 18,4% van het totaal aantal gehuwde klienten. Van alle ongehuwde klienten wordt 20,3% gekort.

*Verdeling van het aantal AOW-klanten met een partner jonger dan AOW-leeftijd en de aard van de toeslag.*

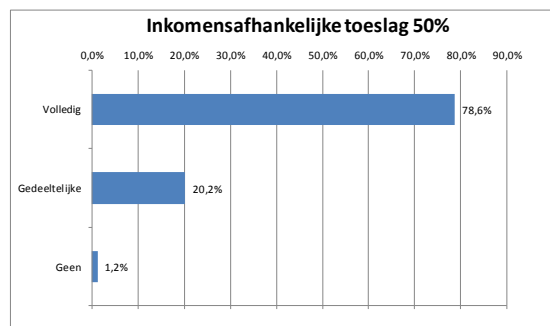
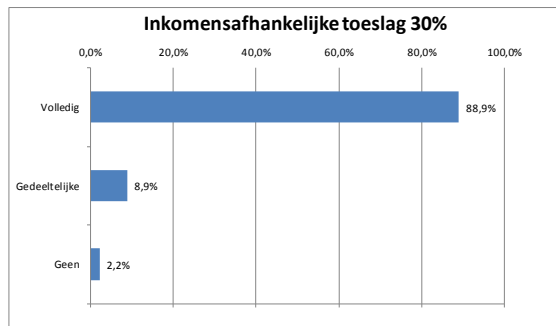

Het aantal AOW-klanten met een toeslag is in het 3e kwartaal 2019 66.234. Het aantal klanten is tov het 2e kwartaal 2019 met 5.430 afgenomen omdat de toeslag per 1 januari 2015 is komen te vervallen. De klant komt alleen nog in aanmerking voor toeslag als deze:

- Geboren is voor 1 januari 1950, én
- Voor 1 januari 2015 gehuwd of samenwonend was én
- Voor 1 april 2015 een gedeeltelijke of hele toeslag ontving.

Als de klant op of na 1 januari 1950 is geboren, ontvangt deze geen toeslag

Het aantal klanten dat een inkomensafhankelijke toeslag heeft, is nagenoeg nihil(3). Klanten die voor dit pensioen in aanmerking komen, zijn klanten die voor 1 april 1988 65 jaar of ouder waren en gehuwd met een jongere partner. Nieuwe AOW'ers met een partner die jonger is dan de AOW-leeftijd ontvangen vanaf 1 april 1988 30% toeslag. Vanaf 1 februari 1994 is dit aangepast naar 50%. Het merendeel van de klanten met een jongere partner die na 1 februari 1994 65 zijn geworden heeft geen inkomen. Daardoor is de toeslag volledig.

## Ontwikkeling van het aantal toegekende en beëindigde pensioenen AOW

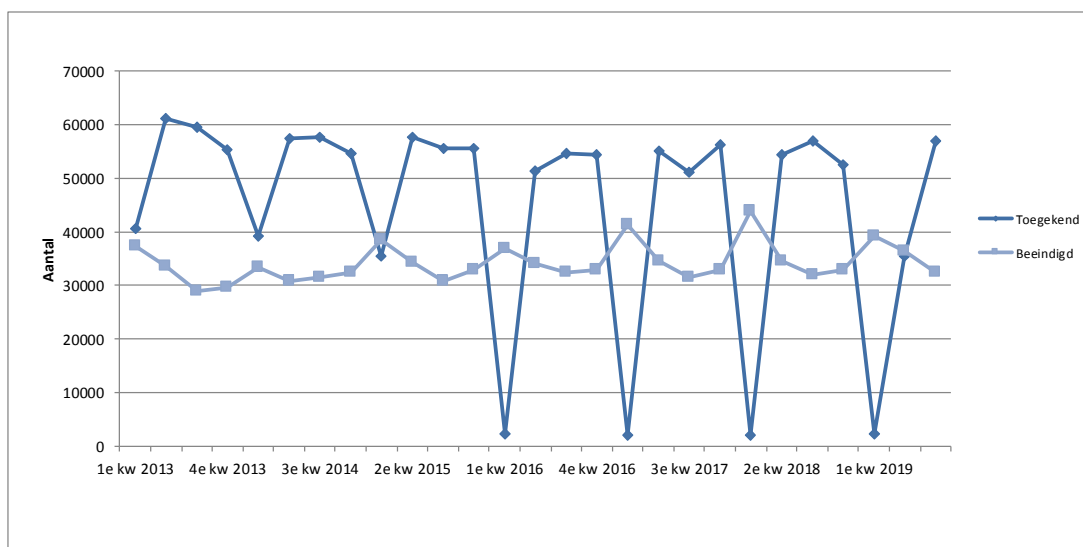

Het aantal toegekende en beëindigde pensioenen AOW vertoont een seizoenspatroon. Het aantal toegekende pensioenen vertoont een piek in het derde kwartaal en een dal in het 4e kwartaal. In het 3e kwartaal van een jaar worden namelijk de meeste kinderen geboren. Het aantal beëindigde pensioenen vertoont een piek in het eerste kwartaal. Dit komt omdat in de winter meer mensen overlijden. In het 3<sup>e</sup> kwartaal van 2019 zijn 57.037 AOW pensioenen toegekend. De AOW leeftijd is in 2019 met 4 maanden verhoogd. In 2019 ontvangt men AOW bij 66 jaar en 4 maanden.

### Verdeling van het aantal toegekende pensioenen AOW uitgesplitst naar aard van het pensioen.

#### Gehuwd(74,7%)

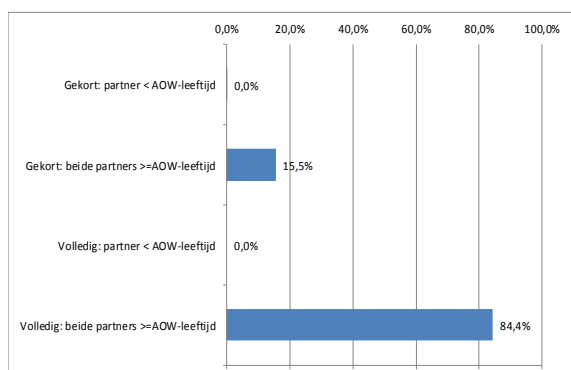

#### Ongehuwd(25,3%)

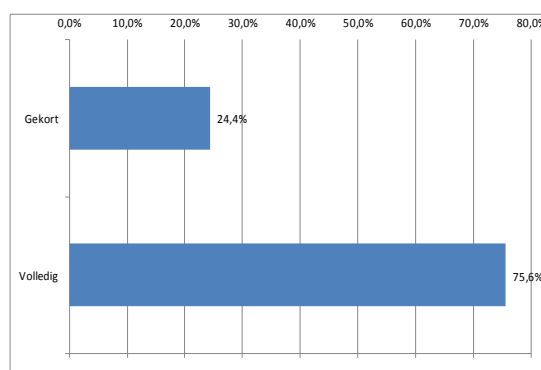

Het aantal toegekende pensioenen in het 3e kwartaal 2019 bedraagt 57.037. Het merendeel betreft toekenningen aan gehuwde personen (74,7%) waarvan aan gehuwden waarvan de partner of de AOW-leeftijd heeft of jonger dan de AOW-leeftijd is. Van het totaal aantal toegekende pensioenen wordt 25,3% aan ongehuwden toegekend.

## Ontwikkeling uitkeringslasten AOW naar categorie

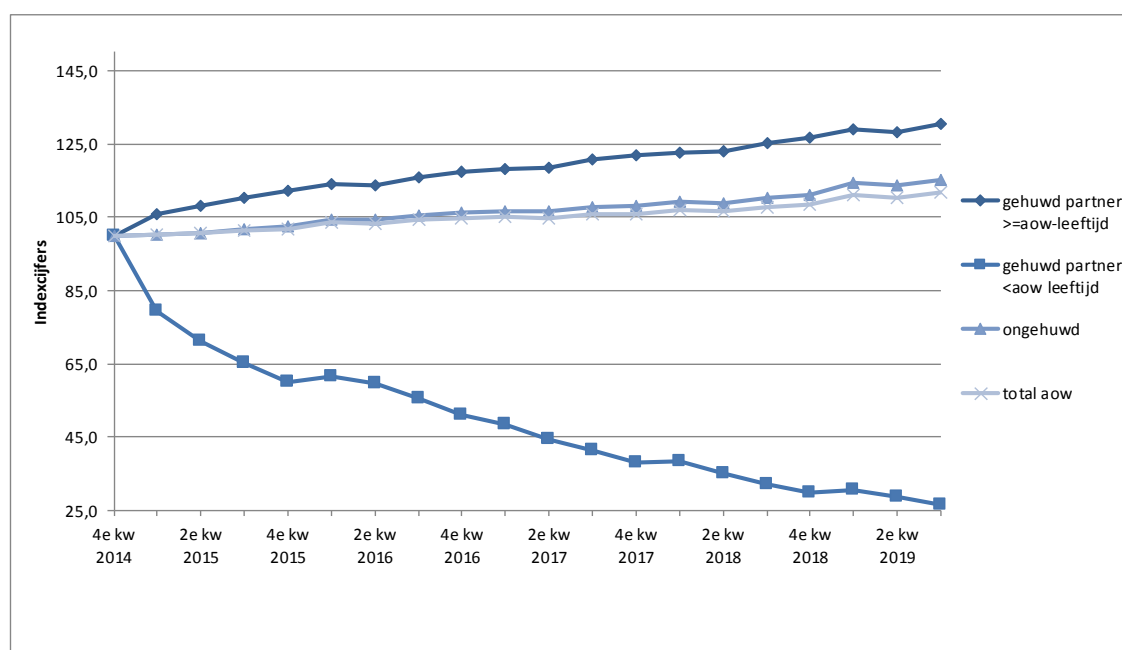

De uitkeringslasten voor gehuwden zijn sinds het vierde kwartaal van 2014 met ruim 30,0% gestegen. De lasten voor ongehuwden zijn in dezelfde periode met 15% gestegen. De stijging is een gevolg van een toename van het aantal klanten. Daarnaast zijn de lasten gestegen door indexering van de uitkeringsbedragen en gewijzigde inhoudingen van de loonbelasting en de premies.

De daling van de uitkeringslasten voor gehuwden met toeslag komt doordat per 1 januari 2015 de toeslag is vervallen voor nieuwe klanten. De klanten waarvan de partner jonger dan de AOW leeftijd is en geen recht op toeslag vallen onder de categorie "gehuwd partner >=aow-leeftijd". Dit veroorzaakt de stijging.



## 1.2 Anw

### Ontwikkeling van het aantal klanten Anw in Nederland en het buitenland

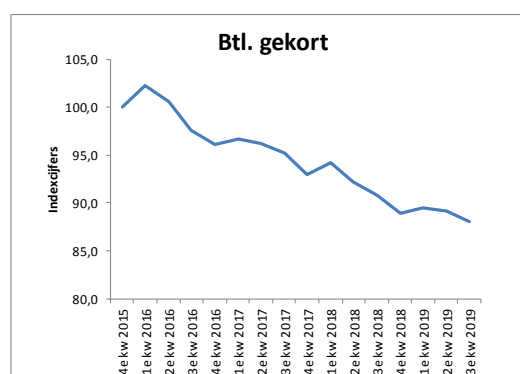
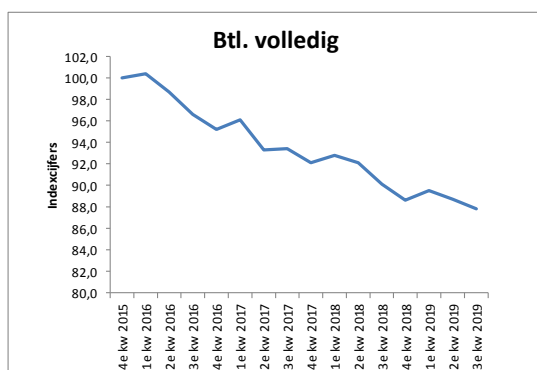
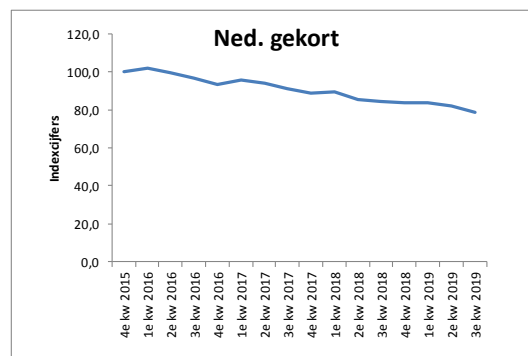
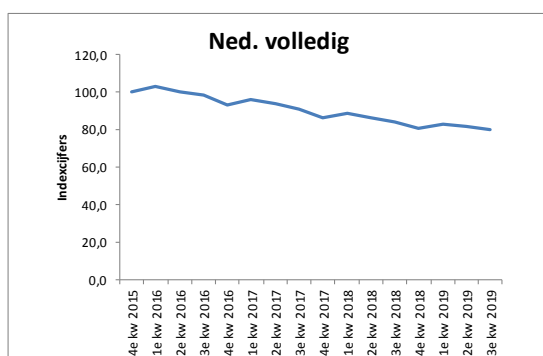
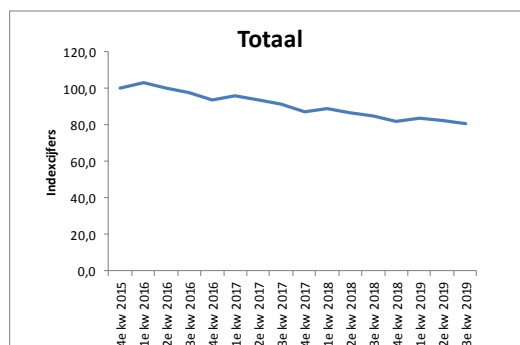

Het aantal uitkeringen Anw is tussen het 4e kwartaal 2015 en het 3e kwartaal 2019 gedaald met 19,4%. Op 1 juli 1996 is de Algemene nabestaanden wet (Anw) in de plaats gekomen van de Algemene Weduwen-en Wezenwet (AWW). De voorwaarden van de Anw zijn strenger dan de AWW. Een van de voorwaarden is dat de nabestaande geboren is voor 1 januari 1950. Deze groep is per 1 april 2015 verdwenen, doordat zij de pensioengerechtigde leeftijd heeft bereikt. De Anw werd ook inkomensafhankelijk. Men heeft nu alleen nog recht als men kinderen onder de 18 jaar heeft of arbeidsongeschikt is voor meer dan 45%. Per 1 oktober 2013 bestaat er geen recht meer op een halfwezenuitkering. Nabestaanden ontvangen vanaf 1 januari 2015 een lage nabestaandenuitkering. Nabestaanden met kinderen worden als zij daar voor in aanmerking komen door een verhoging van het kindgebonden budget gecompenseerd. Het recht op een hoge nabestaandenuitkering is per 1 januari 2015 komen te vervallen.

### Verdeling Anw-klienten buiten Nederland

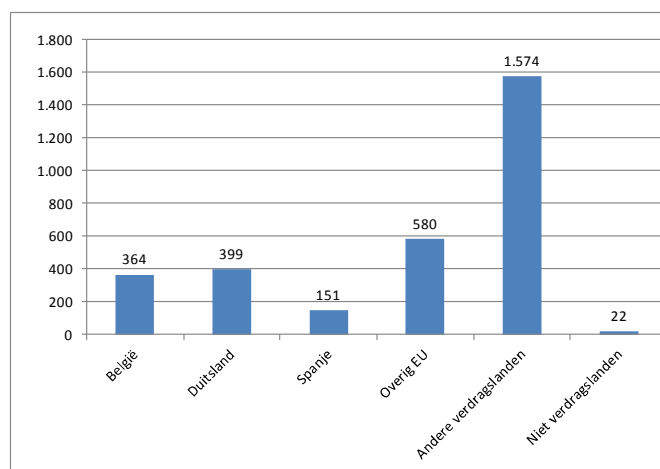

In het 3e kwartaal van 2019 woonden 3.043 klanten in het buitenland. Dat is 10,6% van het totaal. Daarvan woonde 12% in België, 13% in Duitsland, 5% in Spanje en 19% in andere EU-landen. Het overgrote deel van de klanten uit de groep andere verdragslanden (50,9%) woont in Marokko (52,9%) en Turkije (27,2%). Van alle Anw-klienten in het buitenland woont 0,7% in een niet-verdragsland.

### Ontwikkeling aantal uitkeringen Anw, uitgesplitst naar ingangsdatum recht en aard van de uitkering.

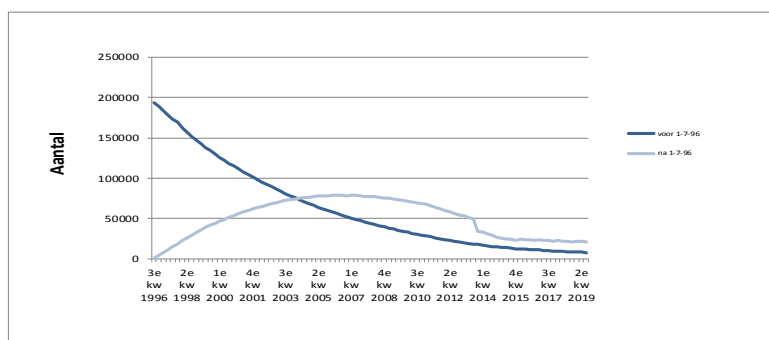

Het aantal Anw-klienten dat een uitkering ontvangt op basis van de oude regeling, ingangsdatum recht voor 1-7-1996, is van het 4e kwartaal 1996 tot en met het 3e kwartaal 2019 gedaald met 185.495 klanten. De klanten die een uitkering ontvangen op basis van de nieuwe regeling zijn gestegen tot 21.275. Het aantal klanten op basis van de oude regeling neemt met ongeveer 4,0% af per kwartaal, en het aantal nieuwe klanten de laatste jaren met ongeveer 3,0%. Daarvoor nam het aantal nieuwe klanten met ongeveer 3% per kwartaal toe. Het aantal klanten van de nieuwe regeling is vanaf het 2e kwartaal 2004<sup>1</sup> groter dan het aantal van de oude regeling. In het 4e kwartaal 2013 is de daling van het aantal klanten groter, omdat er per 1 oktober geen recht meer bestaat op een halfwezenuitkering.

<sup>1</sup> Bron: Anw streeft AWW voorbij. Zie Kwartaalbericht AOW,Anw en AKW 2e kwartaal 2005 [www.svb.nl](http://www.svb.nl)

### Verdeling Anw-klanten, uitgesplitst naar volledige en gekorte uitkeringen wegens samenloop.

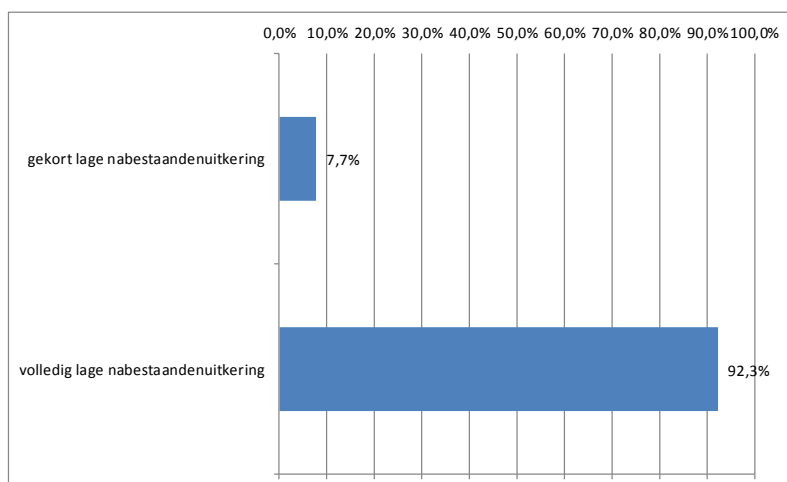

Het aantal Anw uitkeringen bestaat voor 92,3% uit volledige uitkeringen en voor 7,7% uit gekorte uitkeringen. De uitkeringen bestaan alleen uit lage nabestaanden uitkeringen, want de hoge nabestaandenuitkering zijn per 1 januari 2015 komen te vervallen.

### Verdeling Anw-klanten naar ingangsdatum recht en inkomenscategorie (oude regeling)

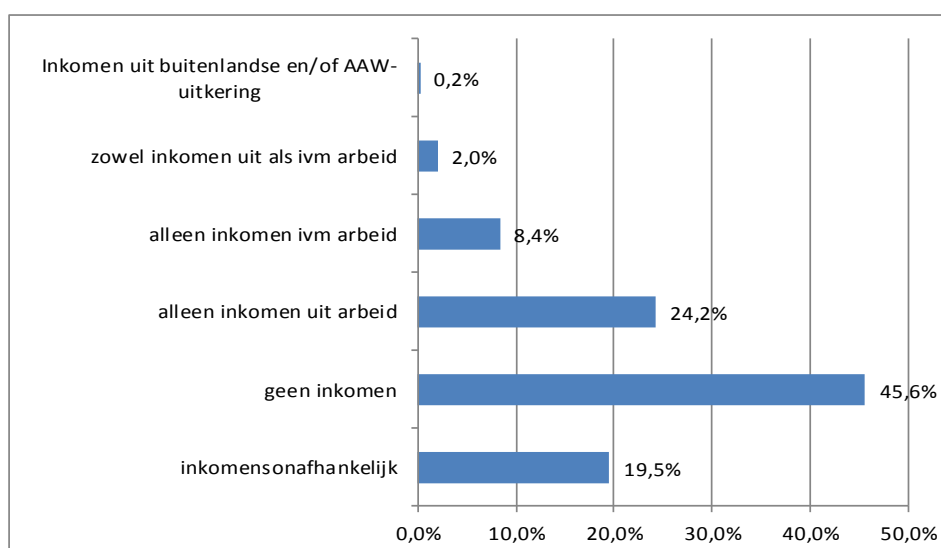

Inkomen ivm arbeid dwz bv een arbeidsongeschiktheidsuitkering of een vervroegd pensioen

Van het aantal Anw klanten dat een uitkering ontvangt op basis van de oude regeling heeft 45,6% geen inkomen (3.057 personen). Anw-klanten die op 1 juli 1996 ongehuwd samenwoonden en na 31 december 1997 nog steeds met dezelfde persoon samenwonen, zijn hun uitkering niet volledig kwijtgeraakt. Zij houden een inkomensonafhankelijke uitkering van 30% van het bruto-minimumloon. Het aantal klanten dat aan deze voorwaarde voldoet bedraagt 19,5% van de oud AWW-klanten. Het aantal klanten dat alleen inkomen uit arbeid heeft betreft 24,2% van de gevallen.

*Verdeling Anw-klanten naar ingangsdatum recht en inkomenscategorie  
(nieuwe regeling)*

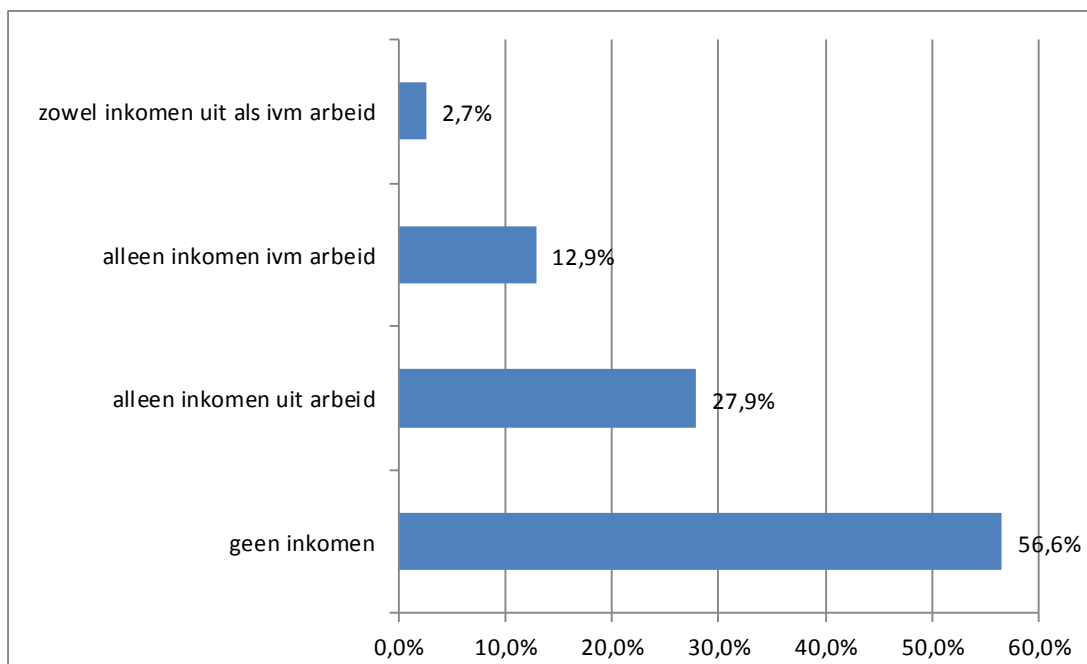

Inkomen ivm arbeid dwz bv een arbeidsongeschiktheidsuitkering of een vervroegd pensioen

Van het aantal Anw-klanten dat een uitkering ontvangt op basis van de nieuwe regeling heeft 56,6% geen inkomen (12.036 personen). Dit percentage is niet geheel vergelijkbaar met de overeenkomstige groep van de oud AWW-klanten, omdat bij de inkomensonafhankelijke uitkeringen ook klanten zijn die geen inkomen hebben. Dit aantal is bij ons niet bekend. Het aantal klanten dat alleen inkomen uit arbeid heeft betreft 27,9% van de gevallen. Dit percentage is 3,7% meer dan bij de oud AWW-klanten.

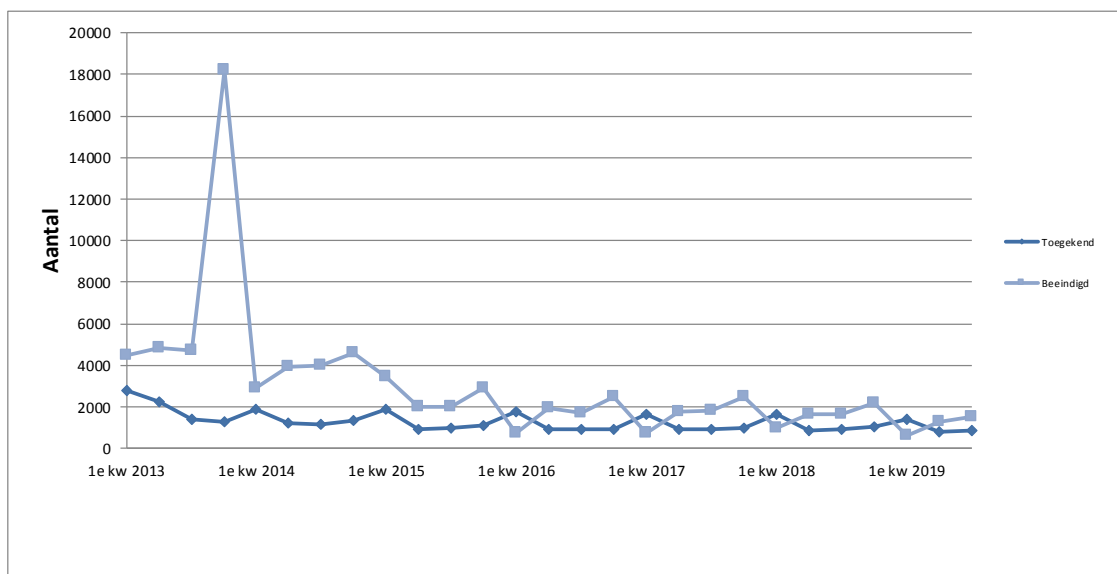

Vanaf 1 juli 1996 is de Algemene nabestaandenwet (Anw) in werking getreden ter vervanging van de Algemene Weduwen- en Wezenwet (AWW). Het aantal uitkeringen dat beëindigd wordt, is de laatste jaren per kwartaal ongeveer 2000. In het 4e kwartaal 2013 zijn 18.180 uitkeringen beëindigd. Het overgrote deel zijn halfwezenuitkeringen. Per 1 oktober 2013 bestaat er geen recht meer op een halfwezenuitkering.

*Verdeling van toegekende uitkeringen Anw naar aard van de uitkering*

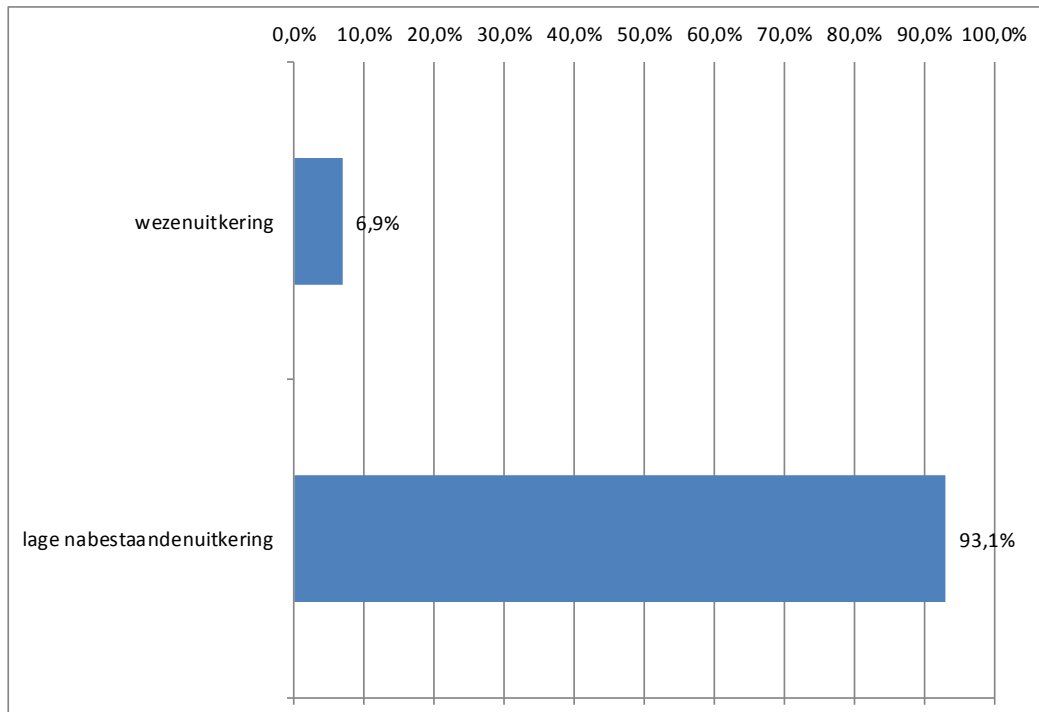

Het aantal toekenningen betreft alleen nog een lage nabestaandenuitkering en wezenuitkering, want per 1 januari 2015 is de hoge nabestaandenuitkering komen te vervallen.

## Ontwikkeling uitkeringslasten Anw naar categorie

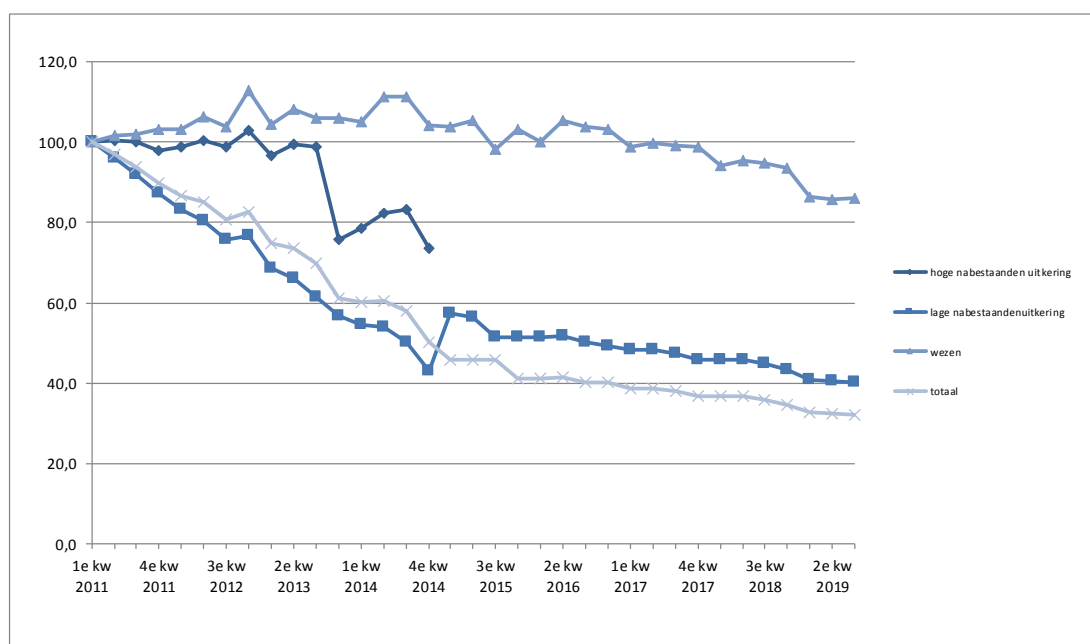

Met ingang van 1 juli 1996 is de Anw in werking getreden ter vervanging van de AWW. De voorwaarden van de Anw zijn strenger dan de AWW. Een van de voorwaarden is dat de nabestaande geboren is voor 1950. In april 2015 is deze groep verdwenen, omdat zij de pensioengerechtigde leeftijd heeft bereikt. De Anw werd ook inkomensafhankelijk. Per 1 oktober 2013 bestaat er geen recht meer op een halfwezenuitkering. Per 1 juli 2013 wordt onderscheid gemaakt in een lage en hoge nabestaandenuitkering waarbij men recht heeft op een hoge nabestaandenuitkering als de nabestaande een ongehuwd kind heeft dat jonger is dan achttien jaar dat niet tot het huishouden van een ander behoort. Vanaf het 4e kwartaal 2013 zien we de uitkeringslast voor deze groep toenemen. De hoge nabestaandenuitkering is per 1 januari 2015 vervallen. Per deze datum wordt alleen nog de lage nabestaandenuitkering en de wezenuitkering verstrekt.

In 2013 daalde de uitkeringslast verder onder meer doordat het woonlandbeginsel dat per 1 juli 2012 is ingevoerd voor de Anw, ook voor bestaande gevallen ging gelden. Het woonlandbeginsel geldt voor landen buiten Nederland, EU, EER en Zwitserland. Het woonlandbeginsel wil zeggen dat een percentage wordt bepaald dat de verhouding weergeeft van het kostenniveau van het woonland van de nabestaande ten opzichte van Nederland. Het percentage bedraagt maximaal 100.

### 1.3 AKW

#### Ontwikkeling aantal AKW-gerechtigden en kinderbijslagkinderen

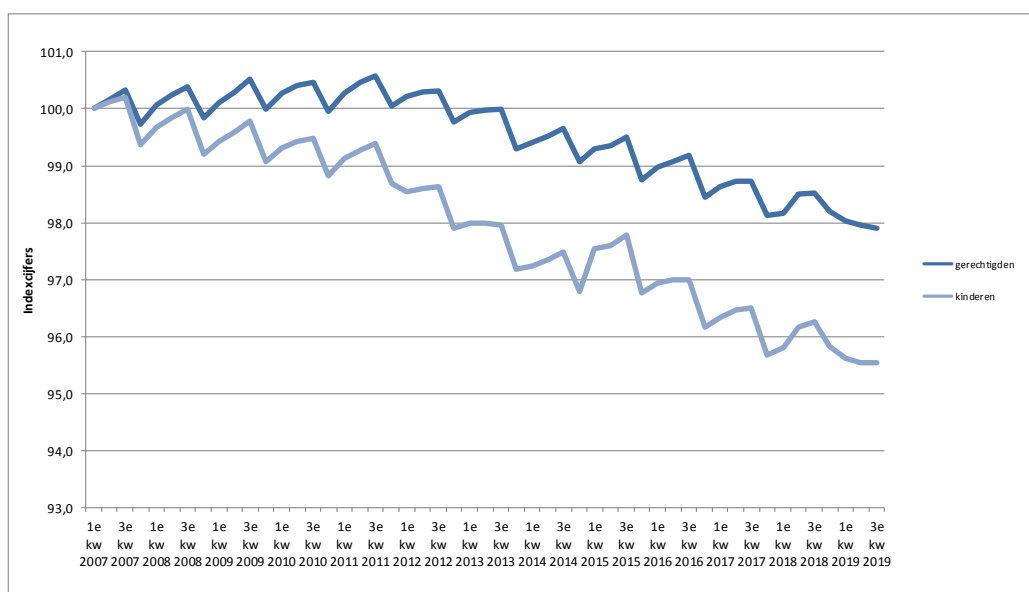

Het verloop van de aantallen kinderbijslag gerechtigden en kinderen vertoont een seizoenspatroon. Vanaf het 1e kwartaal 2002 neemt het aantal gerechtigden toe, doordat het aantal geboorten toeneemt. De laatste paar jaar neemt het aantal geboorten licht af.

#### Verdeling kinderbijslagkinderen buiten Nederland

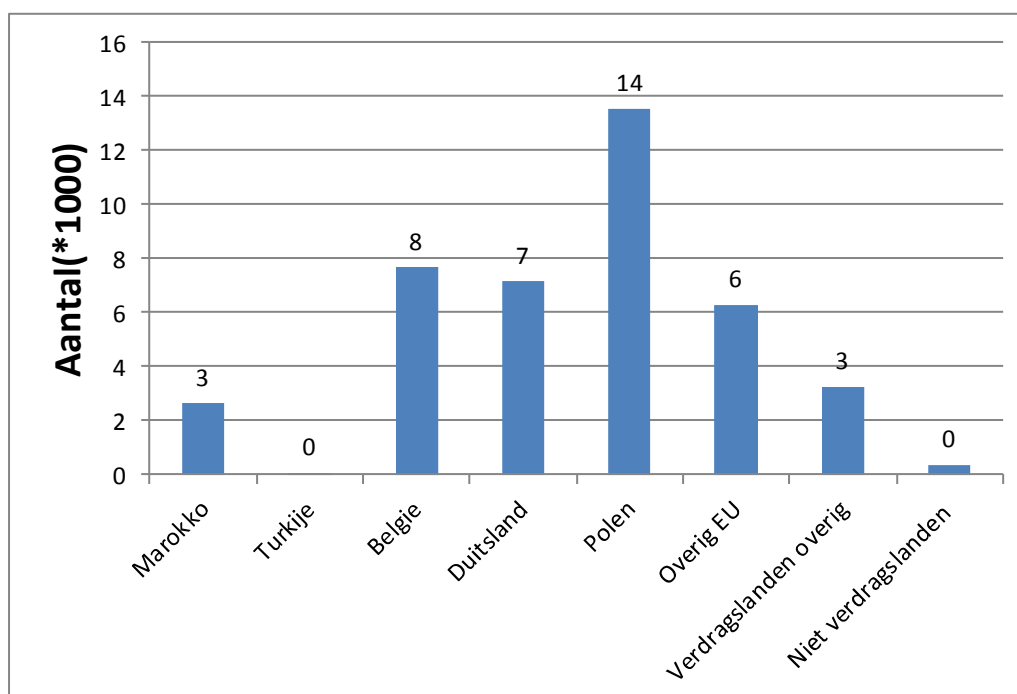

Bijna 1,2% van de kinderen woont in het buitenland. Van de in het buitenland woonachtige kinderen woont 85,1% in de Europese Unie. Het merendeel van de kinderen in de EU woont in Polen(36,4%), België (21,8%), en Duitsland (21,0%). Buiten de Europese Unie woont het merendeel van de

kinderen in Marokko (5,7%). Van de kinderen woont 0,9% in een niet-verdragsland. Door de inwerkingtreding van de Wet herziening Export Kinderbijslag(Whek)per 1 januari 2015 bestaat geen recht meer voor landen zoals bv Turkije, behoudens klanten die in het algemeen belang werken in dat land en het kind woont bij zijn verzorger in dat land bv diplomaten.

*Het aantal AKW-gerechtigden naar gezinsgrootte*

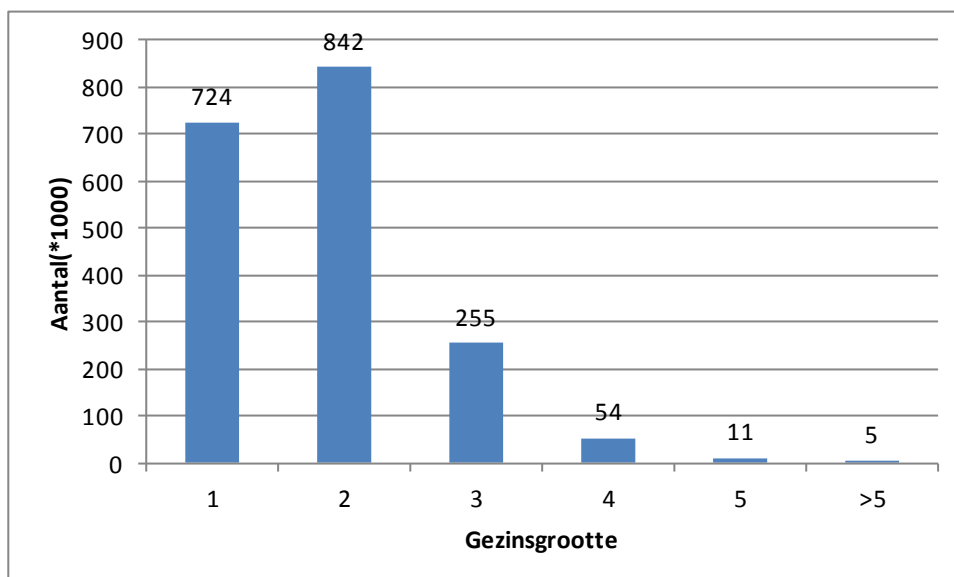

Het aantal gerechtigden met 1 kind bedraagt 38,3% van het totaal aantal gerechtigden, 44,5% van het aantal gerechtigden heeft 2 kinderen. Het aantal gerechtigden met 5 kinderen of meer maakt iets minder dan 1% deel uit van het geheel, namelijk 16.416 gerechtigden.

*Ontwikkeling van het aantal kinderbijslagkinderen naar leeftijdsklasse*

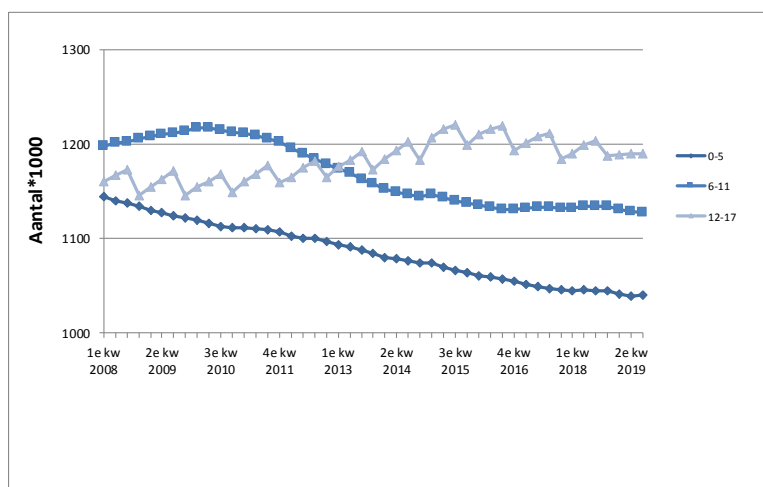

Het aantal kinderen tussen 0-11 jaar vertoont een dalende lijn, doordat het aantal geboorten de laatste jaren afneemt ten opzichte van 2005.



### Aantal kinderbijslagkinderen naar leeftijd en gezinsgrootte

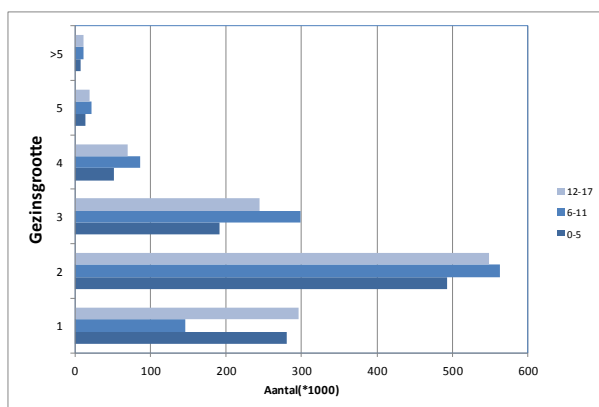

Het aantal kinderen van 0-5 jaar bij gezinsgrootte 1 is 38,9% van het totaal aantal kinderen bij gezinsgrootte 1. Het aantal kinderen van 12-17 maakt voor 41,0% deel uit van het aantal kinderen bij gezinsgrootte 1. Bij gezinsgrootte 2 is de groep 6-11 jaar het sterkst vertegenwoordigd namelijk ruim 35,1%. De groep van 0-5 jaar maakt voor 30,7% deel uit bij gezinsgrootte 2.

(Zie voor aantallen tabelb.3.5 in de bijlage)

### Ontwikkeling uitkeringslasten AKW naar leeftijdsklasse

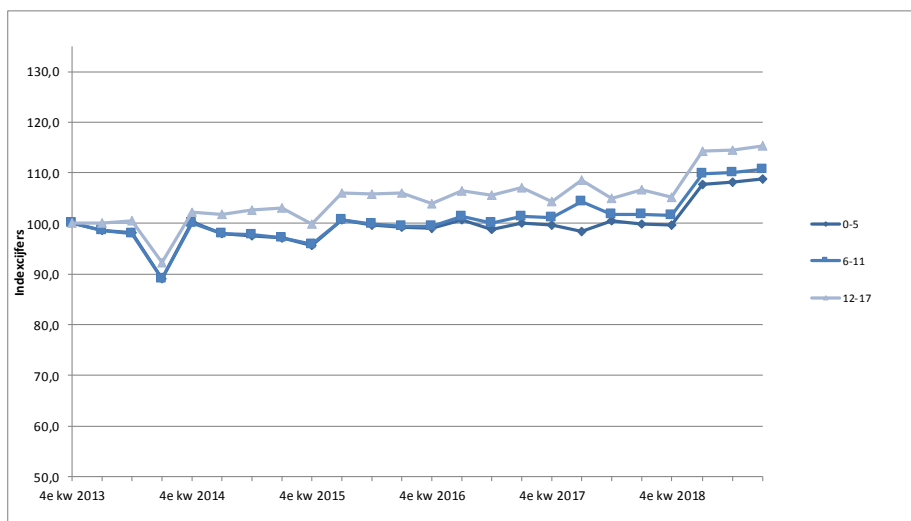

De uitkeringslasten vertonen een lichte daling in het 1e kwartaal 2012. Dit komt omdat de kinderbijslagbedragen per 1 januari 2012 zijn verlaagd. Per 1 juli 2012 vind weer een verhoging plaats. Per 1 juli 2012 is het woonlandbeginsel ingevoerd. Voor gerechtigden die al voor 1 juli 2012 recht hebben op AKW geldt een overgangsrecht tot 1 januari 2013. Het woonlandbeginsel geldt voor landen buiten Nederland, EU,EER en Zwitserland. Het woonlandbeginsel wil zeggen dat een percentage wordt bepaald dat de verhouding weergeeft van het kostenniveau van het woonland van het kind ten opzichte van Nederland. Het percentage bedraagt maximaal 100.

## Boeten en maatregelen

### Aantal boeten per 100.000 klanten

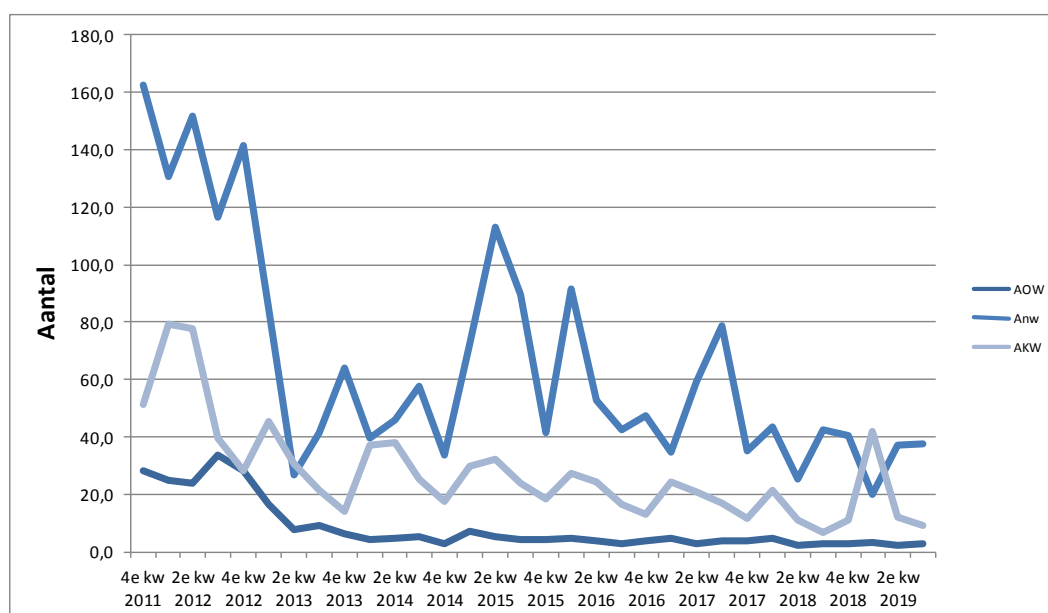

Het aantal boeten dat is opgelegd voor de AOW en Anw is in het 1e kwartaal 2013 afgenomen ten opzichte van voorgaande kwartalen. De afname is een gevolg van de Wet eenmalige gegevens uitvraag werk en inkomen (WEU). Op grond van de WEU geldt de inlichtingenplicht niet als de SVB de feiten of omstandigheden kan vaststellen aan de hand van gegevens uit de administraties van GBA, UWV, Gemeenten, RDW of DUO.

Het aantal boeten is bij de Anw van de drie wetten het hoogst. Bij de AKW fluctueert het aantal boeten met een piek in het eerste kwartaal als gevolg van inkomensonderzoeken en een daling in de volgende drie kwartalen. Het aantal boeten bij de AOW vertoont een vrij constant karakter, maar is wel het laagst van de drie wetten.

Een boete wordt opgelegd als niet aan de informatieplicht is voldaan. De boete is een geldbedrag dat los staat van het recht op uitkering. Een boete heeft een strafrechtelijk karakter.

### Aantal maatregelen per 100.000 klanten

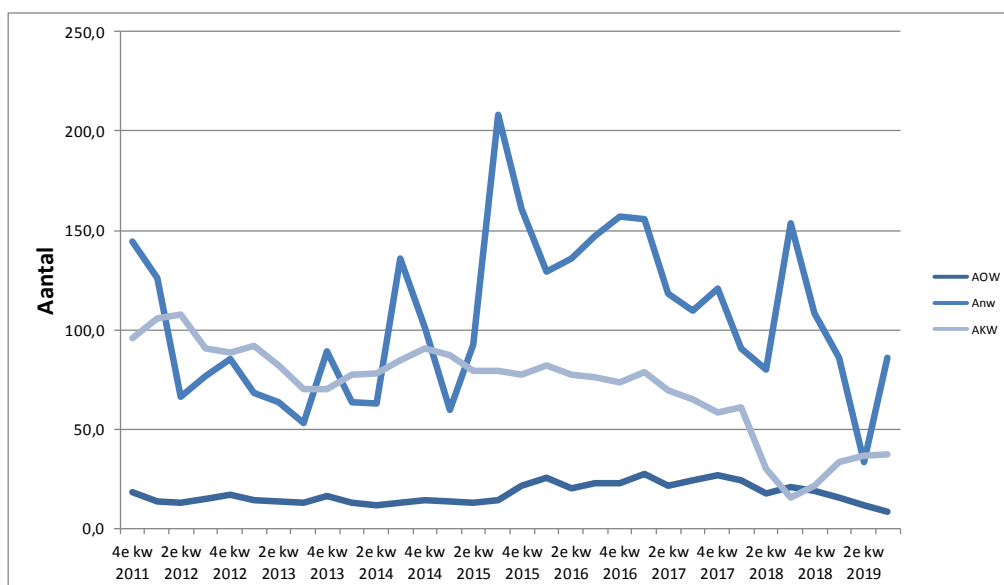

Het aantal maatregelen bij de Anw en AKW fluctueert. Bij de AOW is deze vrij constant. Vanaf het 3e kwartaal 2009 vertoont de Anw weer een stijgende trend.

Een maatregel wordt opgelegd als men zich niet aan de voorschriften houdt. Een maatregel is een inhouding op de uitkering. Een maatregel heeft geen strafrechtelijk karakter.

## 1.4 REMIGRATIEWET

### Ontwikkeling van het aantal Rem-klanten

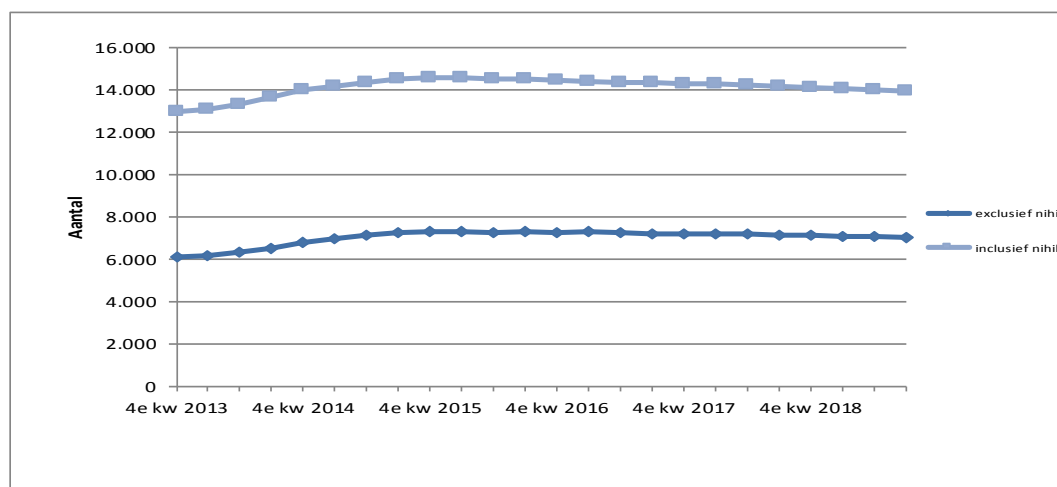

Het totaal aantal klanten van de remigratiewet neemt de laatste jaren licht af. Deze afname is het gevolg van een lager aantal nihil-uitkeringen. Met een nihil-uitkering wordt bedoeld dat de samenlopende uitkering (bijvoorbeeld WIA of AOW) hoger is dan de remigratie-uitkering. De remigratie-uitkering komt dan niet tot uitkering. Het aantal uitkeringen exclusief nihil neemt ook licht af.

Per 1 juli 2014 gelden er strengere regels voor de remigratiewet. Mensen krijgen nog een remigratie-uitkering als:

- ze buiten Nederland in een land van herkomst zijn geboren
- ze 18 jaar of ouder waren toen ze in Nederland kwamen wonen
- ze 55 jaar of ouder zijn
- ze minimaal acht jaar legaal in Nederland wonen
- ze al minstens één jaar een Nederlandse uitkering krijgen.

### Verdeling aantal remigranten naar woonland

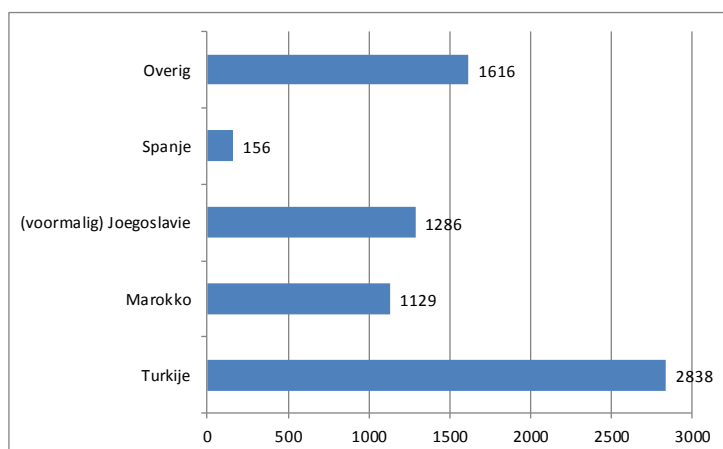

In het 3e kwartaal 2019 woont het overgrote deel van de remigranten in Turkije of Marokko. In totaal woont 56% van de klanten in deze landen.

## 1.5 TAS REGELING

Het aantal TAS vergoedingen vanaf het 1e kwartaal 2011

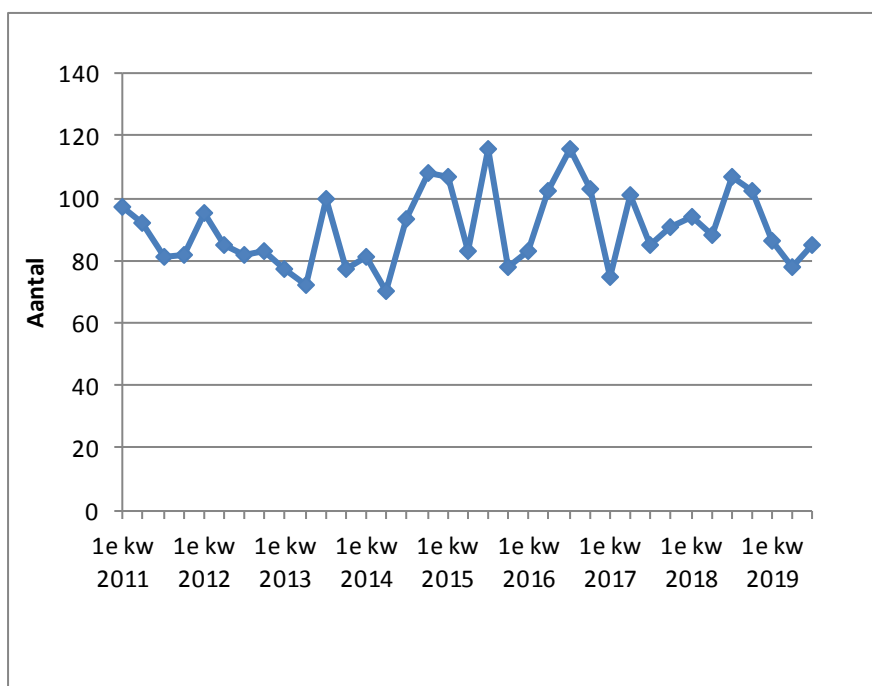

De Regeling Tegemoetkoming Asbestslachtoffers is op 26 januari 2000 in werking getreden. Met ingang van 1 januari 2003 is de regeling uitgebreid met een verlening van een voorschot. De regeling kent daardoor twee soorten uitkeringen de voorschotuitkering en de eenmalige uitkering. De eenmalige uitkering is per 1 april 2014 afgeschaft. Op 1 april 2014 is de regeling uitgebreid voor personen die tijdens hun werkzaamheden als werknemer zijn blootgesteld aan asbest en daardoor de ziekte asbestose hebben gekregen. Dit heeft een lichte stijging veroorzaakt.

## 1.6 AIO

Verdeling van het aantal AIO huishoudens naar soort uitkering

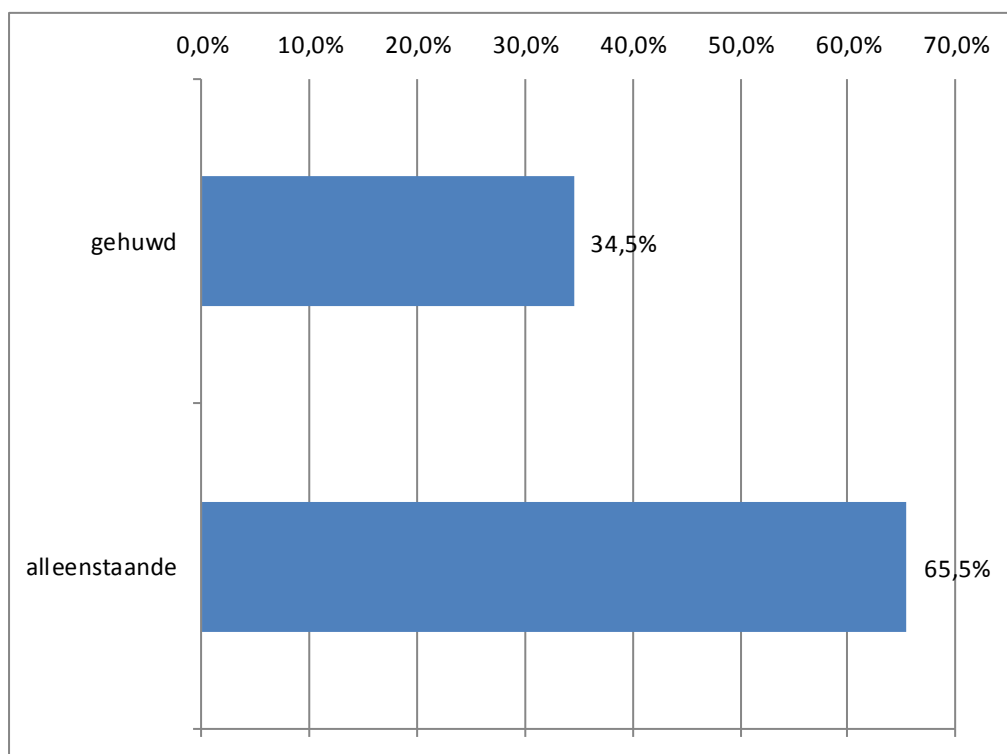

Het aantal AIO huishoudens in het 3e kwartaal 2019 bedraagt 47.727. Het aantal alleenstaande huishoudens maakt 65,5% deel uit van het totaal. Hierna komt de groep gehuwd met 34,5%. De categorie alleenstaande ouder is per 1 januari 2015 vervallen (zie verklaring van de begrippen).

---

## BIJLAGEN

## TABELLEN AOW

**Tabel B.1.1**

Ontwikkeling aantal AOW-kanten in Nederland en het buitenland 1)

Uitkomststanden	Nederland			Buitenland			Totaal
	volledig	gekort	totaal	volledig	gekort	totaal	
2011	2.454.243	262.954	2.717.197	15.827	283.931	299.758	3.016.955
2012	2.544.080	280.358	2.824.438	16.105	295.389	311.494	3.135.932
2013	2.606.011	295.159	2.901.170	16.558	304.867	321.425	3.222.595
2014	2.664.896	308.787	2.973.683	17.009	313.109	330.118	3.303.801
2015	2.718.846	315.887	3.034.733	17.821	318.704	336.525	3.371.258
2016	2.737.572	321.978	3.059.550	18.234	319.850	338.084	3.397.634
1e kwartaal 2017	2.703.437	319.124	3.022.561	18.205	317.546	335.751	3.358.312
2e kwartaal 2017	2.719.778	322.472	3.042.250	18.261	318.398	336.659	3.378.909
3e kwartaal 2017	2.736.038	325.343	3.061.381	18.386	318.834	337.220	3.398.601
4e kwartaal 2017	2.754.611	329.189	3.083.800	18.490	319.810	338.300	3.422.100
1e kwartaal 2018	2.718.338	326.078	3.044.416	18.460	317.381	335.841	3.380.257
2e kwartaal 2018	2.735.370	328.985	3.064.355	18.536	317.212	335.748	3.400.103
3e kwartaal 2018	2.755.128	333.364	3.088.492	18.679	318.055	336.734	3.425.226
4e kwartaal 2018	2.771.198	336.293	3.107.491	18.852	318.587	337.439	3.444.930
1e kwartaal 2019	2.739.514	333.487	3.073.001	18.770	316.113	334.883	3.407.884
2e kwartaal 2019	2.738.420	334.554	3.072.974	18.772	315.368	334.140	3.407.114
3e kwartaal 2019	2.759.074	338.049	3.097.123	18.830	315.759	334.589	3.431.712
4e kwartaal 2019							

1) Gekort wegens niet verzekerde jaren



**Tabel B.1.2**

Aantal AOW-klienten en uitkeringslast naar woonland (jaar- en kwartaal ultimo standen)

Woonland	2017		2018		3e kwartaal 2019	
	Aantal	Jaarbedrag 1=1000 €	Aantal	Jaarbedrag 1=1000 €	Aantal	Bedrag 1=1000 €
Nederland	3.083.800	35.093.879	3.107.491	35.798.998	3.097.123	9.303.921
Aruba	2.198	9.560	2.225	9.906	2.252	2.604
Curaçao	4.899	20.781	5.038	21.744	5.096	5.773
St. Maarten	260	1.178	274	1.148	279	316
<b>Totaal</b>	<b>3.091.157</b>	<b>35.125.397</b>	<b>3.115.028</b>	<b>35.831.796</b>	<b>3.104.750</b>	<b>9.312.614</b>
Buitenland	330.943	1.339.056	329.902	1.362.422	326.962	352.630
waarvan in:						
Europese Unie						
België	66.579	257.213	65.954	260.521	65.078	67.054
Bulgarije	140	1.094	170	1.195	180	363
Cyprus	163	1.077	166	1.077	162	273
Denemarken	928	3.250	941	3.413	951	903
Duitsland	46.905	165.929	47.211	169.978	46.977	44.261
Estland	18	176	20	183	19	41
Finland	370	1.176	399	1.252	407	348
Frankrijk	13.716	94.752	13.993	96.924	13.956	25.098
Griekenland	2.045	9.556	2.075	9.852	2.072	2.592
Groot-Brittannië	11.764	35.183	11.945	36.289	12.048	9.603
Hongarije	857	7.410	934	8.099	990	2.310
Ierland	957	4.982	1.024	5.288	1.041	1.388
Italië	7.254	23.536	7.185	23.911	7.065	6.189
Kroatië	2.070	6.412	2.068	6.619	2.046	1.732
Letland	17	162	18	148	16	33
Litouwen	30	234	33	248	35	68
Luxemburg	777	3.651	787	3.807	788	987
Malta	223	1.631	208	1.580	211	402
Oostenrijk	2.396	9.881	2.437	10.218	2.429	2.683
Polen	1.225	5.196	1.454	5.828	1.639	1.687
Portugal	5.230	29.884	5.374	31.727	5.423	8.484
Roemenië	136	1.246	146	1.284	154	352
Slovenië	188	744	189	768	196	204
Slowakije	77	435	83	466	89	130
Spanje	45.859	160.164	44.905	162.457	44.100	42.057
Tsjechië	420	2.708	427	2.880	435	750
Zweden	2.272	8.311	2.306	8.573	2.324	2.284
<b>Totaal</b>	<b>212.616</b>	<b>835.994</b>	<b>212.452</b>	<b>854.587</b>	<b>210.831</b>	<b>222.277</b>
EER-Landen						
IJsland	21	99	22	96	21	27
Liechtenstein	15	56	16	58	16	15
Noorwegen	1.351	4.068	1.404	4.334	1.438	1.167
<b>Totaal</b>	<b>1.387</b>	<b>4.223</b>	<b>1.442</b>	<b>4.488</b>	<b>1.475</b>	<b>1.209</b>

**Tabel B.1.2**

Aantal AOW-klienten en uitkeringslast naar woonland (jaar- en kwartaalultimostanden)

Woonland	2017		2018		3e kwartaal 2019	
	Aantal	Jaarbedrag 1=1000 €	Aantal	Jaarbedrag 1=1000 €	Aantal	Bedrag 1=1000 €
<b>Andere Verdragslanden</b>						
Argentinië	164	995	166	1.006	166	264
Australië	13.127	42.399	12.817	41.805	12.601	10.478
Bosnië-Herzegovina	1.180	3.867	1.206	4.176	1.196	1.105
Canada	14.527	46.853	14.237	46.335	13.960	11.645
Chili	330	1.842	338	1.876	343	491
Egypte	79	538	82	555	86	151
India	167	894	181	963	184	273
Indonesië	1.383	11.316	1.415	11.535	1.414	2.966
Israël	1.633	6.417	1.609	6.446	1.599	1.697
Japan	1.896	2.959	2.006	3.104	2.069	823
Kaapverdië	1.145	4.609	1.149	4.728	1.127	1.192
Macedonië	497	1.315	492	1.386	479	355
Marokko	12.759	72.327	12.748	71.712	12.496	18.195
Nieuw-Zeeland	4.599	16.952	4.627	17.242	4.595	4.401
Servië	1.646	5.042	1.721	5.337	1.739	1.944
Suriname	4.455	23.633	4.555	24.843	4.569	6.573
Thailand	1.551	16.772	1.607	17.395	1.607	4.569
Tunesië	583	2.935	595	2.921	593	749
Turkije	23.487	110.936	23.232	112.876	23.088	29.274
V.S. van Amerika	16.637	53.715	16.134	53.200	15.706	13.328
Zuid-Afrika	2.980	11.737	2.883	11.506	2.802	2.886
Zwitserland	5.536	20.440	5.509	20.571	5.492	5.264
Overige	3.190	19.392	3.196	20.182	3.259	4.894
<b>Totaal</b>	<b>113.551</b>	<b>477.885</b>	<b>112.505</b>	<b>481.702</b>	<b>111.170</b>	<b>123.518</b>
<b>Niet Verdragslanden</b>						
Andorra	57	368	56	379	58	96
Brazilië	731	4.821	724	4.672	718	1.172
China	133	772	188	1.076	156	250
Singapore	204	1027	221	1148	230	317
Tanzania	45	358	48	325	42	78
Venezuela	78	389	71	345	65	78
Overige	2.141	13.218	2.195	13.698	2.217	3.634
<b>Totaal</b>	<b>3.389</b>	<b>20.954</b>	<b>3.503</b>	<b>21.644</b>	<b>3.486</b>	<b>5.625</b>
<b>Totaal Generaal</b>	<b>3.422.100</b>	<b>36.464.454</b>	<b>3.444.930</b>	<b>37.194.218</b>	<b>3.431.712</b>	<b>9.665.244</b>

Tabel B.1.3

Ontwikkeling van het aantal AOW-klanten uitgesplitst naar aard van het pensioen 1) 2)

Uitkomsten	Volledig op grond van aantal verzekerde jaren				Gekort op grond van aantal verzekerde jaren				Totaal AOW	Toename totaal AOW per kwartaal
	gehuwd		ongehuwd	totaal	gehuwd		ongehuwd	totaal		
	partner ouder/gelijk AOW-leeftijd	partner jonger AOW-leeftijd			partner ouder/gelijk AOW-leeftijd	partner jonger AOW-leeftijd				
4e kwartaal 2016	1.678.131	78.637	999.038	2.755.806	353.205	48.446	240.177	641.828	3.397.634	
1e kwartaal 2017	1.653.484	77.825	990.333	2.721.642	349.401	47.891	239.378	636.670	3.358.312	-39.322
2e kwartaal 2017	1.673.120	70.584	994.335	2.738.039	354.165	45.144	241.561	640.870	3.378.909	20.597
3e kwartaal 2017	1.690.740	64.691	998.993	2.754.424	357.283	43.103	243.791	644.177	3.398.601	19.692
4e kwartaal 2017	1.711.282	58.309	1.003.510	2.773.101	361.971	40.587	246.441	648.999	3.422.100	23.499
1e kwartaal 2018	1.685.313	57.125	994.360	2.736.798	357.979	39.907	245.573	643.459	3.380.257	-41.843
2e kwartaal 2018	1.703.682	51.778	998.446	2.753.906	360.483	37.911	247.803	646.197	3.400.103	19.846
3e kwartaal 2018	1.723.277	46.792	1.003.738	2.773.807	365.283	35.517	250.619	651.419	3.425.226	25.123
4e kwartaal 2018	1.738.862	42.800	1.008.388	2.790.050	368.069	33.874	252.937	654.880	3.444.930	19.704
1e kwartaal 2019	1.714.329	42.320	1.001.635	2.758.284	363.870	33.479	252.251	649.600	3.407.884	-37.046
2e kwartaal 2019	1.715.697	39.519	1.001.976	2.757.192	364.251	32.145	253.526	649.922	3.407.114	-770
3e kwartaal 2019	1.734.653	35.719	1.007.532	2.777.904	367.336	30.515	255.957	653.808	3.431.712	24.598
4e kwartaal 2019										

1) Gehuwden inclusief ongehuwd samenwonenden

2) Categorie partner jonger AOW-leeftijd; recht voor 1-1-2015

Tabel B.1.4

Aantal AOW-klanten naar geslacht en aard van het pensioen per 30 september 2019

	Man	Vrouw	Totaal	Pensioen (+ toeslag na korting 1)
Volledig op grond van aantal verzekerde jaren				
Gehuwden met partner ouder/gelijk AOW-leeftijd	879.516	762.572	1.642.088	100,00
Ongehuwd samenwonenden met partner ouder/gelijk AOW-leeftijd	51.332	41.233	92.565	100,00
Gehuwden met partner jonger AOW-leeftijd	31.980	751	32.731	92,56
Ongehuwd samenwonenden met partner jonger AOW-leeftijd	2.605	383	2.988	89,27
Ongehuwdenpensioenen	296.436	711.096	1.007.532	100,00
<b>Totaal</b>	<b>1.261.869</b>	<b>1.516.035</b>	<b>2.777.904</b>	<b>99,83</b>
Gekort op grond van aantal verzekerde jaren				
Gehuwden met partner ouder/gelijk AOW-leeftijd	199.783	146.313	346.096	53,47
Ongehuwd samenwonenden met partner ouder/gelijk AOW-leeftijd	12.872	8.368	21.240	60,43
Gehuwden met partner jonger AOW-leeftijd	27.339	628	27.967	60,91
Ongehuwd samenwonenden met partner jonger AOW-leeftijd	2.236	312	2.548	63,37
Ongehuwdenpensioenen	85.750	170.207	255.957	54,61
<b>Totaal</b>	<b>327.980</b>	<b>325.828</b>	<b>653.808</b>	<b>54,77</b>
<b>Totaal generaal</b>	<b>1.589.849</b>	<b>1.841.863</b>	<b>3.431.712</b>	<b>90,97</b>

1) Het gemiddelde percentage van het bruto-pensioen dat overblijft na korting op de volledige pensioenbedragen (eventueel inclusief toeslag) geldend voor de betreffende categorie.

2) Categorie gehuwden/ongehuwd samenwonenden met partner jonger AOW-leeftijd; recht voor 1-1-2015

**Tabel B.1.5**

Ontwikkeling van het aantal AOW-klienten met een partner met toeslag 1)

Ultimostanden	Inkomens onafhankelijk	Inkomensafhankelijke toeslag 30%				Inkomensafhankelijke toeslag 50%				totaal met toeslag
		volledige toeslag	gedeeltelijke toeslag	geen toeslag	totaal	volledige toeslag	gedeeltelijke toeslag	geen toeslag	totaal	
4e kwartaal 2016	7	100	8	4	112	95.821	26.078	5.065	126.964	127.083
1e kwartaal 2017	6	93	9	4	106	94.980	26.637	3.987	125.604	125.716
2e kwartaal 2017	6	85	8	4	97	87.773	24.411	3.441	115.625	115.728
3e kwartaal 2017	6	78	8	4	90	82.018	22.531	3.149	107.698	107.794
4e kwartaal 2017	3	71	7	4	82	76.248	19.492	3.071	98.811	98.896
1e kwartaal 2018	2	69	7	1	77	75.520	19.922	1.511	96.953	97.032
2e kwartaal 2018	2	64	8	1	73	70.074	18.407	1.133	89.614	89.689
3e kwartaal 2018	2	57	5	1	63	64.109	17.106	1.029	82.244	82.309
4e kwartaal 2018	2	55	4	1	60	59.948	15.233	1.431	76.612	76.674
1e kwartaal 2019	2	53	4	1	58	59.296	15.572	871	75.739	75.799
2e kwartaal 2019	1	47	4	1	52	56.148	14.664	799	71.611	71.664
3e kwartaal 2019	3	40	4	1	45	52.022	13.381	783	66.186	66.234
4e kwartaal 2019										

1) Per 1 januari 2015 is het recht op toeslag vervallen voor nieuwe klanten

**Tabel B.1.6**

Aantal AOW-gerechtigden met een partner jonger dan AOW leeftijd per 30 september 2019

Toeslag	Man	Vrouw	Totaal	pensioen (+ toeslag) na korting 1)
Inkomensafhankelijk	3	0	3	38,60
Inkomensafhankelijke toeslag 30%				
- volledige toeslag	38	2	40	79,60
- gedeeltelijke toeslag	4	0	4	76,83
- geen toeslag	1	0	1	60,26
<b>Totaal</b>	<b>43</b>	<b>2</b>	<b>45</b>	<b>78,92</b>
Inkomensafhankelijke toeslag 50%				
I Ingangsdatum voor 1-7-1996				
- volledige toeslag	255	11	266	70,94
- gedeeltelijke toeslag	36	8	44	70,80
- geen toeslag	7	0	7	53,49
<b>Totaal voor 1-7-96</b>	<b>298</b>	<b>19</b>	<b>317</b>	<b>70,53</b>
II Ingangsdatum vanaf 1-7-1996				
Geen inkomen	48.540	1.389	49.929	80,68
a. Inkomen uit arbeid				
- volledige toeslag	1.760	67	1.827	88,81
- gedeeltelijke toeslag	6.980	309	7.289	66,30
- geen toeslag	551	66	617	45,01
b. Inkomen ivm arbeid				
- gedeeltelijke toeslag	3.006	75	3.081	65,24
- geen toeslag	50	11	61	46,33
c. Beide				
- gedeeltelijke toeslag	2.842	125	2.967	75,90
- geen toeslag	87	11	98	48,11
<b>Totaal vanaf 1-7-96</b>	<b>63.816</b>	<b>2.053</b>	<b>65.869</b>	<b>77,96</b>
<b>Totaal Generaal</b>	<b>64.160</b>	<b>2.074</b>	<b>66.234</b>	<b>79,11</b>

1) Het gemiddelde percentage van het bruto-pensioen dat overblijft na korting op de volledige pensioenbedragen (eventueel inclusief toeslag) geldend voor de betreffende categorie.

2) Per 1 januari 2015 is het recht op toeslag vervallen voor nieuwe klanten

**Tabel B.1.7**

Ontwikkeling van het aantal toegekende en beëindigde pensioenen AOW 1)

Ultimostanden	Toegekende pensioenen		Beëindigde pensioenen		Saldo toename aantal
	aantal	index	aantal	index	
2013	216.467	100,0	129.804	100,0	86.663
2014	209.176	96,6	127.970	98,6	81.206
2015	204.186	94,3	136.729	105,3	67.457
2016	162.604	75,1	136.228	104,9	26.376
2017	164.591	76,0	140.125	108,0	24.466
2018	165.942	76,7	143.112	110,3	22.830
1e kwartaal 2017	2.089	3,8	41.411	139,3	-39.322
2e kwartaal 2017	55.034	99,6	34.437	115,8	20.597
3e kwartaal 2017	51.157	92,6	31.465	105,8	19.692
4e kwartaal 2017	56.311	101,9	32.812	110,4	23.499
1e kwartaal 2018	2.035	3,7	43.878	147,6	-41.843
2e kwartaal 2018	54.392	98,4	34.546	116,2	19.846
3e kwartaal 2018	57.040	103,2	31.917	107,4	25.123
4e kwartaal 2018	52.475	94,9	32.771	110,2	19.704
1e kwartaal 2019	2.226	4,0	39.272	132,1	-37.046
2e kwartaal 2019	35.523	64,3	36.293	122,1	-770
3e kwartaal 2019	57.037	103,2	32.439	109,1	24.598
4e kwartaal 2019					

1) Index jaarcijfers 2013=100; index kwartaalcijfers 4e kwartaal 2013=100

**Tabel B.1.8**

Ontwikkeling van het aantal toegekende pensioenen AOW 1) 2) 3)

Ultimostanden	Volledig op grond van aantal verzekerde jaren				Gekort op grond van aantal verzekerde jaren				Totaal
	gehuwd		ongehuwd	totaal	gehuwd		ongehuwd	totaal	
	partner ouder/gelijk AOW-leeftijd	partner jonger AOW-leeftijd			partner ouder/gelijk AOW-leeftijd	partner jonger AOW-leeftijd			
4e kwartaal 2016	34.648	1	9.870	44.519	6.504	61	3.372	9.937	54.456
1e kwartaal 2017	204	1	204	409	969	45	666	1.680	2.089
2e kwartaal 2017	34.504	1	9.949	44.454	7.143	41	3.396	10.580	55.034
3e kwartaal 2017	32.342	0	9.573	41.915	6.010	25	3.207	9.242	51.157
4e kwartaal 2017	35.089	0	10.225	45.314	7.282	39	3.676	10.997	56.311
1e kwartaal 2018	211	0	190	401	955	31	648	1.634	2.035
2e kwartaal 2018	35.044	0	10.234	45.278	5.846	28	3.240	9.114	54.392
3e kwartaal 2018	35.540	0	10.426	45.966	7.243	33	3.798	11.074	57.040
4e kwartaal 2018	33.082	1	9.730	42.813	6.304	15	3.343	9.662	52.475
1e kwartaal 2019	253	1	250	504	1.018	14	690	1.722	2.226
2e kwartaal 2019	22.109	0	6.577	28.686	4.409	15	2.413	6.837	35.523
3e kwartaal 2019	35.964	0	10.921	46.885	6.618	14	3.520	10.152	57.037
4e kwartaal 2019									

1) Gehuwden inclusief ongehuwd samenwonenden; ongehuwden inclusief éénouderpensioenen.

2) Inclusief overgangen van Anw naar AOW; exclusief overgangen tussen de groepen onderling.

3) Categorie partner jonger AOW-leeftijd; recht voor 1-1-2015

**Tabel B.1.9**

Aantal toegekende pensioenen AOW in het 3e kwartaal 2019

	Man	Vrouw	Totaal
Volledig op grond van aantal verzekerde jaren			
Gehuwden met partner ouder/gelijk AOW-leeftijd	16.940	16.281	33.221
Ongehuwd samenwonenden met partner ouder/gelijk AOW-leeftijd	1.485	1.258	2.743
Gehuwden met partner jonger AOW-leeftijd	0	0	0
Ongehuwd samenwonenden met partner jonger AOW-leeftijd	0	0	0
Ongehuwdenpensioenen	4.581	6.340	10.921
<b>Totaal</b>	<b>23.006</b>	<b>23.879</b>	<b>46.885</b>
Gekort op grond van aantal verzekerde jaren			
Gehuwden met partner ouder/gelijk AOW-leeftijd	3.317	2.740	6.057
Ongehuwd samenwonenden met partner ouder/gelijk AOW-leeftijd	330	231	561
Gehuwden met partner jonger AOW-leeftijd	12	0	12
Ongehuwd samenwonenden met partner jonger AOW-leeftijd	2	0	2
Ongehuwdenpensioenen	1.514	2.006	3.520
<b>Totaal</b>	<b>5.175</b>	<b>4.977</b>	<b>10.152</b>
<b>Totaal generaal</b>	<b>28.181</b>	<b>28.856</b>	<b>57.037</b>

1) Inclusief overgangen van Anw naar AOW; exclusief overgangen tussen de groepen onderling.

2) Categorie gehuwd/ongehuwd samenwonend met partner jonger AOW-leeftijd; recht voor 1-1-2015

**Tabel B.1.10**

Ontwikkeling uitkeringslasten AOW naar categorie

Uitkomsten	Uitkeringslasten (1= 1 mln)					Indexcijfers 1)				
	gehuwd		partner jonger AOW-leeftijd totaal v.v. toeslag 2)	ongehuwd	totaal	gehuwd		ongehuwd	totaal	
	partner ouder/gelijk AOW-leeftijd	partner jonger AOW-leeftijd totaal v.v. toeslag 2)				partner ouder/gelijk AOW-leeftijd	partner jonger AOW-leeftijd totaal v.v. toeslag 2)			
	€	€	€	€	€	€	€	€		
2013	14.356	3.880	1.377	14.484	32.720	100,0	100,0	100,0	100,0	100,0
2014	15.112	3.990	1.415	15.017	34.119	105,3	102,8	102,8	103,7	104,3
2015	16.792	2.783	1.267	15.393	34.968	117,0	71,7	92,0	106,3	106,9
2016	17.738	2.297	1.041	15.970	36.005	123,6	59,2	75,6	110,3	110,0
2017	18.436	1.738	827	16.292	36.466	128,4	44,8	60,1	112,5	111,4
2018	19.125	1.365	655	16.705	37.195	133,2	35,2	47,6	115,3	113,7
1e kwartaal 2017	4.540	490	233	4.054	9.085	123,9	50,3	67,8	110,8	109,5
2e kwartaal 2017	4.564	447	212	4.045	9.056	124,6	45,9	61,9	110,5	109,1
3e kwartaal 2017	4.643	418	199	4.091	9.153	126,8	42,9	58,0	111,8	110,3
4e kwartaal 2017	4.689	382	182	4.102	9.173	128,0	39,2	53,1	112,1	110,5
1e kwartaal 2018	4.714	389	185	4.155	9.257	128,7	39,9	53,9	113,5	111,6
2e kwartaal 2018	4.725	352	169	4.141	9.219	129,0	36,1	49,3	113,1	111,1
3e kwartaal 2018	4.819	324	156	4.192	9.335	131,6	33,3	45,4	114,5	112,5
4e kwartaal 2018	4.866	301	144	4.217	9.385	132,9	30,9	42,1	115,2	113,1
1e kwartaal 2019	4.955	308	149	4.346	9.610	135,3	31,6	43,3	118,7	115,8
2e kwartaal 2019	4.931	289	139	4.324	9.544	134,6	29,7	40,6	118,1	115,0
3e kwartaal 2019	5.019	268	129	4.379	9.665	137,0	27,5	37,7	119,6	116,5
4e kwartaal 2019										

1) Index jaarcijfers 2013=100; index kwartaalcijfers 4e kwartaal 2013=100

2) Categorie partner jonger AOW-leeftijd; recht voor 1-1-2015

**Tabel B1.11**

Aantal Aow-klanten per 30 september 2019

	Gehuwden zonder toeslag 1)	Gehuwden met toeslag 2)	Alleenstaanden	Totaal
<b>mannen</b>				
65-69 jaar	297.168	4.070	81.427	382.665
70-74 jaar	356.429	44.273	103.219	503.921
75-79 jaar	251.092	11.091	73.746	335.929
80-84 jaar	155.092	3.654	59.203	217.949
85-89 jaar	66.517	892	41.046	108.455
90-94 jaar	15.528	160	18.802	34.490
95-99 jaar	1.619	17	4.402	6.038
100 en ouder	58	3	341	402
<b>Totaal</b>	<b>1.143.503</b>	<b>64.160</b>	<b>382.186</b>	<b>1.589.849</b>
<b>vrouwen</b>				
65-69 jaar	272.698	147	117.991	390.836
70-74 jaar	339.344	1.456	184.854	525.654
75-79 jaar	199.295	324	172.977	372.596
80-84 jaar	104.413	106	170.922	275.441
85-89 jaar	35.870	26	140.632	176.528
90-94 jaar	6.365	14	71.813	78.192
95-99 jaar	489	1	20.069	20.559
100 en ouder	12	0	2.045	2.057
<b>Totaal</b>	<b>958.486</b>	<b>2.074</b>	<b>881.303</b>	<b>1.841.863</b>
<b>Totaal generaal</b>	<b>2.101.989</b>	<b>66.234</b>	<b>1.263.489</b>	<b>3.431.712</b>

1) Inclusief ongehuwd samenwonenden

2) Gerechtigden met een partner jonger dan AOW-leeftijd komen in aanmerking voor een toeslag

De hoogte van deze toeslag is afhankelijk van het inkomen van de jongere partner

## TABELLEN Anw

**Tabel B.2.1**

Ontwikkeling aantal Anw-klienten in Nederland en het buitenland 1)

Uitkomststanden	Nederland			Buitenland			Totaal
	volledig	gekort	totaal	volledig	gekort	totaal	
2011	77.390	2.737	80.127	3.189	3.341	6.530	86.657
2012	66.832	2.307	69.139	2.941	2.900	5.841	74.980
2013	45.160	1.785	46.945	2.389	2.170	4.559	51.504
2014	36.258	1.442	37.700	2.233	1.694	3.927	41.627
2015	31.413	1.174	32.587	2.092	1.422	3.514	36.101
2016	29.313	1.098	30.411	1.993	1.366	3.359	33.770
1e kwartaal 2017	30.144	1.123	31.267	2.010	1.375	3.385	34.652
2e kwartaal 2017	29.415	1.101	30.516	1.952	1.368	3.320	33.836
3e kwartaal 2017	28.533	1.068	29.601	1.954	1.353	3.307	32.908
4e kwartaal 2017	27.148	1.044	28.192	1.928	1.322	3.250	31.442
1e kwartaal 2018	27.804	1.048	28.852	1.942	1.340	3.282	32.134
2e kwartaal 2018	27.110	1.005	28.115	1.927	1.310	3.237	31.352
3e kwartaal 2018	26.456	992	27.448	1.886	1.292	3.178	30.626
4e kwartaal 2018	25.381	980	26.361	1.854	1.264	3.118	29.479
1e kwartaal 2019	26.085	984	27.069	1.874	1.273	3.147	30.216
2e kwartaal 2019	25.659	965	26.624	1.857	1.267	3.124	29.748
3e kwartaal 2019	25.072	922	25.994	1.838	1.252	3.090	29.084
4e kwartaal 2019							

1) Gekort op grond van samenloop met een buitenlandse uitkering



**Tabel B.2.2**

Aantal Anw-klanten en uitkeringslast naar woonland (jaar- en kwartaalultimostanden)

Woonland	2017		2018		3e kwartaal 2019	
	Aantal	Jaarbedrag 1=1000 €	Aantal	Jaarbedrag 1=1000 €	Aantal	bedrag 1=1000 €
Nederland	28.192	380.677	26.361	358.527	25.994	79.729
Aruba	6	58	3	32	5	11
Curacao	49	417	40	380	42	91
St. Maarten	0	0	0	0	0	0
<b>Totaal</b>	<b>28.247</b>	<b>381.152</b>	<b>26.404</b>	<b>358.940</b>	<b>26.041</b>	<b>79.831</b>
Buitenland	3.195	35.495	3.075	34.965	3.043	8.056
waarvan in:						
Europese Unie						
België	434	3.519	389	3.358	364	703
Bulgarije	4	62	4	49	5	12
Cyprus	0	0	0	0	0	0
Denemarken	2	32	2	30	1	3
Duitsland	425	2.732	398	2.460	399	539
Estland	0	0	0	0	0	0
Finland	3	26	3	26	3	6
Frankrijk	38	526	34	466	26	81
Griekenland	17	268	15	230	14	43
Groot-Brittannië	100	1.202	89	1.097	85	228
Hongarije	20	165	25	211	26	58
Ierland	10	116	7	98	7	21
Italië	41	376	42	356	41	72
Kroatië	11	64	9	62	9	16
Letland	4	35	4	34	5	9
Litouwen	2	19	2	19	2	5
Luxemburg	4	11	4	16	4	5
Malta	0	0	0	0	0	0
Oostenrijk	15	126	14	118	14	23
Polen	217	1.823	245	1.952	253	490
Portugal	40	476	40	451	39	104
Roemenië	7	99	7	90	6	20
Slovenië	2	33	2	33	1	4
Slowakije	13	132	13	125	14	27
Spanje	184	1.769	163	1.665	151	363
Tsjechië	14	109	16	123	17	31
Zweden	9	86	8	67	8	13
<b>Totaal</b>	<b>1.616</b>	<b>13.806</b>	<b>1.535</b>	<b>13.134</b>	<b>1.494</b>	<b>2.876</b>
EER-Landen						
IJsland	1	17	1	17	1	4
Liechtenstein	0	0	0	0	0	0
Noorwegen	4	29	3	24	4	13
<b>Totaal</b>	<b>5</b>	<b>45</b>	<b>4</b>	<b>41</b>	<b>5</b>	<b>17</b>

**Tabel B.2.2**

Aantal Anw-klanten en uitkeringslast naar woonland (jaar- en kwartaalultimostanden)

Woonland	2017		2018		3e kwartaal 2019	
	Aantal	Jaarbedrag 1=1000 €	Aantal	Jaarbedrag 1=1000 €	Aantal	bedrag 1=1000 €
<b>Andere Verdragslanden</b>						
Argentinië	1	10	1	14	1	4
Australië	4	57	5	62	4	14
Bosnië-Herzegovina	13	194	11	182	10	33
Canada	12	129	9	99	7	19
Chili	2	46	2	34	2	8
Egypte	10	52	12	68	11	42
India	3	51	2	43	1	1
Indonesië	24	143	24	143	22	76
Israël	4	66	3	57	3	9
Japan	0	5	0	0	1	2
Kaapverdië	16	152	20	294	18	68
Macedonië	6	85	5	68	6	16
Marokko	817	11.345	810	11.502	833	2.722
Nieuw-Zeeland	7	114	6	98	6	17
Servië	13	144	9	145	11	36
Suriname	56	907	54	855	56	206
Thailand	15	82	12	74	11	40
Tunesië	23	160	21	370	20	70
Turkije	447	6.985	432	6.760	428	1.541
V.S. van Amerika	21	195	19	184	20	50
Zuid-Afrika	1	8	0	3	0	0
Zwitserland	8	73	11	76	9	17
Overige	49	416	46	458	42	124
<b>Totaal</b>	<b>1.552</b>	<b>21.420</b>	<b>1.514</b>	<b>21.589</b>	<b>1.522</b>	<b>5.116</b>
<b>Niet Verdragslanden</b>						
Andorra	0	0	0	0	0	0
Brazilië	11	120	10	111	10	26
China	1	10	2	16	1	2
Singapore	0	0	0	0	0	0
Tanzania	1	7	1	7	1	2
Venezuela	1	12	0	6	1	2
Overige	8	75	9	61	9	15
<b>Totaal</b>	<b>22</b>	<b>224</b>	<b>22</b>	<b>201</b>	<b>22</b>	<b>47</b>
<b>Totaal generaal</b>	<b>31.442</b>	<b>416.647</b>	<b>29.479</b>	<b>393.905</b>	<b>29.084</b>	<b>87.887</b>

**Tabel B.2.3**

Lopende uitkeringen Anw, uitgesplitst naar ingangsdatum recht en aard van de uitkering 1) 2) 3)

Ultimostanden	Ingangsdatum recht voor 1-7-1996			Ingangsdatum recht vanaf 1-7-1996			wezen- uitkering	totaal
	lage nabestaan- denuitk.	hoge nabestaan- denuitk.	totaal	lage nabestaan- denuitk.	hoge nabestaan- denuitk.	totaal		
4e kwartaal 2016	9.951	0	9.951	22.530	0	22.530	1.289	33.770
1e kwartaal 2017	9.888	0	9.888	23.476	0	23.476	1.288	34.652
2e kwartaal 2017	9.407	0	9.407	23.163	0	23.163	1.266	33.836
3e kwartaal 2017	9.012	0	9.012	22.647	0	22.647	1.249	32.908
4e kwartaal 2017	8.561	0	8.561	21.658	0	21.658	1.223	31.442
1e kwartaal 2018	8.515	0	8.515	22.414	0	22.414	1.205	32.134
2e kwartaal 2018	8.099	0	8.099	22.069	0	22.069	1.184	31.352
3e kwartaal 2018	7.683	0	7.683	21.776	0	21.776	1.167	30.626
4e kwartaal 2018	7.342	0	7.342	20.994	0	20.994	1.143	29.479
1e kwartaal 2019	7.306	0	7.306	21.774	0	21.774	1.136	30.216
2e kwartaal 2019	7.049	0	7.049	21.580	0	21.580	1.119	29.748
3e kwartaal 2019	6.700	0	6.700	21.275	0	21.275	1.109	29.084
4e kwartaal 2019								

1) Het aantal bij de SVB bekende nabestaanden dat wegens een te hoog inkomen geen uitkering ontvangt, bedraagt 6572. Daarnaast is er een onbekend aantal dat geen aanvraag heeft ingediend.

2) Per 1 oktober 2013 bestaat er geen recht meer op een halfwezenuitkering.

3) Met ingang van 1 januari 2015 vervalt het recht op een hoge nabestaanden uitkering

**Tabel B.2.4**

Ontwikkeling aantal lopende Anw-uitkeringen, uitgesplitst naar volledige en gekort 1) 2)3)

Ultimostanden	Volledige uitkeringen			Gekorte uitkeringen			wezen- uitkering	totaal
	lage nabestaan- denuitk.	hoge nabestaan- denuitk.	totaal	lage nabestaan- denuitk.	hoge nabestaan- denuitk.	totaal		
4e kwartaal 2016	30.036	0	30.036	2.445	0	2.445	1.289	33.770
1e kwartaal 2017	30.884	0	30.884	2.480	0	2.480	1.288	34.652
2e kwartaal 2017	30.125	0	30.125	2.445	0	2.445	1.266	33.836
3e kwartaal 2017	29.261	0	29.261	2.398	0	2.398	1.249	32.908
4e kwartaal 2017	27.877	0	27.877	2.342	0	2.342	1.223	31.442
1e kwartaal 2018	28.566	0	28.566	2.363	0	2.363	1.205	32.134
2e kwartaal 2018	27.877	0	27.877	2.291	0	2.291	1.184	31.352
3e kwartaal 2018	27.199	0	27.199	2.260	0	2.260	1.167	30.626
4e kwartaal 2018	26.113	0	26.113	2.223	0	2.223	1.143	29.479
1e kwartaal 2019	26.845	0	26.845	2.235	0	2.235	1.136	30.216
2e kwartaal 2019	26.418	0	26.418	2.211	0	2.211	1.119	29.748
3e kwartaal 2019	25.822	0	25.822	2.153	0	2.153	1.109	29.084
4e kwartaal 2019								

1) gekort wegens samenloop

2) Per 1 oktober 2013 bestaat er geen recht meer op een halfwezenuitkering

3) Met ingang van 1 januari 2015 vervalt het recht op een hoge nabestaandenuitkering

**Tabel B.2.5**

Aantal lopende Anw-uitkeringen per 30 september 2019 naar ingangsdatum recht

	Man	Vrouw	Totaal	Uitkering na korting 1)
ingangsdatum recht voor 1-7-1996				
samenwonend 2)				
lage nabestaandenuitkering	225	1.083	1.308	98,47
<b>totaal</b>	<b>225</b>	<b>1.083</b>	<b>1.308</b>	<b>98,47</b>
niet samenwonend				
lage nabestaandenuitkering	493	4.899	5.392	82,12
<b>totaal</b>	<b>493</b>	<b>4.899</b>	<b>5.392</b>	<b>82,12</b>
<b>Totaal voor 1-7-1996</b>	<b>718</b>	<b>5.982</b>	<b>6.700</b>	<b>83,59</b>
ingangsdatum recht vanaf 1-7-1996				
lage nabestaandenuitkering	2.031	19.244	21.275	81,29
<b>Totaal vanaf 1-7-1996</b>	<b>2.031</b>	<b>19.244</b>	<b>21.275</b>	<b>81,29</b>
wezenuitkering				
<=9 jaar	51	57	108	98,61
10 t/m 15 jaar	160	184	344	98,70
16 t/m 27 jaar	285	372	657	99,05
<b>Totaal wezen</b>	<b>496</b>	<b>613</b>	<b>1.109</b>	<b>98,93</b>
<b>Totaal algemeen</b>	<b>3.245</b>	<b>25.839</b>	<b>29.084</b>	<b>82,23</b>

1) Korting zowel op inkomen als samenloop met een buitenlandse uitkering

2) incl. 29 samenwonenden met een verzorgingsrelatie

**Tabel B.2.6**

Aantal lopende Anw-uitkeringen per 30 september 2019 naar ingangsdatum recht 1)

	Man	Vrouw	Totaal	Uitkering na korting 2)
ingangsdatum recht voor 1-7-1996				
Inkomensonafhankelijk				
-30% van het minimumloon wegens samenwonen	225	1.071	1.296	98,75
-50% van het minimumloon wegens verzorgingsrelatie	0	12	12	79,70
<b>Totaal</b>	<b>225</b>	<b>1.083</b>	<b>1.308</b>	<b>98,47</b>
Geen inkomen				
Alleen inkomen uit arbeid				
-Inkomen <= 70% van het minimumloon	41	650	691	91,46
-Inkomen > 70% van het minimumloon	164	769	933	56,45
<b>Totaal</b>	<b>205</b>	<b>1.419</b>	<b>1.624</b>	<b>71,35</b>
Alleen inkomen ivm arbeid				
-Inkomen <= 70% van het minimumloon	18	271	289	93,43
-Inkomen > 70% van het minimumloon	62	209	271	63,11
<b>Totaal</b>	<b>80</b>	<b>480</b>	<b>560</b>	<b>78,76</b>
Zowel inkomen uit als ivm arbeid				
-Inkomen <= 70% van het minimumloon	4	35	39	92,45
-Inkomen > 70% van het minimumloon	30	68	98	52,39
<b>Totaal</b>	<b>34</b>	<b>103</b>	<b>137</b>	<b>63,80</b>
Inkomen uit buitenlandse en/of AAW-uitkering	1	13	14	57,59
<b>Totaal voor 1-7-'96</b>	<b>718</b>	<b>5.982</b>	<b>6.700</b>	<b>83,59</b>
ingangsdatum recht na 1-7-1996				
Geen inkomen				
Alleen inkomen uit arbeid				
-Inkomen < 50% van het minimumloon	172	1.808	1.980	90,44
-Inkomen >= 50% van het minimumloon	671	3.283	3.954	51,84
<b>Totaal</b>	<b>843</b>	<b>5.091</b>	<b>5.934</b>	<b>64,72</b>
Alleen inkomen ivm arbeid				
Zowel inkomen uit als ivm arbeid				
<b>Totaal na 1-7-'96</b>	<b>2.031</b>	<b>19.244</b>	<b>21.275</b>	<b>75,00</b>
wezenuitkeringen	496	613	1.109	98,93
<b>Totaal Generaal</b>	<b>3.245</b>	<b>25.839</b>	<b>29.084</b>	<b>77,36</b>

1) Zie noot 1 onder tabel B.2.3

2) Korting zowel inkomen als samenloop met een buitenlandse uitkering

**Tabel B.2.7**

Ontwikkeling van de aantallen toegekende en beëindigde uitkeringen Anw 1)2)

Ultimostanden	Toegekende pensioenen		Beëindigde pensioenen		Saldo toename
	aantal	index	aantal	index	aantal
2013	7.812	100,0	32.246	100,0	-24.434
2014	5.612	71,8	15.489	48,0	-9.877
2015	4.864	62,3	10.390	32,2	-5.526
2016	4.578	58,6	6.909	21,4	-2.331
2017	4.522	57,9	6.850	21,2	-2.328
2018	4.495	57,5	6.458	20,0	-1.963
1e kwartaal 2017	1.649	125,9	767	4,2	882
2e kwartaal 2017	950	72,5	1.766	9,7	-816
3e kwartaal 2017	922	70,4	1.850	10,2	-928
4e kwartaal 2017	1.001	76,4	2.467	13,6	-1.466
1e kwartaal 2018	1.656	126,4	964	5,3	692
2e kwartaal 2018	872	66,6	1.654	9,1	-782
3e kwartaal 2018	927	70,8	1.653	9,1	-726
4e kwartaal 2018	1.040	79,4	2.187	12,0	-1.147
1e kwartaal 2019	1.388	106,0	651	3,6	737
2e kwartaal 2019	828	63,2	1.296	7,1	-468
3e kwartaal 2019	868	66,3	1.532	8,4	-664
4e kwartaal 2019					

1) Index jaarcijfers 2013=100; index kwartaalcijfers 4e kwartaal 2013=100

2) Per 1 oktober 2013 is het recht op een halfwezenuitkering beëindigd

**Tabel B.2.8**

Instroom uitkeringen Anw, uitgesplitst naar ingangsdatum recht en aard van de uitkering 1)3)4)

Ultimostanden	Ingangsdatum recht voor 1-7-1996 2)			Ingangsdatum recht vanaf 1-7-1996			wezen- uitkering	totaal
	lage nabestaan- denuitk.	hoge nabestaan- denuitk.	totaal	lage nabestaan- denuitk.	hoge nabestaan- denuitk.	totaal		
4e kwartaal 2016	9	0	9	887	0	887	35	931
1e kwartaal 2017	6	0	6	1.600	0	1.600	43	1.649
2e kwartaal 2017	9	0	9	901	0	901	40	950
3e kwartaal 2017	6	0	6	862	0	862	54	922
4e kwartaal 2017	5	0	5	943	0	943	53	1.001
1e kwartaal 2018	2	0	2	1.603	0	1.603	51	1.656
2e kwartaal 2018	4	0	4	833	0	833	35	872
3e kwartaal 2018	4	0	4	878	0	878	45	927
4e kwartaal 2018	4	0	4	983	0	983	53	1.040
1e kwartaal 2019	1	0	1	1.342	0	1.342	45	1.388
2e kwartaal 2019	2	0	2	787	0	787	39	828
3e kwartaal 2019	3	0	3	805	0	805	60	868
4e kwartaal 2019								

1) Inclusief gevallen waarbij het inkomen beneden de maximumgrens daalt

2) Betreft herleving van het recht

3) Per 1 oktober 2013 is het recht op een halfwezenuitkering beëindigd.

4) Met ingang van 1 januari 2015 vervalt het recht op een hoge nabestaandenuitkering

**Tabel B.2.9**

Aantal ingestroomde Anw-uitkeringen in het 3e kwartaal 2019 1)

	Man	Vrouw	Totaal
Ingangsdatum recht voor 1-7-1996			
samenwonend			
lage nabestaandenuitkering	0	0	0
<b>totaal</b>	<b>0</b>	<b>0</b>	<b>0</b>
niet samenwonend			
lage nabestaandenuitkering	1	2	3
<b>totaal</b>	<b>1</b>	<b>2</b>	<b>3</b>
<b>Totaal voor 1-7-1996</b>	<b>1</b>	<b>2</b>	<b>3</b>
Ingangsdatum recht vanaf 1-7-1996			
lage nabestaandenuitkering	114	691	805
<b>Totaal vanaf 1-7-1996</b>	<b>114</b>	<b>691</b>	<b>805</b>
wezenuitkering			
<=9 jaar	8	5	13
10 t/m 15 jaar	2	7	9
16 t/m 27 jaar	13	25	38
<b>Totaal wezen</b>	<b>23</b>	<b>37</b>	<b>60</b>
<b>Totaal generaal</b>	<b>138</b>	<b>730</b>	<b>868</b>

**Tabel B.2.10**

Ontwikkeling uitkeringslasten Anw naar categorie

Uitkomsten	Uitkeringslasten (1=1 mln)				Indexcijfers 1)			
	hoge nabestaandenuitkering 3)	lage nabestaandenuitkering 2)	wezen	totaal	hoge nabestaandenuitkering 3)	lage nabestaandenuitkering 2)	wezen	totaal
	€	€	€	€				
2013	214	538	12	764	100,0	100,0	100,0	100,0
2014	183	429	13	625	85,5	79,7	108,3	81,8
2015	0	462	12	474	0,0	85,9	100,0	62,0
2016	0	431	12	443	0,0	80,1	100,0	58,0
2017	0	404	12	416	0,0	75,1	100,0	54,5
2018	0	383	12	395	0,0	71,2	100,0	51,7
1e kwartaal 2017	0	103	3	105	0,0	85,1	93,2	63,0
2e kwartaal 2017	0	103	3	106	0,0	85,6	94,4	63,4
3e kwartaal 2017	0	101	3	104	0,0	83,9	93,7	62,1
4e kwartaal 2017	0	97	3	100	0,0	80,7	93,5	59,9
1e kwartaal 2018	0	98	3	101	0,0	81,2	88,9	60,1
2e kwartaal 2018	0	97	3	100	0,0	80,8	90,1	59,9
3e kwartaal 2018	0	95	3	98	0,0	79,2	89,6	58,7
4e kwartaal 2018	0	92	3	95	0,0	76,5	88,3	56,7
1e kwartaal 2019	0	87	3	90	0,0	72,3	81,6	53,6
2e kwartaal 2019	0	86	2	89	0,0	71,6	81,0	53,1
3e kwartaal 2019	0	85	3	88	0,0	70,8	81,2	52,5
4e kwartaal 2019								

1) Index jaarcijfers 2013=100; index kwartaalcijfers 4e kwartaal 2013=100

2) Inclusief tijdelijke uitkeringen

3) Met ingang van 1 januari 2015 vervalt het recht op een hoge nabestaanden uitkering

**Tabel B2.11**

Aantal Anw-uitkeringen 1) per 30 september 2019

	Ingangsdatum recht voor 1-7-1996	Ingangsdatum recht vanaf 1-7-1996	totaal generaal
	lage nabestaanden uitkering	lage nabestaanden uitkering	
mannen			
24 jaar en jonger		0	0
25-29 jaar		6	6
30-34 jaar		27	27
35-39 jaar		84	84
40-44 jaar	0	179	179
45-49 jaar	3	330	333
50-54 jaar	16	431	447
55-59 jaar	115	385	500
60-64 jaar	584	589	1.173
<b>Totaal</b>	<b>718</b>	<b>2.031</b>	<b>2.749</b>
vrouwen			
24 jaar en jonger		13	13
25-29 jaar		101	101
30-34 jaar		366	366
35-39 jaar		902	902
40-44 jaar	1	1.558	1.559
45-49 jaar	56	2.676	2.732
50-54 jaar	308	2.729	3.037
55-59 jaar	1.195	2.926	4.121
60-64 jaar	4.422	7.973	12.395
<b>Totaal</b>	<b>5.982</b>	<b>19.244</b>	<b>25.226</b>
<b>Totaal generaal</b>	<b>6.700</b>	<b>21.275</b>	<b>27.975</b>

1) Exclusief 1109 wezen



## TABELLEN AKW

**Tabel B.3.1**

Ontwikkeling van de aantallen AKW-gerechtigden en kinderbijslagkinderen 1)

Periode	Gerechtigden		Kinderen	
	aantal	index	aantal	index
Jaargemiddelde				
2011	1.939.561	100,0	3.482.687	100,0
2012	1.928.209	99,4	3.439.823	98,8
2013	1.929.003	99,5	3.435.945	98,7
2014	1.921.613	99,1	3.415.823	98,1
2015	1.908.865	98,4	3.400.048	97,6
2016	1.911.969	98,6	3.400.146	97,6
Kwartaal ultimostanden				
1e kwartaal 2017	1.906.572	98,6	3.384.669	97,6
2e kwartaal 2017	1.908.383	98,7	3.389.759	97,7
3e kwartaal 2017	1.908.350	98,7	3.391.091	97,8
4e kwartaal 2017	1.896.806	98,1	3.361.945	96,9
1e kwartaal 2018	1.897.576	98,1	3.366.061	97,1
2e kwartaal 2018	1.903.921	98,4	3.378.798	97,4
3e kwartaal 2018	1.904.151	98,5	3.382.030	97,5
4e kwartaal 2018	1.897.957	98,1	3.367.159	97,1
1e kwartaal 2019	1.894.752	98,0	3.359.923	96,9
2e kwartaal 2019	1.893.515	97,9	3.356.921	96,8
3e kwartaal 2019	1.892.387	97,9	3.356.776	96,8
4e kwartaal 2019				

1) Index jaarcijfers 2011=100; index kwartaalcijfers 4e kwartaal 2011=100

**Tabel B.3.2**

Ontwikkeling aantal kinderbijslagkinderen en uitkeringslast naar woonland 1)

Woonland	2017		2018		3ekwartaal 2019	
	Aantal	Jaarbedrag 1=1000 €	Aantal	Jaarbedrag 1=1000 €	Aantal	kwartaalbedrag 1=1000 €
Nederland	3.341.957	3.291.069	3.332.412	3.306.545	3.318.318	898.175
Aruba	172	111	202	160	185	42
Curacao	481	334	537	409	573	119
St. Maarten	63	40	65	51	52	11
<b>Totaal</b>	<b>3.342.673</b>	<b>3.291.554</b>	<b>3.333.216</b>	<b>3.307.166</b>	<b>3.319.128</b>	<b>898.346</b>
Buitenland	39.193	38.404	40.296	41.273	37.648	10.202
waarvan in:						
Europese Unie						
België	7.986	7.835	7.736	7.797	7.132	1.943
Bulgarije	350	353	458	479	560	155
Cyprus	4	4	12	13	6	2
Denemarken	23	23	41	42	30	8
Duitsland	6.945	6.660	7.145	7.002	6.877	1.833
Estland	59	55	54	42	49	9
Finland	5	5	14	12	7	2
Frankrijk	403	414	456	466	423	114
Griekenland	129	134	144	152	155	43
Groot-Brittannië	371	369	472	477	427	110
Hongarije	241	243	294	295	260	68
Ierland	57	56	59	58	50	14
Italië	202	202	247	249	265	70
Kroatië	42	43	48	50	52	14
Letland	114	112	114	115	123	33
Litouwen	220	213	236	241	249	61
Luxemburg	18	17	15	14	12	3
Malta	10	9	11	9	12	3
Oostenrijk	47	48	52	53	41	12
Polen	13.935	14.016	13.629	14.400	11.926	3.287
Portugal	380	388	383	405	386	103
Roemenië	628	622	1.276	1.338	1.873	526
Slovenië	11	11	18	18	17	5
Slowakije	552	549	625	668	604	163
Spanje	763	770	920	954	931	259
Tsjechië	225	224	217	223	176	48
Zweden	80	78	80	79	87	23
<b>Totaal</b>	<b>33.799</b>	<b>33.453</b>	<b>34.755</b>	<b>35.653</b>	<b>32.730</b>	<b>8.911</b>
EER-Landen						
IJsland	2	2	3	2	1	0
Liechtenstein	0	0	0	0	0	0
Noorwegen	31	31	40	40	50	13
<b>Totaal</b>	<b>33</b>	<b>34</b>	<b>42</b>	<b>42</b>	<b>51</b>	<b>13</b>

**Tabel B.3.2**

Ontwikkeling aantal kinderbijslagkinderen en uitkeringslast naar woonland

Woonland	2017		2018		3ekwartaal 2019	
	Aantal	Jaarbedrag 1=1000 €	Aantal	Jaarbedrag 1=1000 €	Aantal	kwartaalbedrag 1=1000 €
Andere Verdragslanden						
Argentinië	7	4	9	8	10	2
Australië	80	78	92	89	73	20
Bosnië-Herzegovina	40	35	45	45	42	12
Canada	79	78	92	91	81	22
Chili	3	2	7	5	4	1
Egypte	26	21	21	16	20	5
India	17	8	25	18	29	6
Indonesië	158	66	187	192	177	50
Israël	18	17	19	18	12	3
Japan	16	16	17	16	19	5
Kaapverdië	151	137	165	174	141	40
Macedonië	7	5	4	2	3	1
Marokko	2.810	2.697	2.666	2.827	2.199	569
Nieuw-Zeeland	27	27	29	28	22	6
Servië	83	69	97	98	101	29
Suriname	260	264	266	277	230	64
Thailand	15	8	17	11	20	4
Tunesië	73	60	73	77	73	21
Turkije	50	41	77	72	91	24
V.S. van Amerika	1.005	984	1.051	1.057	990	273
Zuid-Afrika	50	27	51	54	54	15
Zwitserland	84	82	99	99	101	28
Overige	23	23	27	33	27	9
<b>Totaal</b>	<b>5.077</b>	<b>4.747</b>	<b>5.130</b>	<b>5.308</b>	<b>4.519</b>	<b>1.209</b>
Niet-verdragslanden						
Andorra	0	0	0	0	0	0
Brazilië	4	4	10	9	9	2
China	28	19	32	26	37	7
Singapore	6	4	14	12	6	2
Tanzania	5	2	7	4	7	1
Venezuela	0	0	0,25	0	0	0
Overige	241	141	307	219	289	58
<b>Totaal</b>	<b>284</b>	<b>171</b>	<b>369</b>	<b>270</b>	<b>348</b>	<b>69</b>
<b>Totaal generaal</b>	<b>3.381.866</b>	<b>3.329.958</b>	<b>3.373.512</b>	<b>3.348.438</b>	<b>3.356.776</b>	<b>908.548</b>

**Tabel B.3.3**

Ontwikkeling van de aantallen AKW-gerechtigden naar gezinsgrootte

Ultimostanden	Gezinsgrootte										toename per kwartaal	
	1	2	3	4	5	6	7	8	9	>=10		totaal
4e kwartaal 2016	798.653	808.935	235.357	46.995	9.281	2.511	768	300	113	71	1.902.984	
1e kwartaal 2017	801.350	808.568	235.916	47.508	9.410	2.547	791	290	125	67	1.906.572	3.588
2e kwartaal 2017	802.619	808.227	236.373	47.749	9.552	2.554	824	292	126	67	1.908.383	1.811
3e kwartaal 2017	802.114	808.063	236.713	47.914	9.631	2.603	822	296	125	69	1.908.350	-33
4e kwartaal 2017	801.888	799.754	234.152	47.485	9.629	2.602	822	300	106	68	1.896.806	-11.544
1e kwartaal 2018	802.848	799.018	234.261	47.805	9.685	2.657	829	294	109	70	1.897.576	770
2e kwartaal 2018	806.068	800.650	235.138	48.239	9.784	2.724	844	295	111	68	1.903.921	6.345
3e kwartaal 2018	798.727	805.027	237.323	48.913	9.992	2.799	880	307	110	73	1.904.151	230
4e kwartaal 2018	773.924	816.171	242.648	50.427	10.394	2.946	925	321	120	81	1.897.957	-6.194
1e kwartaal 2019	757.343	823.912	246.537	51.675	10.702	3.080	959	337	120	87	1.894.752	-3.205
2e kwartaal 2019	741.094	832.811	250.797	52.967	11.073	3.185	1.014	361	124	89	1.893.515	-1.237
3e kwartaal 2019	723.872	842.390	255.449	54.260	11.452	3.287	1.075	374	129	99	1.892.387	-1.128
4e kwartaal 2019												

**Tabel B.3.4**

Ontwikkeling aantallen kinderbijslagkinderen naar leeftijdsklasse

Ultimostanden	Leeftijdsklasse				toename per kwartaal
	0-5	6-11	12-17	totaal	
4e kwartaal 2016	1.055.357	1.130.231	1.193.189	3.378.777	
1e kwartaal 2017	1.051.037	1.132.068	1.201.564	3.384.669	5.892
2e kwartaal 2017	1.049.186	1.132.582	1.207.991	3.389.759	5.090
3e kwartaal 2017	1.047.076	1.132.563	1.211.452	3.391.091	1.332
4e kwartaal 2017	1.045.476	1.132.360	1.184.109	3.361.945	-29.146
1e kwartaal 2018	1.044.677	1.131.426	1.189.958	3.366.061	4.116
2e kwartaal 2018	1.045.631	1.134.460	1.198.707	3.378.798	12.737
3e kwartaal 2018	1.044.823	1.134.381	1.202.826	3.382.030	3.232
4e kwartaal 2018	1.045.042	1.134.385	1.187.726	3.367.153	-14.877
1e kwartaal 2019	1.040.711	1.130.315	1.188.891	3.359.917	-7.236
2e kwartaal 2019	1.039.451	1.128.320	1.189.148	3.356.919	-2.998
3e kwartaal 2019	1.039.841	1.127.066	1.189.868	3.356.775	-144
4e kwartaal 2019					

**Tabel B.3.5**

Aantal AKW-klienten en totaal aantal kinderbijslagkinderen in het 3e kwartaal 2019

Fictief kindertal	aantal klanten	0 - 5	6 - 11	12 - 17	totaal
1	723.872	281.254	145.971	296.646	723.871
2	842.390	493.380	562.748	549.279	1.605.407
3	255.449	191.648	298.599	244.393	734.640
4	54.260	51.863	86.042	69.595	207.500
5	11.452	13.861	21.936	18.802	54.599
6	3.287	4.759	7.265	6.706	18.730
7	1.075	1.835	2.696	2.597	7.128
8	374	720	1.062	1.044	2.826
9	129	272	395	418	1.085
>=10	99	249	352	388	989
<b>Totaal</b>	<b>1.892.387</b>	<b>1.039.841</b>	<b>1.127.066</b>	<b>1.189.868</b>	<b>3.356.775</b>

**Tabel B.3.6.a**

Ontwikkeling aantallen kinderen met dubbele kinderbijslag naar reden van de aanvraag

Ultimostanden	Reden van de aanvraag			Totaal	Toename per kwartaal
	Vanwege inwonend intensieve zorg	Vanwege uitwonend onderwijsredenen	Vanwege uitwonend ziekte of handicap		
4e kwartaal 2016	23185	1471	1278	25934	
1e kwartaal 2017	24229	1402	1256	26887	953
2e kwartaal 2017	24927	1317	1271	27515	628
3e kwartaal 2017	25470	1200	1260	27930	415
4e kwartaal 2017	26301	1450	1226	28977	1047
1e kwartaal 2018	26602	1366	1186	29154	177
2e kwartaal 2018	27786	1296	1173	30255	1101
3e kwartaal 2018	28303	1185	1167	30655	400
4e kwartaal 2018	28956	1333	1148	31437	782
1e kwartaal 2019	29290	1221	1079	31590	153
2e kwartaal 2019	29817	1148	1089	32054	464
3e kwartaal 2019	30377	1013	1099	32489	435
4e kwartaal 2019					

**Tabel B.3.7**

## Ontwikkeling uitkeringslasten AKW naar leeftijdsklasse 2)

Ultimostanden	Leeftijdsklasse (1=1 mln)				Indexcijfers 1)			
	0-5 €	6-11 €	12-17 €	totaal €	0-5	6-11	12-17	totaal
2013	839	1.090	1.298	3.228	100,0	100,0	100,0	100,0
2014	816	1.056	1.287	3.159	97,3	96,9	99,2	97,9
2015	821	1.066	1.329	3.216	97,9	97,8	102,4	99,6
2016	842	1.094	1.375	3.310	100,4	100,4	105,9	102,5
2017	844	1.106	1.380	3.330	100,6	101,5	106,3	103,2
1e kwartaal 2016	212	276	346	834	100,4	100,7	106,2	102,8
2e kwartaal 2016	211	273	345	829	99,6	99,9	106,0	102,3
3e kwartaal 2016	210	272	345	827	99,1	99,5	106,1	102,0
4e kwartaal 2016	209	272	338	820	99,1	99,5	103,9	101,1
1e kwartaal 2017	212	278	347	837	100,5	101,5	106,6	103,3
2e kwartaal 2017	209	274	344	827	98,9	100,1	105,6	102,0
3e kwartaal 2017	211	278	349	838	99,9	101,4	107,2	103,3
4e kwartaal 2017	211	277	340	827	99,6	101,1	104,4	102,0
1e kwartaal 2018	208	286	353	847	98,5	104,3	108,5	104,5
2e kwartaal 2018	212	279	342	833	100,5	101,9	105,1	102,8
3e kwartaal 2018	211	279	347	837	99,9	101,8	106,6	103,2
4e kwartaal 2018	211	278	342	831	99,6	101,5	105,1	102,4
1e kwartaal 2019	228	300	372	900	107,6	109,7	114,2	111,0
2e kwartaal 2019	228	301	373	903	108,0	109,9	114,6	111,3
3e kwartaal 2019	230	303	376	909	108,8	110,6	115,4	112,0
4e kwartaal 2019								

1) Index jaarcijfers 2012=100; index kwartaalcijfers 4e kwartaal 2012=100

2) Uitkeringslast is exclusief AKW plus uitkering

---

## KLANTEN NAAR LOCATIE

**Tabel B.4.1**

Aantal klanten AOW, Anw en AKW per locatie

Locatie	Aantal klanten		
	AOW	Anw	AKW
	30 september 2019	30 september 2019	30 september 2019
Breda	396.630	2.893	208.820
Deventer	392.949	3.084	224.977
Groningen	481.808	3.855	260.562
Leiden	323.865	3.612	190.449
Nijmegen	385.472	3.211	218.942
Roermond	349.068	3.021	144.058
Rotterdam	425.319	3.554	249.364
Utrecht	397.316	3.004	233.568
Zaanstad	279.285	2.850	161.647
<b>Totaal</b>	<b>3.431.712</b>	<b>29.084</b>	<b>1.892.387</b>

## TABELLEN HANDHAVING, BOETEN EN MAATREGELEN

**Tabel B.5.1**

Aantal afgesloten zaken bij de AOW				
Ultimostanden	Totaal aantal afgesloten zaken			
	toezicht Aantal	strafrecht Aantal	aangifte Aantal	Bedrag (1=€ 1000,-)
1e kwartaal 2017	2715	2	1	66,6
2e kwartaal 2017	2310	3	2	64,5
3e kwartaal 2017	2852	10	1	51,8
4e kwartaal 2017	2784	3	2	57,3
1e kwartaal 2018	4062	1	0	0,0
2e kwartaal 2018	3177	7	6	409,2
3e kwartaal 2018	3107	4	2	55,4
4e kwartaal 2018	2877	3	2	74,5
1e kwartaal 2019	2756	2	0	0,0
2e kwartaal 2019	2046	1	0	0,0
3e kwartaal 2019	1842	5	5	352,0
4e kwartaal 2019				

**Tabel B.5.2**

Aantal afgesloten zaken bij de Anw				
Ultimostanden	Totaal aantal afgesloten zaken			
	toezicht Aantal	strafrecht Aantal	aangifte Aantal	Bedrag (1=€ 1000,-)
1e kwartaal 2017	1133	3	1	154,4
2e kwartaal 2017	1262	2	1	53,0
3e kwartaal 2017	779	1	0	0,0
4e kwartaal 2017	260	6	2	200,7
1e kwartaal 2018	230	3	2	222,4
2e kwartaal 2018	223	3	2	116,1
3e kwartaal 2018	172	4	2	223,0
4e kwartaal 2018	227	2	0	0,0
1e kwartaal 2019	281	3	0	0,0
2e kwartaal 2019	249	4	2	139,2
3e kwartaal 2019	122	2	1	50,9
4e kwartaal 2019				



**Tabel B.5.3**

Aantal afgesloten zaken bij de AKW				
Ultimostanden	Totaal aantal afgesloten zaken			
	toezicht Aantal	strafrecht Aantal	aangifte Aantal	Bedrag (1=€ 1000,-)
1e kwartaal 2017	100	0	0	0,0
2e kwartaal 2017	67	0	0	0,0
3e kwartaal 2017	170	0	0	0,0
4e kwartaal 2017	436	0	0	0,0
1e kwartaal 2018	119	0	0	0,0
2e kwartaal 2018	138	0	0	0,0
3e kwartaal 2018	132	0	0	0,0
4e kwartaal 2018	78	0	0	0,0
1e kwartaal 2019	89	0	0	0,0
2e kwartaal 2019	138	0	0	0,0
3e kwartaal 2019	88	0	0	0,0
4e kwartaal 2019				

**Tabel B.5.4**

Aantal afgesloten zaken bij de AIO				
Ultimostanden	Totaal aantal afgesloten zaken			
	toezicht Aantal	strafrecht Aantal	aangifte Aantal	Bedrag (1=€ 1000,-)
1e kwartaal 2017	265	1	0	0,0
2e kwartaal 2017	255	2	2	60,3
3e kwartaal 2017	273	8	2	186,6
4e kwartaal 2017	192	5	2	105,0
1e kwartaal 2018	294	2	2	128,1
2e kwartaal 2018	178	4	1	76,7
3e kwartaal 2018	164	4	2	108,8
4e kwartaal 2018	259	14	13	519,1
1e kwartaal 2019	185	0	0	0,0
2e kwartaal 2019	158	4	3	141,6
3e kwartaal 2019	140	3	1	88,6
4e kwartaal 2019				

**Tabel B.5.5**

Aantal opgelegde boeten en maatregelen bij de AOW 1)

Ultimostanden	Boete		Maatregel	
	Aantal (1=€ 1000,-)	Bedrag (1=€ 1000,-)	Aantal (1=€ 1000,-)	Bedrag (1=€ 1000,-)
4e kwartaal 2016	136	175	777	24
1e kwartaal 2017	166	207	932	29
2e kwartaal 2017	100	91	721	22
3e kwartaal 2017	133	169	818	25
4e kwartaal 2017	138	216	923	29
1e kwartaal 2018	158	204	809	25
2e kwartaal 2018	80	114	591	20
3e kwartaal 2018	100	152	712	23
4e kwartaal 2018	105	131	650	22
1e kwartaal 2019	108	179	536	18
2e kwartaal 2019	82	140	406	14
3e kwartaal 2019	94	181	298	10
4e kwartaal 2019				

1) Het aantal geeft voor het meest recente kwartaal de huidige stand weer.

In latere kwartalen kunnen er correcties op de aantallen van voorgaande kwartalen plaatsvinden. De aantallen in eerdere kwartalen zijn hier niet voor gecorrigeerd.

**Tabel B.5.6**

Aantal opgelegde boeten en maatregelen bij de Anw 1)

Ultimostanden	Boete		Maatregel	
	Aantal (1=€ 1000,-)	Bedrag (1=€ 1000,-)	Aantal (1=€ 1000,-)	Bedrag (1=€ 1000,-)
4e kwartaal 2016	16	1	53	2
1e kwartaal 2017	12	22	54	2
2e kwartaal 2017	20	58	40	2
3e kwartaal 2017	26	47	36	2
4e kwartaal 2017	11	35	38	2
1e kwartaal 2018	14	29	29	1
2e kwartaal 2018	8	12	25	1
3e kwartaal 2018	13	40	47	2
4e kwartaal 2018	12	36	32	1
1e kwartaal 2019	6	19	26	1
2e kwartaal 2019	11	30	10	0
3e kwartaal 2019	11	51	25	1
4e kwartaal 2019				

1) Het aantal geeft voor het meest recente kwartaal de huidige stand weer.

In latere kwartalen kunnen er correcties op de aantallen van voorgaande kwartalen plaatsvinden. De aantallen in eerdere kwartalen zijn hier niet voor gecorrigeerd.

**Tabel B.5.7**

Aantal opgelegde boeten en maatregelen bij de AKW 1)

Ultimostanden	Boete		Maatregel	
	Aantal	Bedrag (1=€ 1000,-)	Aantal	Bedrag (1=€ 1000,-)
4e kwartaal 2016	249	71	1.397	39
1e kwartaal 2017	465	118	1.503	46
2e kwartaal 2017	398	133	1.330	41
3e kwartaal 2017	331	89	1.243	41
4e kwartaal 2017	224	73	1.099	30
1e kwartaal 2018	409	108	1.152	32
2e kwartaal 2018 2)	213	67	569	16
3e kwartaal 2018	126	43	303	8
4e kwartaal 2018	213	53	411	11
1e kwartaal 2019	792	177	629	18
2e kwartaal 2019	233	64	693	19
3e kwartaal 2019	173	56	710	20
4e kwartaal 2019				

1) Het aantal geeft voor het meest recente kwartaal de huidige stand weer.

In latere kwartalen kunnen er correcties op de aantallen van voorgaande kwartalen plaatsvinden. De aantallen in eerdere kwartalen zijn hier niet voor gecorrigeerd.

2) Overgang naar ander systeem

## TABELLEN REMIGRATIEWET

Tabel B.6.1

Ontwikkeling van het aantal REM-uitkeringen (excl. nihil-uitkeringen)<sup>1)</sup> en uitkeringslast naar woonland

Remigratieland	ultimo 2017			ultimo 2018			3e kwartaal 2019		
	vertrokken op of na 1-4-2000	vertrokken voor 1-4-2000	jaarbedrag in miljoenen €	vertrokken op of na 1-4-2000	vertrokken voor 1-4-2000	jaarbedrag in miljoenen €	vertrokken op of na 1-4-2000	vertrokken voor 1-4-2000	kwartaalbedrag in miljoenen €
	aantal	aantal		aantal	aantal		aantal	aantal	
Bosnië- Herzegovina	779	71	3,3	763	64	3,2	741	59	0,8
Chili	12	28	0,1	12	22	0,1	15	24	0,0
Kroatië	177	26	0,9	183	24	0,9	187	23	0,2
Macedonië	32	1	0,2	31	1	0,2	30	1	0,0
Marokko	857	279	5,9	862	272	5,8	855	274	1,4
Portugal	99	3	0,5	99	3	0,5	100	4	0,1
Servië	244	8	1,2	241	7	1,2	229	7	0,3
Slovenië	8	1	0,0	7	1	0,0	8	1	0,0
Spanje	137	19	0,7	139	17	0,7	134	22	0,2
Turkije	2.642	187	13,7	2.676	167	13,8	2.680	158	3,5
Vietnam	11	0	0,0	11	0	0,0	13	0	0,0
Overig	1.549	22	7,6	1.487	20	7,3	1.441	19	1,8
<b>Totaal</b>	<b>6.547</b>	<b>645</b>	<b>34,2</b>	<b>6.511</b>	<b>598</b>	<b>33,7</b>	<b>6.433</b>	<b>592</b>	<b>8,3</b>

1) Met een nihil-uitkering wordt bedoeld dat de samenlopende uitkering (b.v. WAO of AOW) hoger is dan de remigratie-uitkering. De remigratie-uitkering komt dan niet tot uitkering

**Tabel B.6.2****Ontwikkeling van het aantal REM-klanten**

Ultimostanden	aantal remigratie-uitkeringen	
	excl. nihil	incl.nihil
4e kwartaal 2014	6.798	13.966
1e kwartaal 2015	6.963	14.160
2e kwartaal 2015	7.131	14.333
3e kwartaal 2015	7.265	14.500
4e kwartaal 2015	7.302	14.564
1e kwartaal 2016	7.273	14.524
2e kwartaal 2016	7.262	14.480
3e kwartaal 2016	7.271	14.460
4e kwartaal 2016	7.266	14.434
1e kwartaal 2017	7.274	14.373
2e kwartaal 2017	7.242	14.331
3e kwartaal 2017	7.206	14.308
4e kwartaal 2017	7.192	14.285
1e kwartaal 2018	7.182	14.239
2e kwartaal 2018	7.172	14.189
3e kwartaal 2018	7.131	14.150
4e kwartaal 2018	7.109	14.094
1e kwartaal 2019	7.087	14.030
2e kwartaal 2019	7.061	13.988
3e kwartaal 2019	7.025	13.935
4e kwartaal 2019		

## TABELLEN AIO

**Tabel B.9.1**

Ontwikkeling van het aantal AIO-huishoudens uitgesplitst naar soort uitkering

Ultimostanden	alleenstaande	alleenstaande ouder	gehuwd	totaal	toename totaal AIO
2012	27.678	79	13.343	41.100	
2013	27.676	81	12.705	40.462	-638
2014	28.551	68	12.169	40.788	326
2015	27.967	1	13.239	41.207	419
2016	28.572	0	14.608	43.180	1.973
1e kwartaal 2017	28.597	0	14.697	43.294	114
2e kwartaal 2017	28.857	0	15.149	44.006	712
3e kwartaal 2017	29.082	0	15.310	44.392	386
4e kwartaal 2017	29.577	0	15.780	45.357	965
1e kwartaal 2018	29.713	0	15.661	45.374	17
2e kwartaal 2018	29.931	0	15.813	45.744	370
3e kwartaal 2018	30.428	0	16.156	46.584	840
4e kwartaal 2018	30.831	0	16.456	47.287	703
1e kwartaal 2019	30.865	0	16.415	47.280	-7
2e kwartaal 2019	30.996	0	16.438	47.434	154
3e kwartaal 2019	31.254	0	16.473	47.727	293
4e kwartaal 2019					

**Tabel B9.2**

Aantal AIO-uitkeringen naar duur en soort uitkering per pensioen per 30 september 2019

Duur AIO	Alleenstaande	Gehuwd	Totaal
<1 jaar	1.963	1.651	3.614
1-3 jaar	4.353	3.878	8.231
3-5 jaar	4.030	2.939	6.969
>=5 jaar	21.123	7.790	28.913
<b>Totaal</b>	31.469	16.258	47.727

---

## VERKLARING VAN DE BEGRIPPEN

### AOW (Algemene Ouderdomswet)

Per 1 januari 2013 is de AOW-leeftijd met 1 maand verhoogd naar 65 jaar + 1 maand, per 1 januari 2014 naar 65 jaar + 2 maanden en per 1 januari 2015 naar 65 en 3 maanden. In de jaren hierna gaat de leeftijd stapsgewijs omhoog naar 66 jaar in 2018 en 67 jaar in 2025.

Overzicht van de te onderscheiden groepen

Gehuwde of samenwonende met toeslag.

Een pensioengerechtigde die een gehuwdenpensioen heeft, heeft recht op een toeslag als:

- Geboren is voor 1 januari 1950, én
- Voor 1 januari 2015 gehuwd of samenwonend was én
- Voor 1 april 2015 een gedeeltelijke of hele toeslag ontving.

Als de klant op of na 1 januari 1950 is geboren, ontvangt deze geen toeslag

De klant heeft een partner jonger dan de pensioen leeftijd. Het netto-pensioen bedraagt 50% van het netto-minimumloon. Aan de klant kan, afhankelijk van het inkomen van de jongere partner, een toeslag worden verleend waarvan het netto-bedrag maximaal gelijk is aan 50% van het netto-minimumloon. Voor degenen die voor 1 februari 1994 de 65-jarige leeftijd bereikten bedraagt de verhouding pensioen/toeslag 70%-30%.

Gehuwde of samenwonende zonder toeslag.

De partner van de klant is pensioengerechtigd en heeft zelfstandig recht op AOW. Het netto-pensioen voor beiden bedraagt 50% van het netto-minimumloon.

Ongehuwde.

Alleenstaande met een netto-pensioen dat 70% bedraagt van het netto-minimumloon.

Eénouderpensioen.

Alleenstaande met een kind jonger dan 18 jaar, waarvoor deze kinderbijslag krachtens de AKW ontvangt. Het netto-pensioen bedraagt 90% van het netto-minimumloon.

Met ingang van 1 januari 2015 is dit recht vervallen. Een deel van deze groep klanten geniet kindgebonden budget. Zij worden door een verhoging van het bedrag van het kindgebonden budget gecompenseerd.

Volledig respectievelijk gekort AOW-pensioen op grond van niet-verzekerde jaren

Voor elk jaar dat een gepensioneerde tussen het 15e en 65e jaar niet verzekerd is geweest voor de AOW (bijvoorbeeld als gevolg van verblijf in het buitenland) wordt twee procent op het ouderdomspensioen gekort. In de tabellen maken we onderscheid naar volledige en gekorte pensioenen op grond van het aantal verzekerde jaren tussen het 15e en 65e jaar. Met ingang van 2013 loopt dit op met de pensioenleeftijd. In 2015 geldt dus dat een nieuwe AOW gerechtigde verzekerd was tussen 15e jaar + 3 maanden en 65e jaar +3 maanden

---

## Anw (Algemene nabestaandenwet)

Overzicht van de te onderscheiden groepen

### Lage Nabestaandenuitkering

De netto-uitkering voor de weduwe/weduwenaar zonder kind bedraagt maximaal 70% van het netto-minimumloon. De uitkering is inkomensafhankelijk. Nabestaanden die voor 1 juli 1996 reeds een uitkering ontvangen worden per 1 januari 1998 geconfronteerd met de inkomstenstoets.

### Hoge nabestaandenuitkering

Een hoge nabestaandenuitkering ontving men als men een kind jonger dan 18 jaar verzorgt. De uitkering bedraagt maximaal 90% van het netto-minimumloon en is inkomensafhankelijk.

Met ingang van 1 januari 2015 is deze uitkering vervallen. Een groot deel van deze groep klanten geniet kindgebondenbudget. Zij worden door een verhoging van het bedrag van het kindgebondenbudget gecompenseerd.

### Halfwezenuitkering

Inkomensafhankelijke uitkering voor een nabestaande die een halfwees jonger dan 18 jaar in zijn huishouden verzorgt. Per 1 oktober 2013 bestaan er geen halfwezenuitkeringen meer.

### Wezenuitkering

De wezenuitkering voor de leeftijdsgroepen 0-9, 10-15 en 16-20 jaar bedraagt respectievelijk 32, 48 en 64% van de nabestaandenuitkering.

### Korting wegens samenloop

Als er samenloop is met één of meer (sociale) uitkeringen die de klant ontvangt van een ander land, kan een korting worden toegepast.



---

## AKW (Algemene Kinderbijslagwet)

Ouders of verzorgers van kinderen onder de 18 jaar komen in aanmerking voor de kinderbijslag. Dit geldt voor eigen kinderen, maar ook voor stief- en pleegkinderen.

De kinderbijslagbedragen worden vastgesteld per kind en zijn afhankelijk van de leeftijd van het kind. De bedragen zijn niet afhankelijk van de gezinsgrootte. Het basisbedrag(100%) per kind is € 316,41. De volgende percentages worden toegepast: 70% voor kinderen van 0 tot en met 5 jaar, 85% voor kinderen van 6 tot en met 11 jaar en 100% voor kinderen van 12 tot en met 17 jaar.

Ouders kunnen ook in aanmerking komen voor tweevoudige kinderbijslag. Dit is afhankelijk van de mate van onderhoud en het al dan niet uitwonend zijn van het kind.

### Indeling

#### Ouders/verzorgers

Degene die de kinderbijslag aanvraagt, komt in aanmerking voor de kinderbijslag. Bij een gezamenlijk huishouden van man en vrouw -dus twee verzorgende ouders- is er vrije (gezamenlijke) keuze wie van hen de kinderbijslag aanvraagt.

#### Kinderen.

De kinderen zoals weergegeven in het kwartaalbericht zijn tenzij anders vermeld- "telkinderen". Dit is de "telwaarde" (1, 2) waarvoor één kind meetelt voor de enkelvoudige of tweevoudige kinderbijslag.

### TOG wordt AKW

De TOG is per 1 januari 2015 vervallen. In plaats daarvan is in de AKW een regeling opgenomen voor thuiswonende gehandicapte kinderen:

- Een AKW-verzekerde heeft voor een thuiswonend gehandicapt kind in de leeftijd van 3 tot 18 jaar recht op tweevoudige kinderbijslag als dit kind is aangewezen op een bepaalde mate van intensieve zorg.
- Heeft een AKW-verzekerde over alle kwartalen van een kalenderjaar recht gehad op tweevoudige kinderbijslag voor een thuiswonend gehandicapt kind en is hij alleenstaand of alleenverdiener dan heeft hij recht op een extra bedrag aan kinderbijslag.

### Migratie

Met ingang van april 2018 zijn de kinderbijslaggegevens gemigreerd naar het AOW-systeem van de SVB.

---

## AIO(AANVULLENDE INKOMENVOORZIENING OUDEREN)

Zonder aanvullend inkomen uit de Aanvullende Inkomensvoorziening Ouderen (AIO) kunnen AOW'ers met een onvolledig AOW-pensioen onder het sociaal minimum komen. Deze uitvoering (voorheen: WWB65+) is per 1 januari 2010 een wettelijke taak van de SVB. De AIO garandeert een aanvulling van het onvolledige AOW-pensioen tot het sociaal minimum.

Vanaf 1 januari 2015 kent de Wet werk en bijstand(WWB), die overigens vanaf dezelfde datum Participatiewet heet, de zogenaamde kostendelersnorm.

Door de invoering van de kostendelersnorm wordt de hoogte van de AIO-aanvulling afhankelijk van het aantal personen van 21 jaar en ouder dat het hoofdverblijf heeft in dezelfde woning als de klant(en) met een AIO-aanvulling. Hoe meer personen het hoofdverblijf op hetzelfde adres hebben, hoe lager de AIO-aanvulling is.

Er is sprake van kostendeling als twee personen die het hoofdverblijf hebben in dezelfde woning geen gezamenlijke huishouding voeren.

Rechthebbenden

Om in aanmerking te komen voor AIO moet de klant:

- Nederlander zijn of met de Nederlander gelijk worden gesteld.
- In Nederland verblijven.
- In zodanige omstandigheden verkeren of dragen te raken dat hij niet de middelen heeft om in de noodzakelijke bestaanskosten te voorzien.(art. 11 AIO)

Overzicht van de te onderscheiden groepen:

Alleenstaande

Om als alleenstaand te worden aangemerkt, is het niet vereist dat de klant een woning helemaal alleen bewoont. Wel geldt als voorwaarde dat hij geen gezamenlijke huishouding voert met een ander, tenzij:

- Dit een eigen kind of ouder is; of
- Een bloedverwant in de tweede graad is en bij één van de bloedverwanten in de tweede graad is sprake van zorgbehoefte

Er kunnen dus meerdere alleenstaanden samen in een woning wonen. In deze situatie zal echter wel nagegaan moeten worden of er sprake is van een gezamenlijk huishouden.

Alleenstaande ouder

Alleen het eigen kind of stiefkind dat in Nederland woonachtig is, wordt aangemerkt als kind in de AIO.

Met ingang van 1 januari 2015 vervalt het normbedrag voor een alleenstaande ouder. Vanaf die datum geldt ook voor een alleenstaande ouder het normbedrag voor een alleenstaande. Een groot deel van deze groep klanten geniet kindgebonden budget. Zij worden door een verhoging van het bedrag van het kindgebonden budget gecompenseerd.

---

Het kindgebonden budget wordt niet verhoogd als de klant een fiscale partner heeft. De belastingdienst ziet deze mensen als partners terwijl de SVB ze als alleenstaand aanmerkt. Daarom geldt voor deze mensen in 2015 nog de alleenstaande oudernorm. In deze gevallen vervalt bedoeld normbedrag per 1 januari 2016.

#### Gehuwd

- Personen die naar burgerlijk recht zijn gehuwd.
- Personen die een geregistreerd partnerschap zijn aangegaan.
- Twee meerderjarigen ongehuwde personen die een gezamenlijke huishouding voeren tenzij:
  - Het bloedverwanten in de 1e graad (ouder en kind) betreft; of
  - het bloedverwanten in de 2e graad (broer of zus en grootouder of kleinkind) betreft en bij één van hen sprake is van een zorgbehoefte

---

## HANDHAVING

### Toezichtzaak

Een toezichtzaak betreft onderzoek waarbij alleen bestuursrechtelijke bevoegdheden worden toegepast.

### Strafzaak

Een strafzaak betreft onderzoek naar strafbare feiten waarbij, met toestemming van de officier van Justitie, strafrechtelijke bevoegdheden kunnen worden toegepast.

### Aangifte

De SVB doet aangifte bij het Openbaar Ministerie als er voldoende bewijs is van fraude met een uitkering en het schadebedrag boven de aangiftegrens ligt.

De aangiftegrens per 1 januari 2013 is €50.000,-.

---

Colofon

Directie Finance & Control  
Informatie Analyse en Onderzoek

ISSN 1385-7339  
Jaargang 29, nr.3

Inlichtingen: tel. (020) 656 55 18  
e-mail: progstat@svb.nl

november 2019