

# Kwartaalbericht SVB

*2e kwartaal 2020*

*september 2020*



voor het leven  
Sociale Verzekeringsbank

---

## Inhoudsopgave

|   |    |
|---|----|
| Inleiding.....                                    | 3  |
| DE STAND VAN ZAKEN IN DE VOLKSVERZEKERINGEN ..... | 4  |
| 1.1    AOW .....                                  | 4  |
| 1.2    Anw .....                                  | 9  |
| 1.3    AKW.....                                   | 15 |
| 1.4    REMIGRATIEWET.....                         | 20 |
| 1.5    TAS REGELING .....                         | 21 |
| 1.6    AIO.....                                   | 22 |
| BIJLAGEN .....                                    | 23 |
| TABELLEN AOW.....                                 | 24 |
| TABELLEN Anw .....                                | 32 |
| TABELLEN AKW .....                                | 41 |
| KLANTEN NAAR LOCATIE.....                         | 47 |
| TABELLEN HANDHAVING, BOETEN EN MAATREGELEN .....  | 48 |
| TABELLEN REMIGRATIEWET .....                      | 52 |
| TABELLEN AIO .....                                | 54 |
| VERKLARING VAN DE BEGRIPPEN .....                 | 55 |
| AOW (Algemene Ouderdomswet) .....                 | 55 |
| Anw (Algemene nabestaandenwet) .....              | 56 |
| AKW (Algemene Kinderbijslagwet).....              | 57 |
| AIO(AANVULLENDE INKOMENSVORZIENING OUDEREN) ..... | 58 |
| HANDHAVING .....                                  | 60 |

---

## Inleiding

De Sociale verzekeringsbank (SVB) is de oudste uitvoerder op het gebied van sociale zekerheid in Nederland. Zij bestaat al bijna 120 jaar. De SVB verleent diensten aan circa 18 miljoen burgers en is verantwoordelijk voor de uitvoering van het AOW-pensioen, de nabestaandenuitkering Anw, de kinderbijslag, aanvullende inkomensvoorziening ouderen(AIO) en enkele andere regelingen. Dat doet zij voor 5,5 miljoen klanten in Nederland en in het buitenland. De SVB heeft verschillende locaties verspreid in het land.

Via MijnSVB.nl of via Mijnpensioenoverzicht.nl kunnen alle burgers ruimschoots vóór toekomstige aanspraken op bijvoorbeeld de AOW zicht krijgen op opgebouwde rechten. Dat maakt dat de SVB overal in de samenleving aanwezig is.

Door wetwijzigingen en demografische ontwikkelingen is een constante behoefte aan informatie over de door de SVB uitgevoerde sociale verzekeringswetten. In het kwartaalbericht geven we de voornaamste ontwikkelingen weer. Het kwartaalbericht verschijnt vier keer per jaar. De verschijningsdatum is binnen drie maanden na afloop van het betreffende kwartaal.

Per 1 januari 2015 hebben enkele belangrijke wetwijzigingen plaatsgevonden waaronder:

- Het vervallen van de toeslag voor partners van AOW-gerechtigden die jonger zijn dan de AOW-gerechtigde leeftijd
- Vervallen één-oudernorm voor AOW, Anw en AIO
- Integratie TOG in AKW

In het hoofdstuk verklaring van de begrippen wordt dit verder toegelicht.

Per april 2018 zijn de kinderbijslaggegevens gemigreerd naar het AOW systeem. Dit kan betekenen dat de cijfers met betrekking tot de kinderbijslag vanaf die periode niet geheel aansluiten bij de cijfers voor die tijd.

Door deze wijziging is tabel B3.6 (aanvraag naar reden) hiermee komen te vervallen. Tabel B3.6a is hiervoor in de plaats gekomen.

# DE STAND VAN ZAKEN IN DE VOLKSVERZEKERINGEN

De voornaamste trends en verdelingen

## 1.1 AOW

Ontwikkeling van het aantal klanten AOW in Nederland en het buitenland

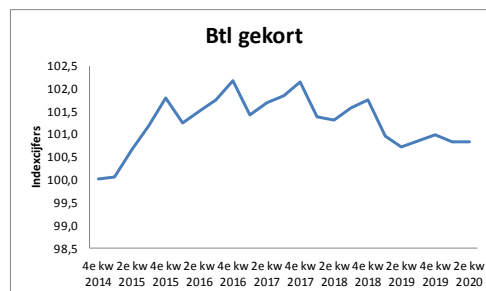
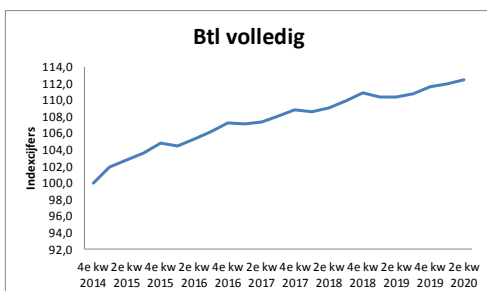
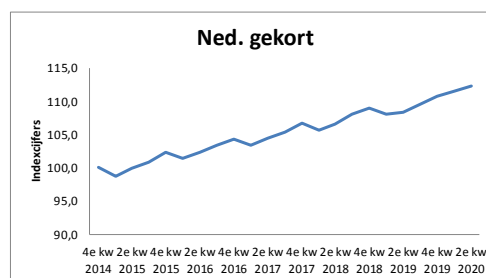
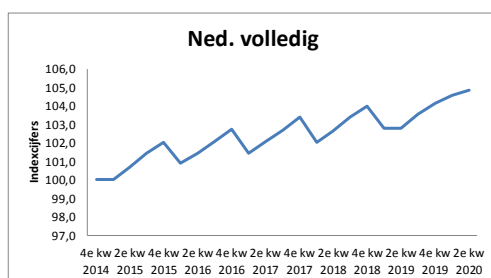
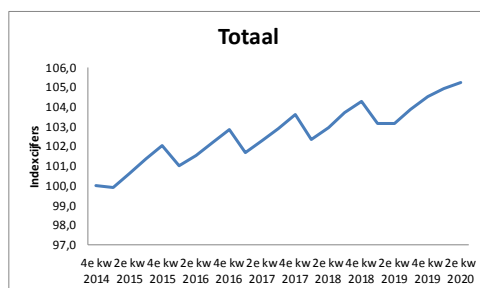

Voor elk jaar dat men niet verzekerd is, wordt men 2% gekort op de AOW-uitkering. De gekorte pensioenen zijn relatief sneller gestegen dan de volledige pensioenen door toenemende internationalisering. Het aantal gekorte pensioenen is in Nederland vanaf het 4e kwartaal 2014 t/m het 2e kwartaal 2020 met 12,3% gestegen. Het aantal gekorte pensioenen in het buitenland steeg met 0,8%. Het aantal volledige pensioenen is in Nederland met 4,8% gestegen, terwijl het aantal volledige pensioenen in het buitenland met 12,4% toenam.

## Verdeling AOW-klienten buiten Nederland

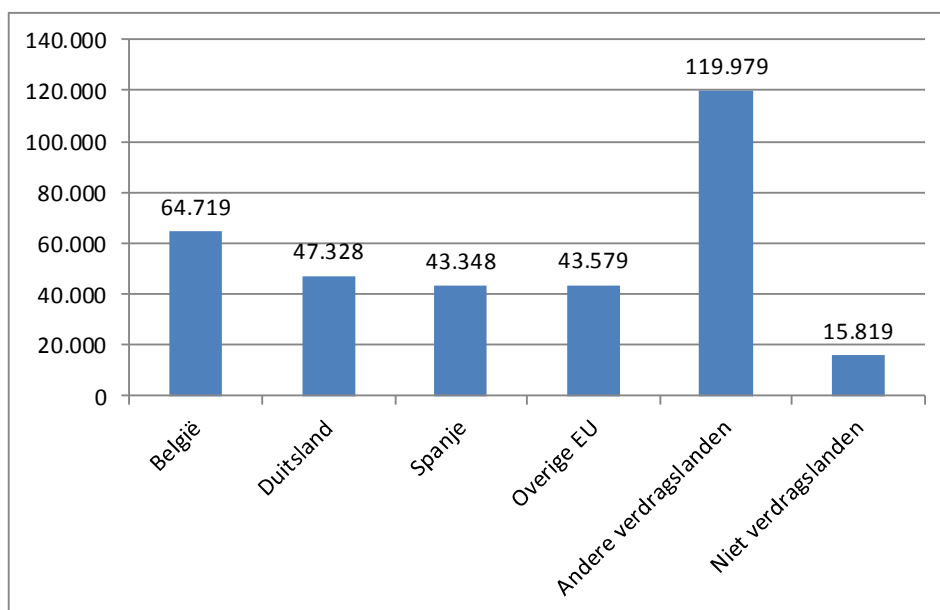

Van de AOW-klienten woont 9,6% in het buitenland. In het 2e kwartaal van 2020 woonde 326.981 AOW-klienten in het buitenland 1). Van de AOW-klienten in het buitenland woont 19% in België, 14% in Duitsland, 13% in Spanje en 13% in andere EU-landen. Het percentage in andere EU-landen is afgenomen, omdat Groot-Brittannië per 31 januari 2020 uit de EU is gestapt. Dit verklaart ook de toename bij de niet verdragslanden. Het overgrote deel van de klanten uit de groep andere verdragslanden (35,8%) woont in de emigratielanden Australië (10,4%), Canada (11,4%) en de Verenigde Staten (12,8%). Van alle AOW-klienten in het buitenland woont 0,16% in een niet-verdragsland.

1) Exclusief Aruba, Curaçao en Sint Maarten

## Verdeling van het aantal AOW-klienten uitgesplitst naar de aard van het pensioen.

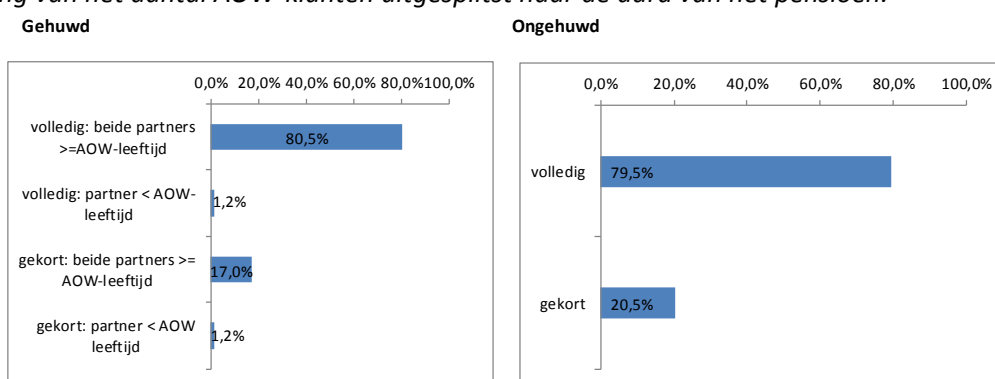

Het aantal AOW-klienten in het 2e kwartaal 2020 bedraagt 3.475.461. Van de groep gehuwden (inclusief samenwonenden) ontvangt 81,7% een volledig pensioen en bij de ongehuwden is dat 79,5%. Het aandeel van de gehuwden die een gekort pensioen ontvangen bedraagt 18,3% van het totaal aantal gehuwde klanten. Van alle ongehuwde klanten wordt 20,5% gekort.

*Verdeling van het aantal AOW-klanten met een partner jonger dan AOW-leeftijd en de aard van de toeslag.*

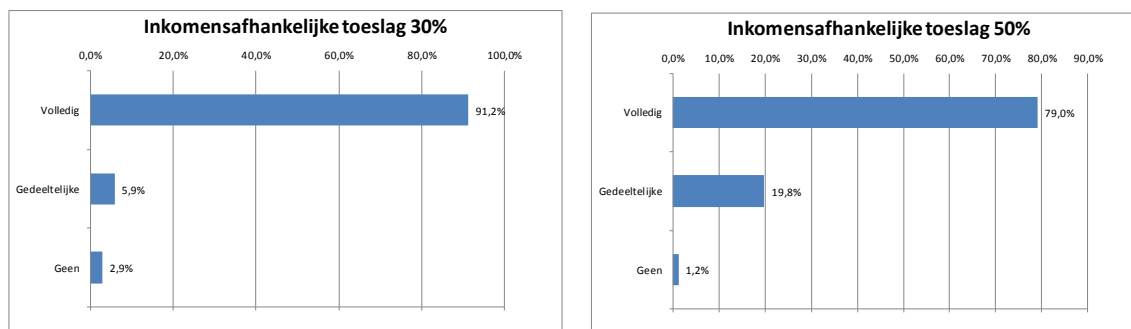

Het aantal AOW-klanten met een toeslag is in het 2e kwartaal 2020 52.872. Het aantal klanten is tov het 1e kwartaal 2020 met 4.092 afgenomen omdat de toeslag per 1 januari 2015 is komen te vervallen. De klant komt alleen nog in aanmerking voor toeslag als deze:

- Geboren is voor 1 januari 1950, én
- Voor 1 januari 2015 gehuwd of samenwonend was én
- Voor 1 april 2015 een gedeeltelijke of hele toeslag ontving.

Als de klant op of na 1 januari 1950 is geboren, ontvangt deze geen toeslag

Het aantal klanten dat een inkomensafhankelijke toeslag heeft, is nagenoeg nihil(3). Klanten die voor dit pensioen in aanmerking komen, zijn klanten die voor 1 april 1988 65 jaar of ouder waren en gehuwd met een jongere partner. Nieuwe AOW'ers met een partner die jonger is dan de AOW-leeftijd ontvangen vanaf 1 april 1988 30% toeslag. Vanaf 1 februari 1994 is dit aangepast naar 50%. Het merendeel van de klanten met een jongere partner die na 1 februari 1994 65 zijn geworden heeft geen inkomen. Daardoor is de toeslag volledig.

## Ontwikkeling van het aantal toegekende en beëindigde pensioenen AOW

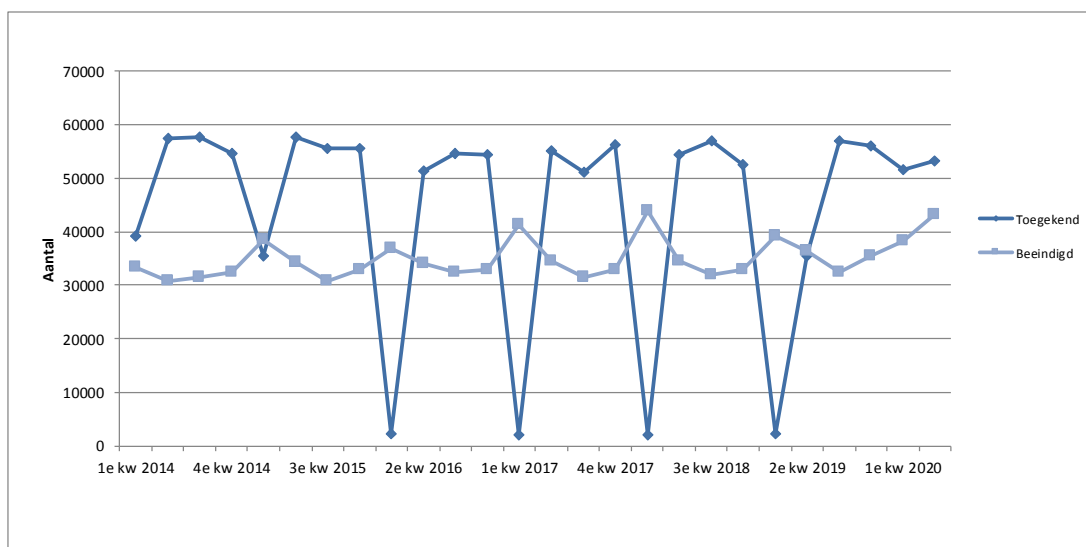

Het aantal toegekende en beëindigde pensioenen AOW vertoont een seizoenspatroon. Het aantal toegekende pensioenen vertoont een piek in het derde kwartaal en een dal in het 4e kwartaal. In het 3e kwartaal van een jaar worden namelijk de meeste kinderen geboren. Het aantal beëindigde pensioenen vertoont een piek in het eerste kwartaal. Dit komt omdat in de winter meer mensen overlijden. In het 2<sup>e</sup> kwartaal van 2020 zijn 53.280 AOW pensioenen toegekend. De AOW leeftijd is in 2020 niet verhoogd. In 2020 ontvangt men AOW bij 66 jaar en 4 maanden.

### Verdeling van het aantal toegekende pensioenen AOW uitgesplitst naar aard van het pensioen.

#### Gehuwd(74,8%)

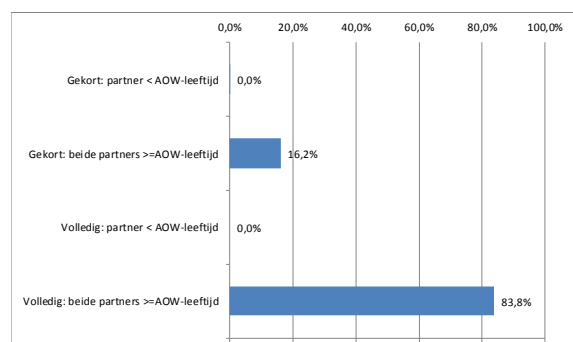

#### Ongehuwd(25,2%)

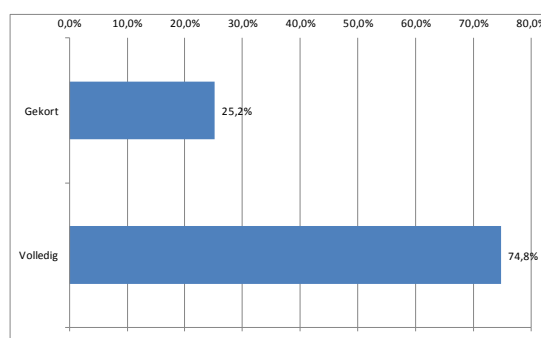

Het aantal toegekende pensioenen in het 2e kwartaal 2020 bedraagt 53.280. Het merendeel betreft toekenningen aan gehuwde personen (74,8%) waarvan aan gehuwden waarvan de partner of de AOW-leeftijd heeft of jonger dan de AOW-leeftijd is. Van het totaal aantal toegekende pensioenen wordt 25,2% aan ongehuwden toegekend.

## Ontwikkeling uitkeringslasten AOW naar categorie

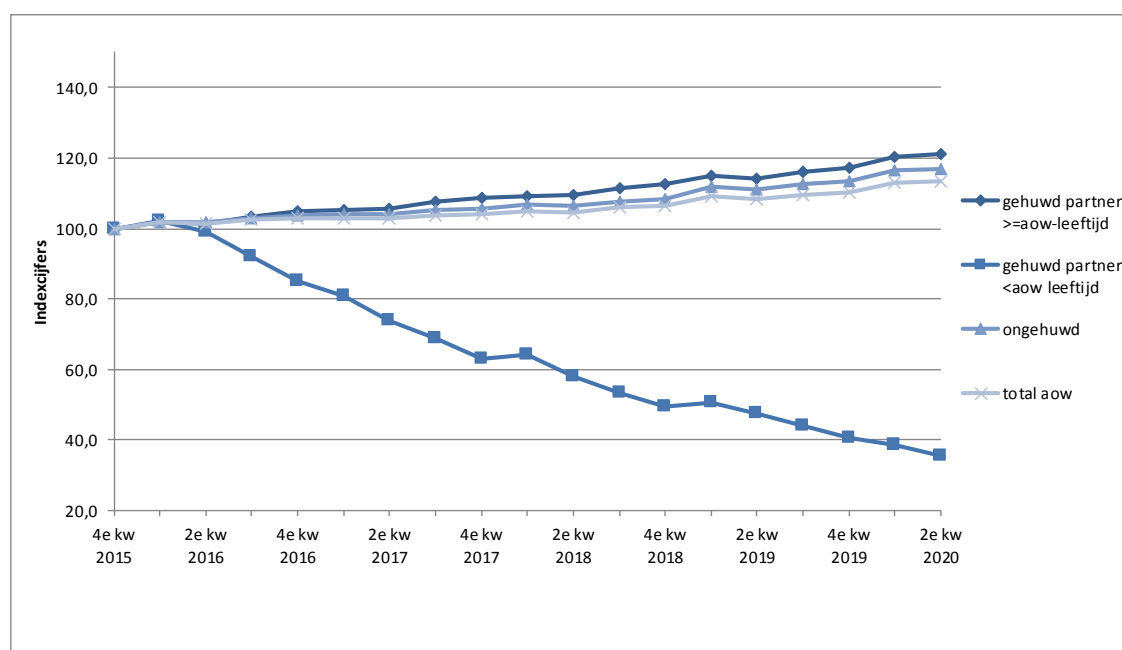

De uitkeringslasten voor gehuwden zijn sinds het vierde kwartaal van 2015 met 21% gestegen. De lasten voor ongehuwden zijn in dezelfde periode met 16,8% gestegen. De stijging is een gevolg van een toename van het aantal klanten. Daarnaast zijn de lasten gestegen door indexering van de uitkeringsbedragen en gewijzigde inhoudingen van de loonbelasting en de premies.

De daling van de uitkeringslasten voor gehuwden met toeslag komt doordat per 1 januari 2015 de toeslag is vervallen voor nieuwe klanten. De klanten waarvan de partner jonger dan de AOW leeftijd is en geen recht op toeslag vallen onder de categorie "gehuwd partner >=aow-leeftijd". Dit veroorzaakt de stijging.



## 1.2 Anw

### Ontwikkeling van het aantal klanten Anw in Nederland en het buitenland

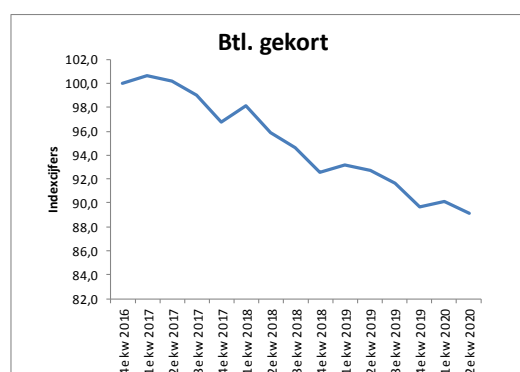
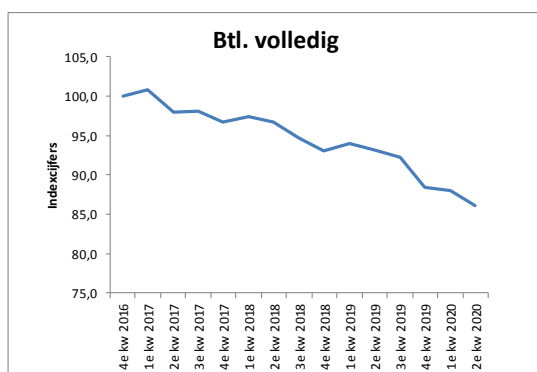
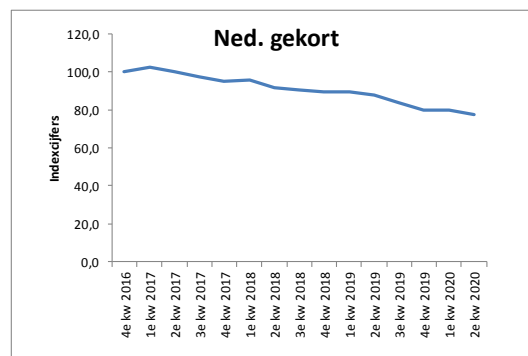
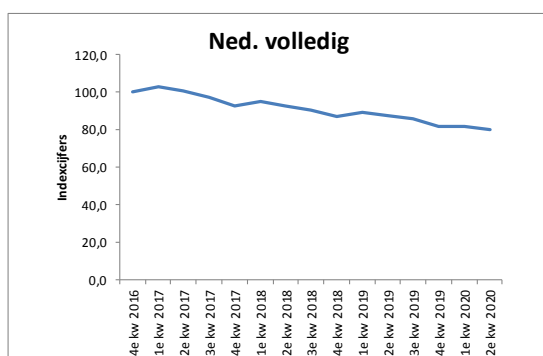
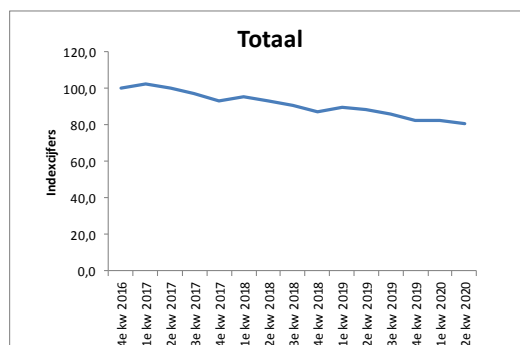

Het aantal uitkeringen Anw is tussen het 4e kwartaal 2016 en het 2e kwartaal 2020 gedaald met 19,2%. Op 1 juli 1996 is de Algemene nabestaanden wet (Anw) in de plaats gekomen van de Algemene Weduwen-en Wezenwet (AWW). De voorwaarden van de Anw zijn strenger dan de AWW. Een van de voorwaarden is dat de nabestaande geboren is voor 1 januari 1950. Deze groep is per 1 april 2015 verdwenen, doordat zij de pensioengerechtigde leeftijd heeft bereikt. De Anw werd ook inkomensafhankelijk. Men heeft nu alleen nog recht als men kinderen onder de 18 jaar heeft of arbeidsongeschikt is voor meer dan 45%. Per 1 oktober 2013 bestaat er geen recht meer op een halfwezenuitkering. Nabestaanden ontvangen vanaf 1 januari 2015 een lage nabestaandenuitkering. Nabestaanden met kinderen worden als zij daar voor in aanmerking komen door een verhoging van het kindgebonden budget gecompenseerd. Het recht op een hoge nabestaandenuitkering is per 1 januari 2015 komen te vervallen. Klanten die niet voor de compensatie in aanmerking kwamen hebben een rechtszaak aangespannen. Een aantal klanten hebben de rechtszaak gewonnen en met ingang van het 2<sup>e</sup> kwartaal 2020 hebben zij weer recht op een hoge nabestaandenuitkering.

### Verdeling Anw-klanten buiten Nederland

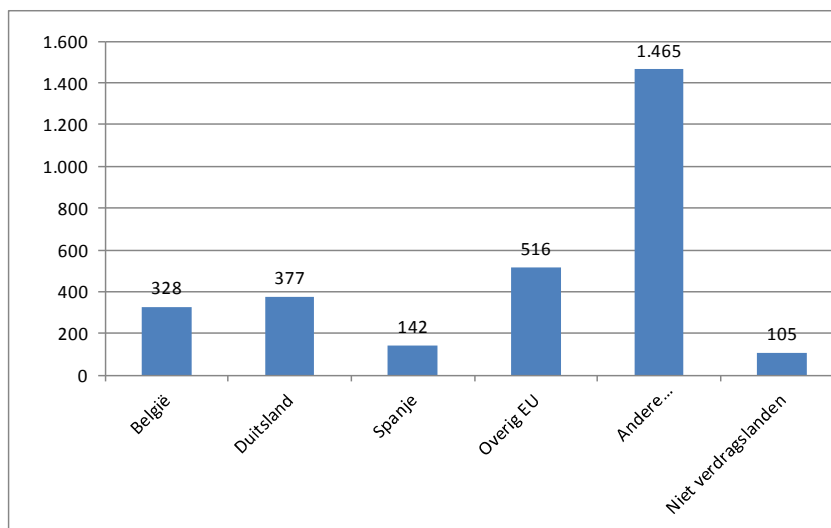

In het 2e kwartaal van 2020 woonden 2.897 klanten in het buitenland. Dat is 10,8% van het totaal. Daarvan woonde 11% in België, 13% in Duitsland, 5% in Spanje en 18% in andere EU-landen. Het percentage in andere EU-landen is afgenomen, omdat Groot-Brittannië per 31 januari 2020 uit de EU is gestapt. Dit verklaart ook de toename bij de niet verdragslanden. Het overgrote deel van de klanten uit de groep andere verdragslanden (50,0%) woont in Marokko (52,9%) en Turkije (27,6%). Van alle Anw-klanten in het buitenland woont 3,6% in een niet-verdragsland.

### Ontwikkeling aantal uitkeringen Anw, uitgesplitst naar ingangsdatum recht en aard van de uitkering.

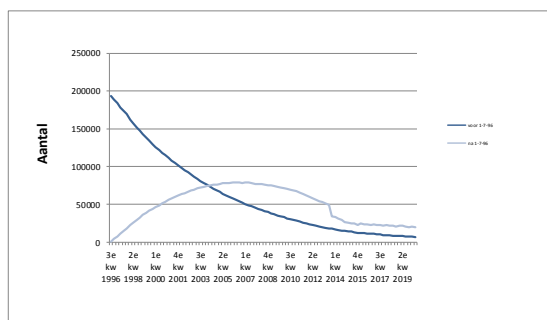

Het aantal Anw-klanten dat een uitkering ontvangt op basis van de oude regeling, ingangsdatum recht voor 1-7-1996, is van het 4e kwartaal 1996 tot en met het 2e kwartaal 2020 gedaald met 186.468 klanten. De klanten die een uitkering ontvangen op basis van de nieuwe regeling zijn gestegen tot 19.246. Het aantal klanten op basis van de oude regeling neemt met ongeveer 4,0% af per kwartaal, en het aantal nieuwe klanten de laatste jaren met ongeveer 3,0%. Daarvoor nam het aantal nieuwe klanten met ongeveer 3% per kwartaal toe. Het aantal klanten van de nieuwe regeling is vanaf het 2e

kwartaal 2004<sup>1</sup> groter dan het aantal van de oude regeling. In het 4e kwartaal 2013 is de daling van het aantal klanten groter, omdat er per 1 oktober geen recht meer bestaat op een halfwezenuitkering.

*Verdeling Anw-klanten, uitgesplitst naar volledige en gekorte uitkeringen wegens samenloop.*

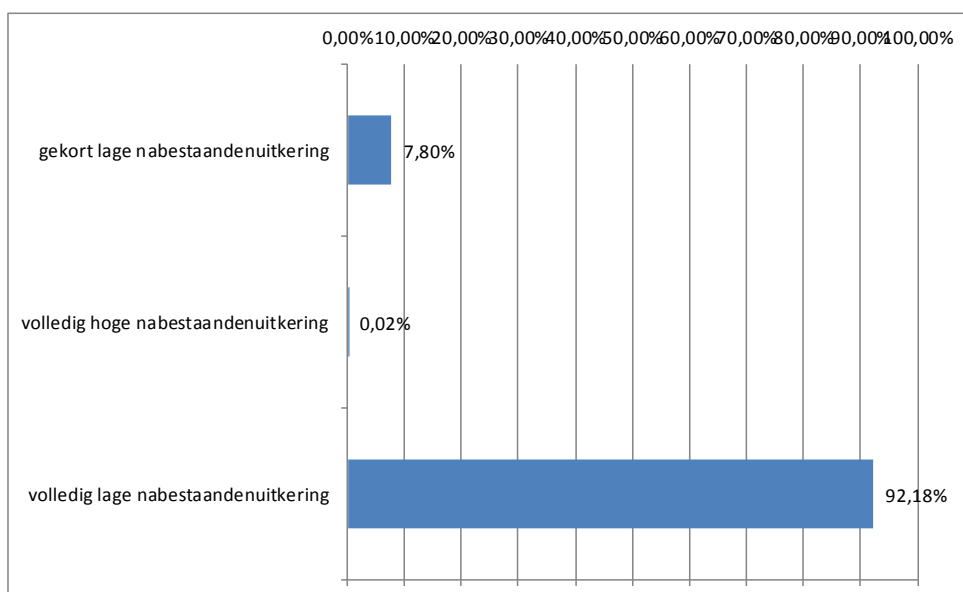

Het aantal Anw uitkeringen bestaat voor 92,2% uit volledige uitkeringen en voor 7,8% uit gekorte uitkeringen. De hoge nabestaandenuitkering zijn per 1 januari 2015 komen te vervallen, maar door een rechtszaak hebben enkele klanten weer recht.

*Verdeling Anw-klanten naar ingangsdatum recht en inkomenscategorie (oude regeling)*

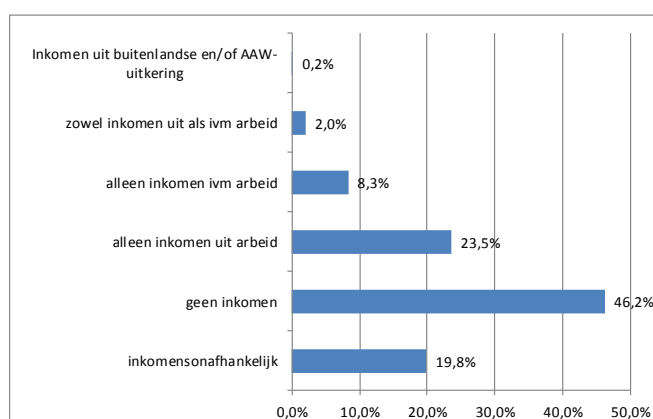

Inkomen ivm arbeid dwz bv een arbeidsongeschiktheidsuitkering of een vervroegd pensioen

<sup>1</sup> Bron: Anw streeft AWW voorbij. Zie Kwartaalbericht AOW,Anw en AKW 2e kwartaal 2005 [www.svb.nl](http://www.svb.nl)

Van het aantal Anw klanten dat een uitkering ontvangt op basis van de oude regeling heeft 46,2% geen inkomen(2.658 personen). Anw-klanten die op 1 juli 1996 ongehuwd samenwoonden en na 31 december 1997 nog steeds met dezelfde persoon samenwonen, zijn hun uitkering niet volledig kwijtgeraakt. Zij houden een inkomensafhankelijke uitkering van 30% van het bruto-minimumloon. Het aantal klanten dat aan deze voorwaarde voldoet bedraagt 19,8% van de oud AWW-klanten. Het aantal klanten dat alleen inkomen uit arbeid heeft betreft 23,5% van de gevallen.

*Verdeling Anw-klanten naar ingangsdatum recht en inkomenscategorie (nieuwe regeling)*

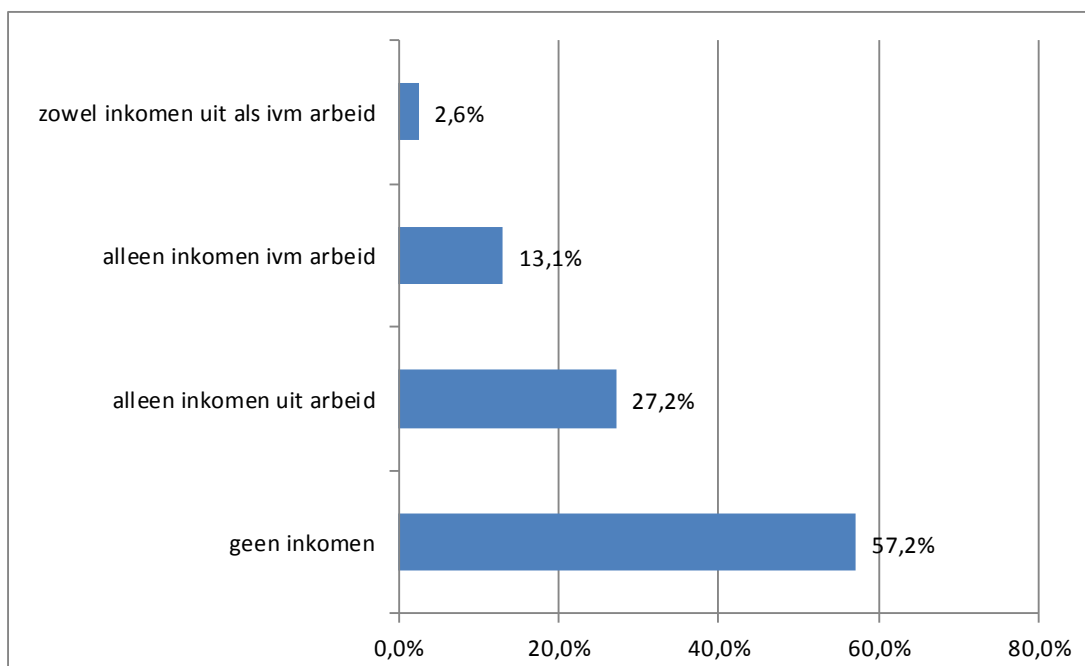

Inkomen ivm arbeid dwz bv een arbeidsongeschiktheidsuitkering of een vervroegd pensioen

Van het aantal Anw-klanten dat een uitkering ontvangt op basis van de nieuwe regeling heeft 57,2% geen inkomen(11.684 personen). Dit percentage is niet geheel vergelijkbaar met de overeenkomstige groep van de oud AWW-klanten, omdat bij de inkomensafhankelijke uitkeringen ook klanten zijn die geen inkomen hebben. Dit aantal is bij ons niet bekend. Het aantal klanten dat alleen inkomen uit arbeid heeft betreft 27,2% van de gevallen. Dit percentage is 3,7% meer dan bij de oud AWW-klanten.

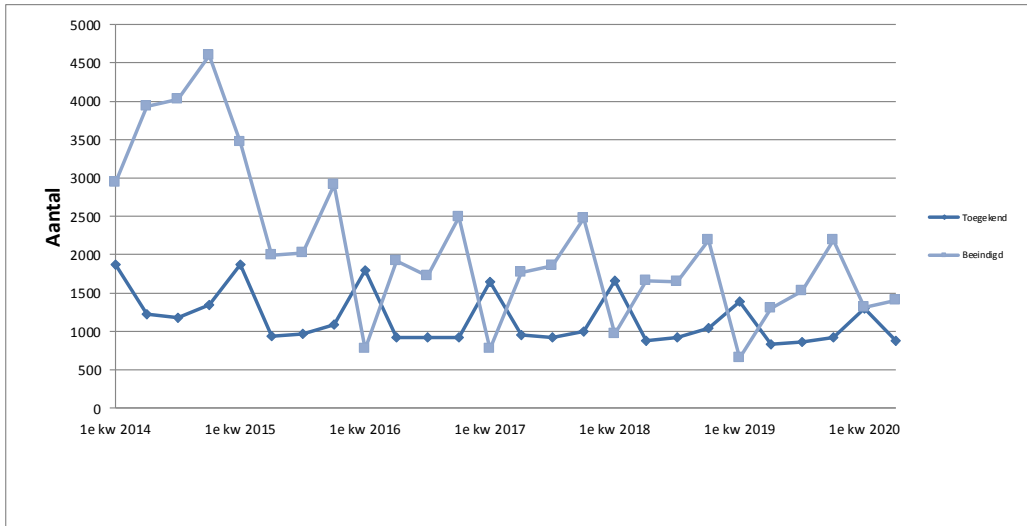

Vanaf 1 juli 1996 is de Algemene nabestaandenwet(Anw) in werking is getreden ter vervanging van de Algemene Weduwen-en Wezenwet(AWW). Het aantal uitkeringen dat beëindigd wordt, is de laatste jaren per kwartaal ongeveer 2000. In het 4e kwartaal 2013 zijn 18.180 uitkeringen beëindigd. Het overgrote deel zijn halfwezenuitkeringen. Per 1 oktober 2013 bestaat er geen recht meer op een halfwezenuitkering.

*Verdeling van toegekende uitkeringen Anw naar aard van de uitkering*

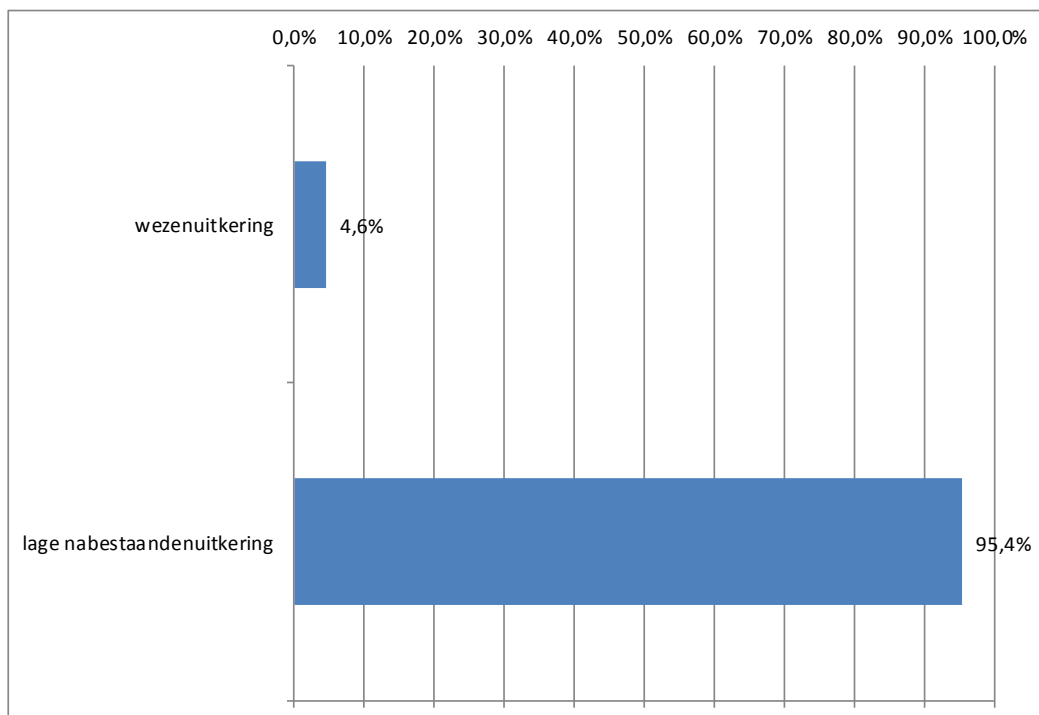

Het aantal toekenningen betreft alleen nog een lage nabestaandenuitkering en wezenuitkering, want per 1 januari 2015 is de hoge nabestaandenuitkering komen te vervallen.

## Ontwikkeling uitkeringslasten Anw naar categorie

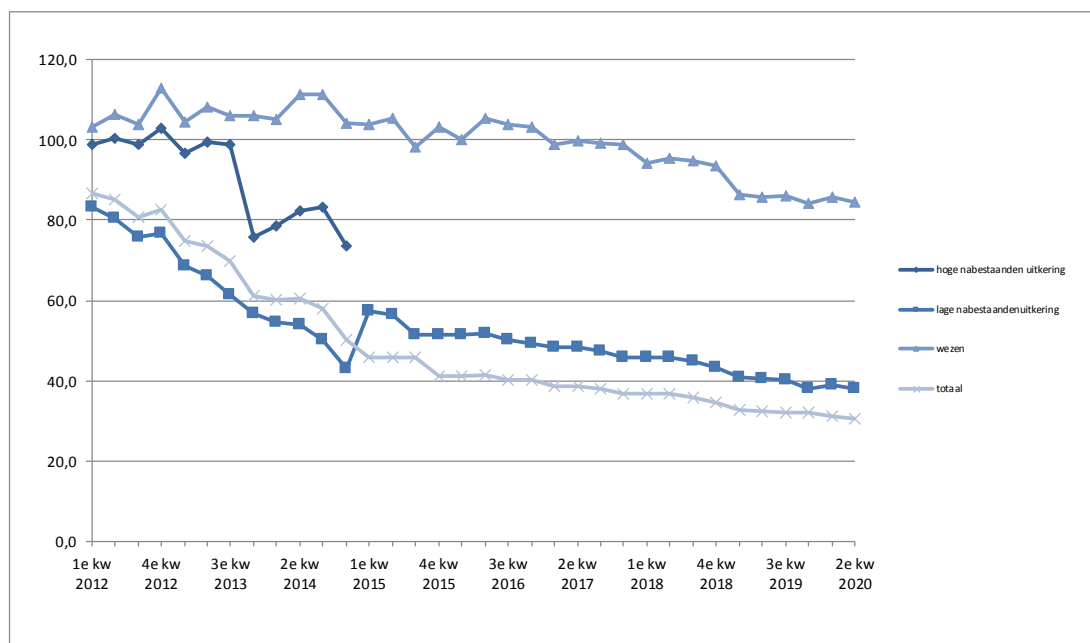

Met ingang van 1 juli 1996 is de Anw in werking getreden ter vervanging van de AWW. De voorwaarden van de Anw zijn strenger dan de AWW. Een van de voorwaarden is dat de nabestaande geboren is voor 1950. In april 2015 is deze groep verdwenen, omdat zij de pensioengerechtigde leeftijd heeft bereikt. De Anw werd ook inkomensafhankelijk. Per 1 oktober 2013 bestaat er geen recht meer op een halfwezenuitkering. Per 1 juli 2013 wordt onderscheid gemaakt in een lage en hoge nabestaandenuitkering waarbij men recht heeft op een hoge nabestaandenuitkering als de nabestaande een ongehuwd kind heeft dat jonger is dan achttien jaar dat niet tot het huishouden van een ander behoort. Vanaf het 4e kwartaal 2013 zien we de uitkeringslast voor deze groep toenemen. De hoge nabestaandenuitkering is per 1 januari 2015 vervallen. Per deze datum wordt alleen nog de lage nabestaandenuitkering en de wezenuitkering verstrekt.

In 2013 daalde de uitkeringslast verder onder meer doordat het woonlandbeginsel dat per 1 juli 2012 is ingevoerd voor de Anw, ook voor bestaande gevallen ging gelden. Het woonlandbeginsel geldt voor landen buiten Nederland, EU, EER en Zwitserland. Het woonlandbeginsel wil zeggen dat een percentage wordt bepaald dat de verhouding weergeeft van het kostenniveau van het woonland van de nabestaande ten opzichte van Nederland. Het percentage bedraagt maximaal 100.

## 1.3 AKW

### Ontwikkeling aantal AKW-gerechtigden en kinderbijslagkinderen

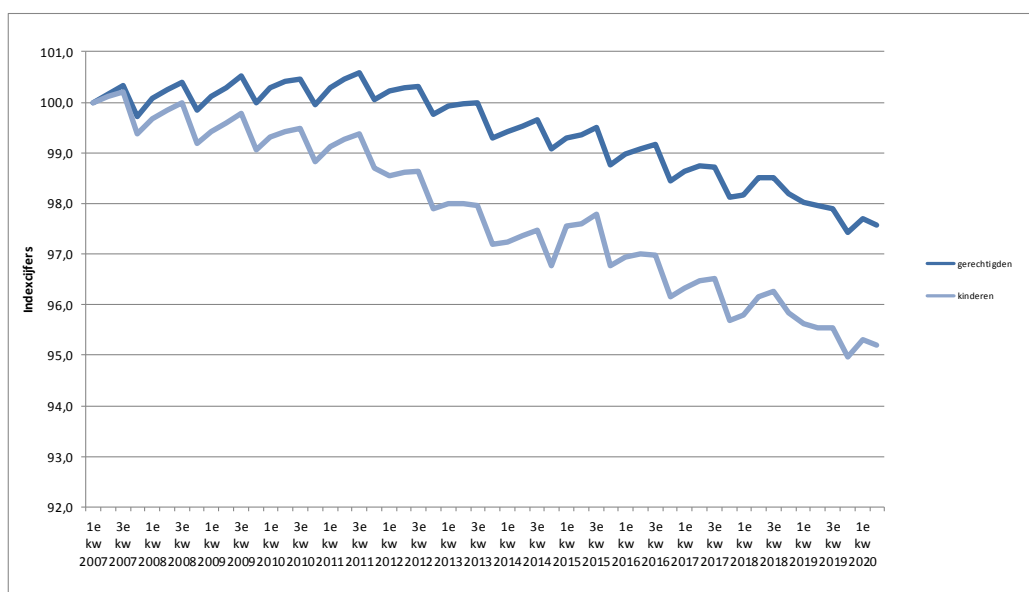

Het verloop van de aantallen kinderbijslag gerechtigden en kinderen vertoont een seizoenspatroon. Vanaf het 1e kwartaal 2002 neemt het aantal gerechtigden toe, doordat het aantal geboorten toeneemt. De laatste paar jaar neemt het aantal geboorten licht af.

### Verdeling kinderbijslagkinderen buiten Nederland

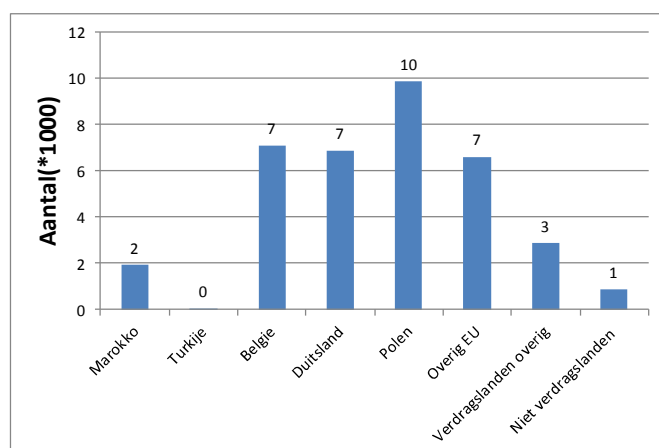

Bijna 1,1% van de kinderen woont in het buitenland. Van de in het buitenland woonachtige kinderen woont 84,1% in de Europese Unie. Het merendeel van de kinderen in de EU woont in Polen (32,4%), België (23,3%), en Duitsland (22,7%). Het percentage EU-landen (84,1%) is afgenomen, omdat Groot-Brittannië per 31 januari 2020 uit de EU is gestapt. Buiten de Europese Unie woont het merendeel van de kinderen in Marokko (5,4%). Van de kinderen woont 2,4% in een niet-verdragsland. Het percentage is toegenomen, omdat Groot-Brittannië nu tot deze categorie behoort. Door de inwerkingtreding van de Wet herziening Export Kinderbijslag (Whek) per 1 januari 2015 bestaat geen recht meer voor landen zoals bv Turkije, behoudens klanten die in het algemeen belang werken in dat land en het kind woont bij zijn verzorger in dat land bv diplomaten.

### Het aantal AKW-gerechtigden naar gezinsgrootte

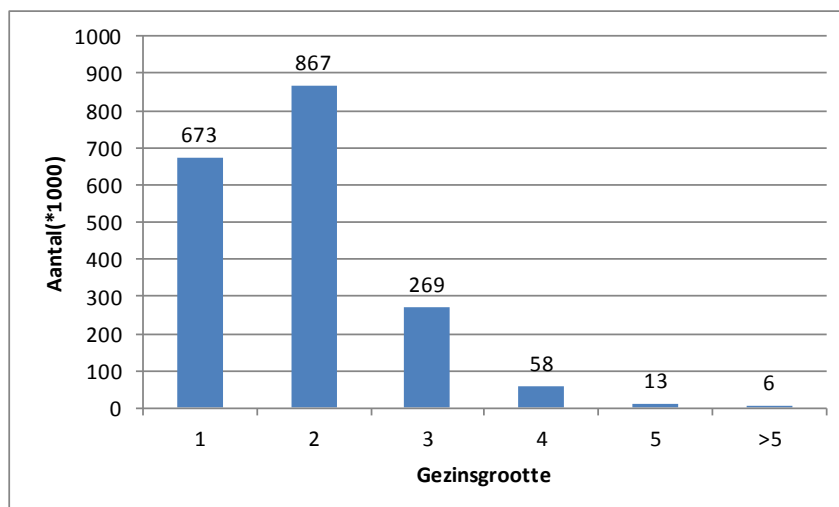

Het aantal gerechtigden met 1 kind bedraagt 35,7% van het totaal aantal gerechtigden, 46,0% van het aantal gerechtigden heeft 2 kinderen. Het aantal gerechtigden met 5 kinderen of meer maakt 1% deel uit van het geheel, namelijk 18.210 gerechtigden.

### Ontwikkeling van het aantal kinderbijslagkinderen naar leeftijdsklasse

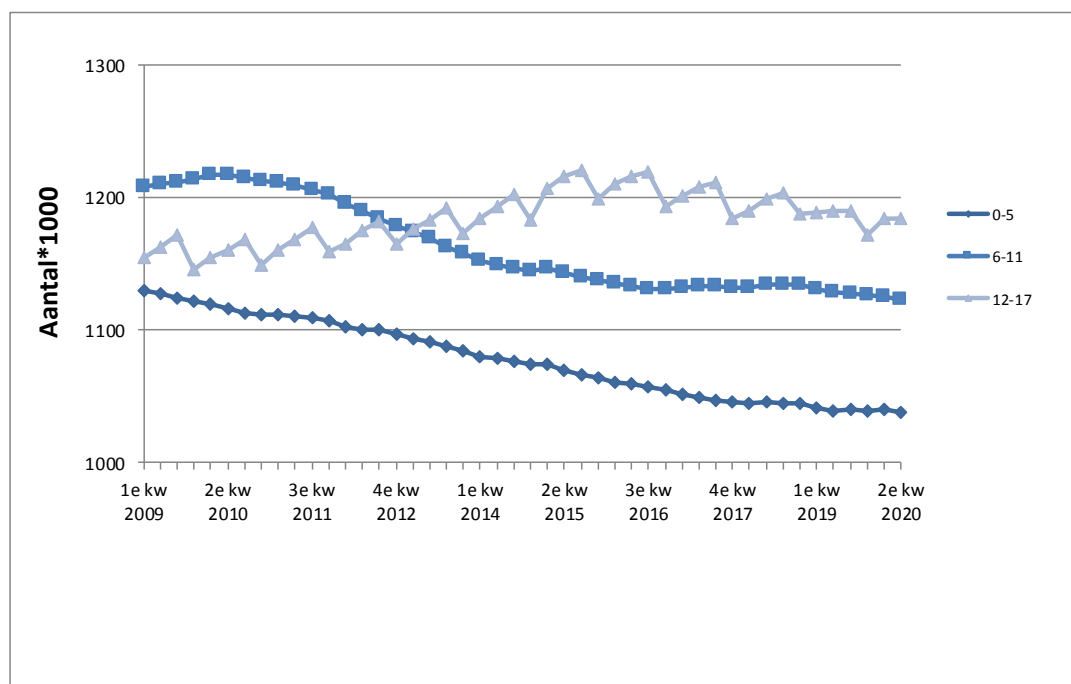

Het aantal kinderen tussen 0-11 jaar vertoont een dalende lijn, doordat het aantal geboorten de laatste jaren afneemt ten opzichte van 2009.



## Aantal kinderbijslagkinderen naar leeftijd en gezinsgrootte

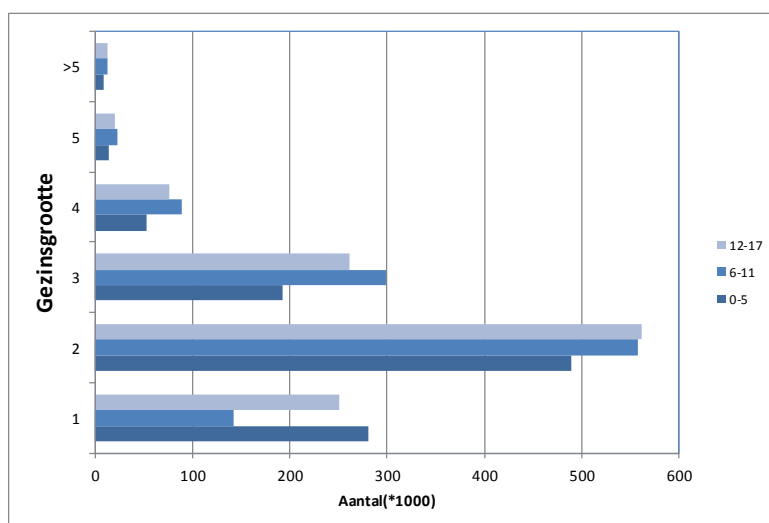

Het aantal kinderen van 0-5 jaar bij gezinsgrootte 1 is 41,6% van het totaal aantal kinderen bij gezinsgrootte 1. Het aantal kinderen van 12-17 maakt voor 37,3% deel uit van het aantal kinderen bij gezinsgrootte 1. Bij gezinsgrootte 2 is de groep 6-11 jaar het sterkst vertegenwoordigd namelijk ruim 34,7%. De groep van 0-5 jaar maakt voor 30,4% deel uit bij gezinsgrootte 2.

(Zie voor aantallen tabelb.3.5 in de bijlage)

## Ontwikkeling uitkeringslasten AKW naar leeftijdsklasse

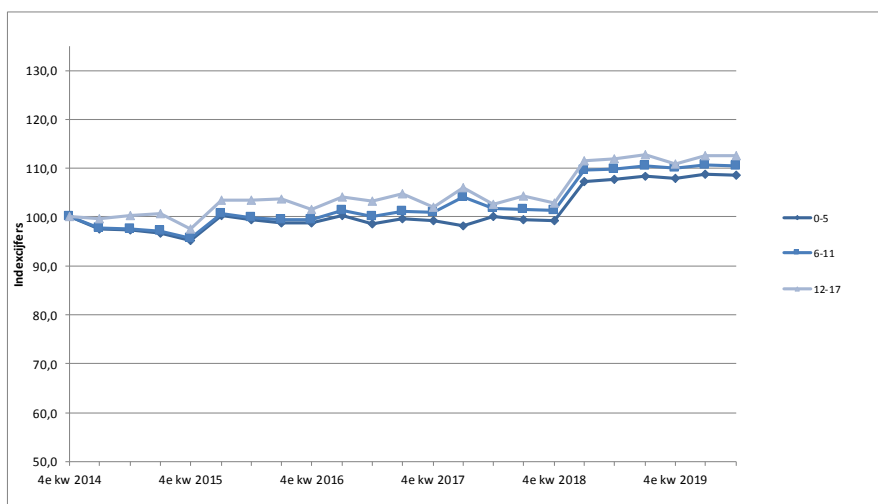

De uitkeringslasten vertonen een lichte daling in het 1e kwartaal 2012. Dit komt omdat de kinderbijslagbedragen per 1 januari 2012 zijn verlaagd. Per 1 juli 2012 vindt weer een verhoging plaats. Per 1 juli 2012 is het woonlandbeginsel ingevoerd. Voor gerechtigden die al voor 1 juli 2012 recht hebben op AKW geldt een overgangsrecht tot 1 januari 2013. Het woonlandbeginsel geldt voor landen buiten Nederland, EU, EER en Zwitserland. Het woonlandbeginsel wil zeggen dat een percentage wordt bepaald dat de verhouding weergeeft van het kostenniveau van het woonland van het kind ten opzichte van Nederland. Het percentage bedraagt maximaal 100.

## Boeten en maatregelen

### Aantal boeten per 100.000 klanten

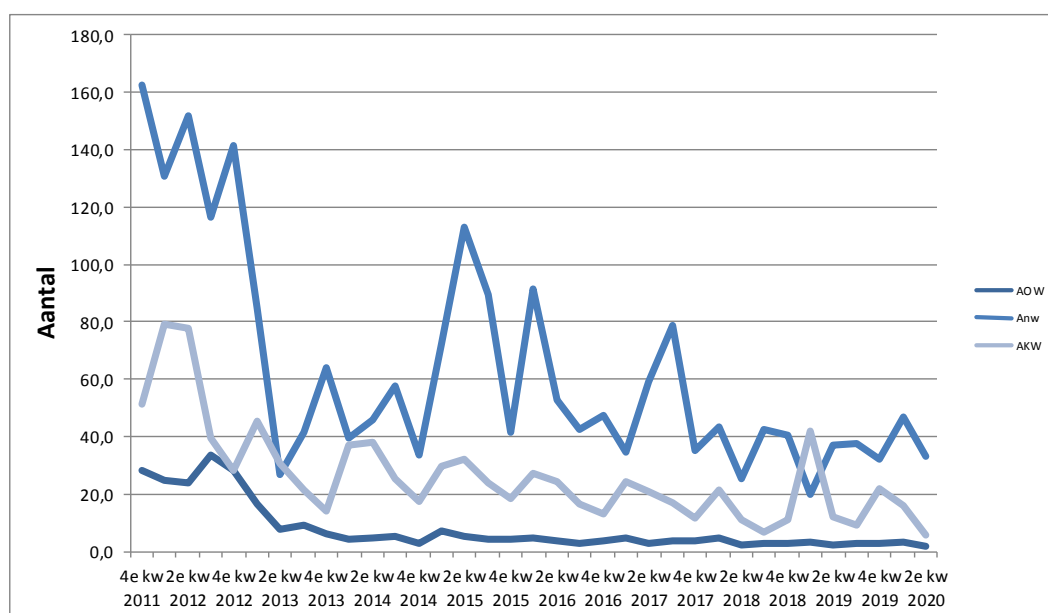

Het aantal boeten dat is opgelegd voor de AOW en Anw is in het 1e kwartaal 2013 afgenomen ten opzichte van voorgaande kwartalen. De afname is een gevolg van de Wet eenmalige gegevens uitvraag werk en inkomen (WEU). Op grond van de WEU geldt de inlichtingenplicht niet als de SVB de feiten of omstandigheden kan vaststellen aan de hand van gegevens uit de administraties van GBA, UWV, Gemeenten, RDW of DUO.

Het aantal boeten is bij de Anw van de drie wetten het hoogst. Bij de AKW fluctueert het aantal boeten met een piek in het eerste kwartaal als gevolg van inkomensonderzoeken en een daling in de volgende drie kwartalen. Het aantal boeten bij de AOW vertoont een vrij constant karakter, maar is wel het laagst van de drie wetten.

Een boete wordt opgelegd als niet aan de informatieplicht is voldaan. De boete is een geldbedrag dat los staat van het recht op uitkering. Een boete heeft een strafrechtelijk karakter.

### Aantal maatregelen per 100.000 klanten

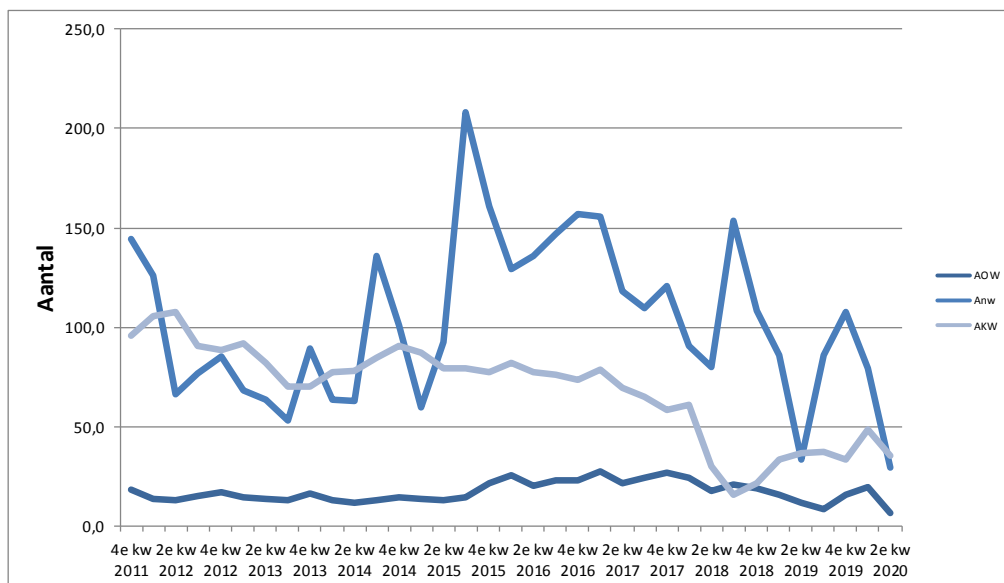

Het aantal maatregelen bij de Anw en AKW fluctueert. Bij de AOW is deze vrij constant. Vanaf het 3e kwartaal 2009 vertoont de Anw weer een stijgende trend.

Een maatregel wordt opgelegd als men zich niet aan de voorschriften houdt. Een maatregel is een inhouding op de uitkering. Een maatregel heeft geen strafrechtelijk karakter.

## 1.4 REMIGRATIEWET

### Ontwikkeling van het aantal Rem-klanten

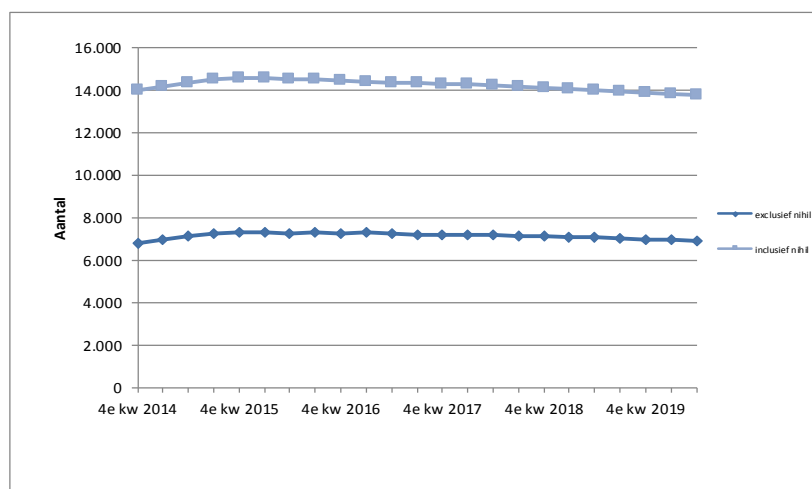

Het totaal aantal klanten van de remigratiewet neemt de laatste jaren licht af. Deze afname is het gevolg van een lager aantal nihil-uitkeringen. Met een nihil-uitkering wordt bedoeld dat de samenlopende uitkering (bijvoorbeeld WIA of AOW) hoger is dan de remigratie-uitkering. De remigratie-uitkering komt dan niet tot uitkering. Het aantal uitkeringen exclusief nihil neemt ook licht af.

Per 1 juli 2014 gelden er strengere regels voor de remigratiewet. Mensen krijgen nog een remigratie-uitkering als:

- ze buiten Nederland in een land van herkomst zijn geboren
- ze 18 jaar of ouder waren toen ze in Nederland kwamen wonen
- ze 55 jaar of ouder zijn
- ze minimaal acht jaar legaal in Nederland wonen
- ze al minstens één jaar een Nederlandse uitkering krijgen.

### Verdeling aantal remigranten naar woonland

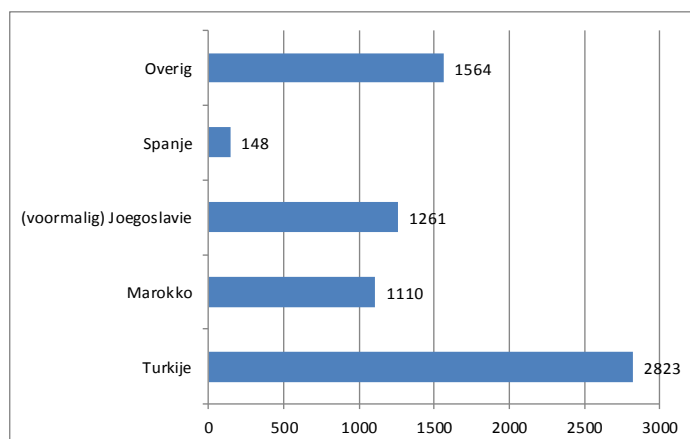

In het 2e kwartaal 2020 woont het overgrote deel van de remigranten in Turkije of Marokko. In totaal woont 57% van de klanten in deze landen.

## 1.5 TAS REGELING

Het aantal TAS vergoedingen vanaf het 1e kwartaal 2012

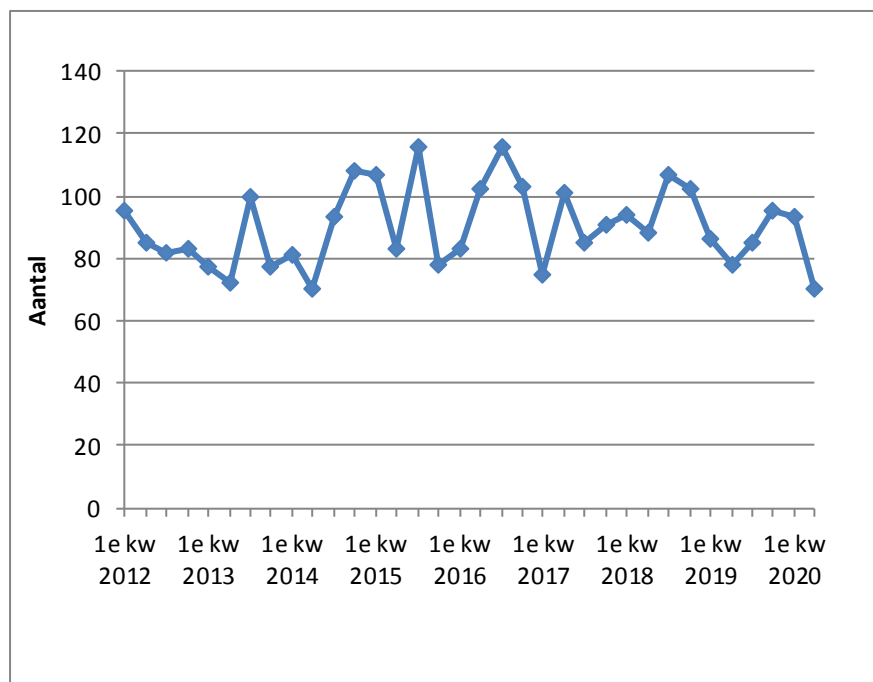

De Regeling Tegemoetkoming Asbestslachtoffers is op 26 januari 2000 in werking getreden. Met ingang van 1 januari 2003 is de regeling uitgebreid met een verlening van een voorschot. De regeling kent daardoor twee soorten uitkeringen de voorschotuitkering en de eenmalige uitkering. De eenmalige uitkering is per 1 april 2014 afgeschaft. Op 1 april 2014 is de regeling uitgebreid voor personen die tijdens hun werkzaamheden als werknemer zijn blootgesteld aan asbest en daardoor de ziekte asbestose hebben gekregen. Dit heeft een lichte stijging veroorzaakt.

## 1.6 AIO

Verdeling van het aantal AIO huishoudens naar soort uitkering

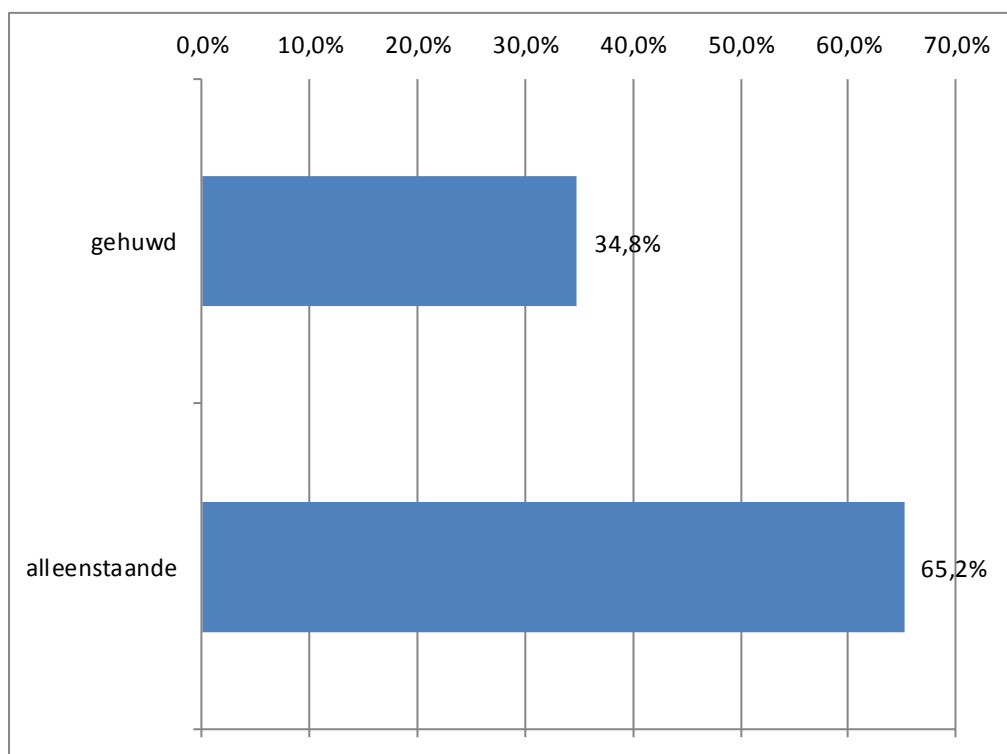

Het aantal AIO huishoudens in het 2e kwartaal 2020 bedraagt 49.782. Het aantal alleenstaande huishoudens maakt 65,2% deel uit van het totaal. Hierna komt de groep gehuwd met 34,8%. De categorie alleenstaande ouder is per 1 januari 2015 vervallen (zie verklaring van de begrippen).

---

## BIJLAGEN

## TABELLEN AOW

**Tabel B.1.1**

Ontwikkeling aantal AOW-klienten in Nederland en het buitenland 1)

| Uitkomststanden  | Nederland |         |           | Buitenland |         |         | Totaal    |
|------------------|-----------|---------|-----------|------------|---------|---------|-----------|
|                  | volledig  | gekort  | totaal    | volledig   | gekort  | totaal  |           |
| 2012             | 2.544.080 | 280.358 | 2.824.438 | 16.105     | 295.389 | 311.494 | 3.135.932 |
| 2013             | 2.606.011 | 295.159 | 2.901.170 | 16.558     | 304.867 | 321.425 | 3.222.595 |
| 2014             | 2.664.896 | 308.787 | 2.973.683 | 17.009     | 313.109 | 330.118 | 3.303.801 |
| 2015             | 2.718.846 | 315.887 | 3.034.733 | 17.821     | 318.704 | 336.525 | 3.371.258 |
| 2016             | 2.737.572 | 321.978 | 3.059.550 | 18.234     | 319.850 | 338.084 | 3.397.634 |
| 2017             | 2.754.611 | 329.189 | 3.083.800 | 18.490     | 319.810 | 338.300 | 3.422.100 |
| 1e kwartaal 2018 | 2.718.338 | 326.078 | 3.044.416 | 18.460     | 317.381 | 335.841 | 3.380.257 |
| 2e kwartaal 2018 | 2.735.370 | 328.985 | 3.064.355 | 18.536     | 317.212 | 335.748 | 3.400.103 |
| 3e kwartaal 2018 | 2.755.128 | 333.364 | 3.088.492 | 18.679     | 318.055 | 336.734 | 3.425.226 |
| 4e kwartaal 2018 | 2.771.198 | 336.293 | 3.107.491 | 18.852     | 318.587 | 337.439 | 3.444.930 |
| 1e kwartaal 2019 | 2.739.514 | 333.487 | 3.073.001 | 18.770     | 316.113 | 334.883 | 3.407.884 |
| 2e kwartaal 2019 | 2.738.420 | 334.554 | 3.072.974 | 18.772     | 315.368 | 334.140 | 3.407.114 |
| 3e kwartaal 2019 | 2.759.074 | 338.049 | 3.097.123 | 18.830     | 315.759 | 334.589 | 3.431.712 |
| 4e kwartaal 2019 | 2.775.195 | 341.857 | 3.117.052 | 18.965     | 316.183 | 335.148 | 3.452.200 |
| 1e kwartaal 2020 | 2.786.523 | 344.152 | 3.130.675 | 19.031     | 315.715 | 334.746 | 3.465.421 |
| 2e kwartaal 2020 | 2.794.038 | 346.651 | 3.140.689 | 19.112     | 315.660 | 334.772 | 3.475.461 |
| 3e kwartaal 2020 |           |         |           |            |         |         |           |
| 4e kwartaal 2020 |           |         |           |            |         |         |           |

1) Gekort wegens niet verzekerde jaren



**Tabel B.1.2**

Aantal AOW-klienten en uitkeringslast naar woonland (jaar- en kwartaal ultimostanden)

| Woonland      | 2018             |                        | 2019             |                        | 2e kwartaal 2020 |                    |
|---------------|------------------|------------------------|------------------|------------------------|------------------|--------------------|
|               | Aantal           | Jaarbedrag<br>1=1000 € | Aantal           | Jaarbedrag<br>1=1000 € | Aantal           | Bedrag<br>1=1000 € |
| Nederland     | 3.107.491        | 35.798.998             | 3.117.052        | 37.096.927             | 3.140.689        | 9.611.022          |
| Aruba         | 2.225            | 9.906                  | 2.271            | 10.367                 | 2.311            | 2.717              |
| Curaçao       | 5.038            | 21.744                 | 5.137            | 22.978                 | 5.196            | 5.977              |
| St. Maarten   | 274              | 1.148                  | 276              | 1.245                  | 284              | 330                |
| <b>Totaal</b> | <b>3.115.028</b> | <b>35.831.796</b>      | <b>3.124.736</b> | <b>37.131.517</b>      | <b>3.148.480</b> | <b>9.620.047</b>   |
| Buitenland    | 329.902          | 1.362.422              | 327.464          | 1.407.202              | 326.981          | 361.352            |
| waarvan in:   |                  |                        |                  |                        |                  |                    |
| Europese Unie |                  |                        |                  |                        |                  |                    |
| België        | 65.954           | 260.521                | 65.192           | 267.698                | 64.719           | 68.579             |
| Bulgarije     | 170              | 1.195                  | 180              | 1.428                  | 183              | 381                |
| Cyprus        | 166              | 1.077                  | 164              | 1.091                  | 168              | 277                |
| Denemarken    | 941              | 3.413                  | 961              | 3.583                  | 985              | 963                |
| Duitsland     | 47.211           | 169.978                | 47.165           | 176.576                | 47.328           | 45.638             |
| Estland       | 20               | 183                    | 19               | 165                    | 19               | 43                 |
| Finland       | 399              | 1.252                  | 413              | 1.383                  | 424              | 376                |
| Frankrijk     | 13.993           | 96.924                 | 14.042           | 100.287                | 14.222           | 25.840             |
| Griekenland   | 2.075            | 9.852                  | 2.071            | 10.321                 | 2.094            | 2.722              |
| Hongarije     | 934              | 8.099                  | 1.021            | 9.130                  | 1.079            | 2.511              |
| Ierland       | 1.024            | 5.288                  | 1.054            | 5.530                  | 1.081            | 1.425              |
| Italië        | 7.185            | 23.911                 | 7.050            | 24.703                 | 7.031            | 6.333              |
| Kroatië       | 2.068            | 6.619                  | 2.054            | 6.909                  | 2.047            | 1.797              |
| Letland       | 18               | 148                    | 16               | 137                    | 14               | 29                 |
| Litouwen      | 33               | 248                    | 36               | 278                    | 37               | 74                 |
| Luxemburg     | 787              | 3.807                  | 783              | 3.926                  | 783              | 1.001              |
| Malta         | 208              | 1.580                  | 218              | 1.602                  | 211              | 416                |
| Oostenrijk    | 2.437            | 10.218                 | 2.436            | 10.693                 | 2.443            | 2.764              |
| Polen         | 1.454            | 5.828                  | 1.712            | 6.625                  | 1.866            | 1.815              |
| Portugal      | 5.374            | 31.727                 | 5.480            | 33.783                 | 5.588            | 8.956              |
| Roemenië      | 146              | 1.284                  | 165              | 1.414                  | 179              | 417                |
| Slovenië      | 189              | 768                    | 198              | 806                    | 203              | 216                |
| Slowakije     | 83               | 466                    | 90               | 510                    | 95               | 139                |
| Spanje        | 44.905           | 162.457                | 43.904           | 167.726                | 43.348           | 43.035             |
| Tsjechië      | 427              | 2.880                  | 445              | 2.990                  | 468              | 828                |
| Zweden        | 2.306            | 8.573                  | 2.336            | 9.106                  | 2.359            | 2.390              |
| <b>Totaal</b> | <b>200.507</b>   | <b>818.298</b>         | <b>199.205</b>   | <b>848.401</b>         | <b>198.974</b>   | <b>218.964</b>     |
| EER-Landen    |                  |                        |                  |                        |                  |                    |
| IJsland       | 22               | 96                     | 19               | 108                    | 18               | 23                 |
| Liechtenstein | 16               | 58                     | 16               | 59                     | 16               | 15                 |
| Noorwegen     | 1.404            | 4.334                  | 1.454            | 4.635                  | 1.479            | 1.238              |
| <b>Totaal</b> | <b>1.442</b>     | <b>4.488</b>           | <b>1.489</b>     | <b>4.802</b>           | <b>1.513</b>     | <b>1.277</b>       |

**Tabel B.1.2**

Aantal AOW-klienten en uitkeringslast naar woonland (jaar- en kwartaalultimostanden)

| Woonland                     | 2018             |                        | 2019             |                        | 2e kwartaal 2020 |                    |
|------------------------------|------------------|------------------------|------------------|------------------------|------------------|--------------------|
|                              | Aantal           | Jaarbedrag<br>1=1000 € | Aantal           | Jaarbedrag<br>1=1000 € | Aantal           | Bedrag<br>1=1000 € |
| <b>Andere Verdragslanden</b> |                  |                        |                  |                        |                  |                    |
| Argentinië                   | 166              | 1.006                  | 170              | 1.051                  | 174              | 285                |
| Australië                    | 12.817           | 41.805                 | 12.534           | 41.936                 | 12.430           | 10.448             |
| Bosnië-Herzegovina           | 1.206            | 4.176                  | 1.205            | 4.396                  | 1.201            | 1.147              |
| Canada                       | 14.237           | 46.335                 | 13.877           | 46.605                 | 13.719           | 11.610             |
| Chili                        | 338              | 1.876                  | 338              | 1.931                  | 341              | 490                |
| Egypte                       | 82               | 555                    | 89               | 593                    | 95               | 172                |
| India                        | 181              | 963                    | 190              | 1.087                  | 201              | 306                |
| Indonesië                    | 1.415            | 11.535                 | 1.437            | 11.911                 | 1.437            | 3.043              |
| Israël                       | 1.609            | 6.446                  | 1.602            | 6.751                  | 1.613            | 1.745              |
| Japan                        | 2.006            | 3.104                  | 2.096            | 3.285                  | 2.140            | 859                |
| Kaapverdië                   | 1.149            | 4.728                  | 1.119            | 4.774                  | 1.113            | 1.215              |
| Macedonië                    | 492              | 1.386                  | 479              | 1.426                  | 463              | 351                |
| Marokko                      | 12.748           | 71.712                 | 12.701           | 72.846                 | 12.578           | 18.376             |
| Nieuw-Zeeland                | 4.627            | 17.242                 | 4.588            | 17.593                 | 4.629            | 4.463              |
| Servië                       | 1.721            | 5.337                  | 1.747            | 7.728                  | 1.782            | 2.023              |
| Suriname                     | 4.555            | 24.843                 | 4.595            | 26.213                 | 4.635            | 6.840              |
| Thailand                     | 1.607            | 17.395                 | 1.629            | 18.268                 | 1.628            | 4.686              |
| Tunesië                      | 595              | 2.921                  | 596              | 2.983                  | 609              | 763                |
| Turkije                      | 23.232           | 112.876                | 22.999           | 116.415                | 22.902           | 29.741             |
| V.S. van Amerika             | 16.134           | 53.200                 | 15.561           | 53.405                 | 15.389           | 13.356             |
| Zuid-Afrika                  | 2.883            | 11.506                 | 2.777            | 11.576                 | 2.750            | 2.917              |
| Zwitserland                  | 5.509            | 20.571                 | 5.512            | 20.993                 | 5.516            | 5.373              |
| Overige                      | 3.196            | 20.182                 | 3.282            | 19.407                 | 3.330            | 5.112              |
| <b>Totaal</b>                | <b>112.505</b>   | <b>481.702</b>         | <b>111.123</b>   | <b>493.173</b>         | <b>110.675</b>   | <b>125.320</b>     |
| <b>Niet Verdragslanden</b>   |                  |                        |                  |                        |                  |                    |
| Andorra                      | 56               | 379                    | 59               | 380                    | 62               | 101                |
| Brazilië                     | 724              | 4.672                  | 721              | 4.724                  | 719              | 1.177              |
| China                        | 188              | 1.076                  | 155              | 1.033                  | 110              | 182                |
| Groot-Brittannië             | 11.945           | 36.289                 | 12.095           | 38.238                 | 12.265           | 9.960              |
| Singapore                    | 221              | 1.148                  | 231              | 1.263                  | 232              | 333                |
| Tanzania                     | 48               | 325                    | 41               | 313                    | 40               | 74                 |
| Venezuela                    | 71               | 345                    | 62               | 313                    | 64               | 83                 |
| Overige                      | 2.195            | 13.698                 | 2.283            | 14.562                 | 2.327            | 3.883              |
| <b>Totaal</b>                | <b>15.448</b>    | <b>57.933</b>          | <b>15.647</b>    | <b>60.826</b>          | <b>15.819</b>    | <b>15.791</b>      |
| <b>Totaal Generaal</b>       | <b>3.444.930</b> | <b>37.194.218</b>      | <b>3.452.200</b> | <b>38.538.720</b>      | <b>3.475.461</b> | <b>9.981.398</b>   |

Tabel B.1.3

Ontwikkeling van het aantal AOW-klanten uitgesplitst naar aard van het pensioen 1) 2)

| Ultimostanden    | Volledig op grond van<br>aantal verzekerde jaren |                                   |           |           | Gekort op grond van<br>aantal verzekerde jaren |                                   |          |         | Totaal<br>AOW | Toename<br>totaal AOW<br>per kwartaal |
|------------------|--|-----------------------------------|-----------|-----------|--|-----------------------------------|----------|---------|---------------|---------------------------------------|
|                  | gehuwd   |                                   | ongehuwd  | totaal    | gehuwd   |                                   | ongehuwd | totaal  |               |                                       |
|                  | partner<br>ouder/gelijk<br>AOW-leeftijd          | partner<br>jonger<br>AOW-leeftijd |           |           | partner<br>ouder/gelijk<br>AOW-leeftijd        | partner<br>jonger<br>AOW-leeftijd |          |         |               |                                       |
| 4e kwartaal 2017 | 1.711.282  | 58.309                            | 1.003.510 | 2.773.101 | 361.971  | 40.587                            | 246.441  | 648.999 | 3.422.100     |                                       |
| 1e kwartaal 2018 | 1.685.313  | 57.125                            | 994.360   | 2.736.798 | 357.979  | 39.907                            | 245.573  | 643.459 | 3.380.257     | -41.843                               |
| 2e kwartaal 2018 | 1.703.682  | 51.778                            | 998.446   | 2.753.906 | 360.483  | 37.911                            | 247.803  | 646.197 | 3.400.103     | 19.846                                |
| 3e kwartaal 2018 | 1.723.277  | 46.792                            | 1.003.738 | 2.773.807 | 365.283  | 35.517                            | 250.619  | 651.419 | 3.425.226     | 25.123                                |
| 4e kwartaal 2018 | 1.738.862  | 42.800                            | 1.008.388 | 2.790.050 | 368.069  | 33.874                            | 252.937  | 654.880 | 3.444.930     | 19.704                                |
| 1e kwartaal 2019 | 1.714.329  | 42.320                            | 1.001.635 | 2.758.284 | 363.870  | 33.479                            | 252.251  | 649.600 | 3.407.884     | -37.046                               |
| 2e kwartaal 2019 | 1.715.697  | 39.519                            | 1.001.976 | 2.757.192 | 364.251  | 32.145                            | 253.526  | 649.922 | 3.407.114     | -770                                  |
| 3e kwartaal 2019 | 1.734.653  | 35.719                            | 1.007.532 | 2.777.904 | 367.336  | 30.515                            | 255.957  | 653.808 | 3.431.712     | 24.598                                |
| 4e kwartaal 2019 | 1.749.255  | 32.462                            | 1.012.443 | 2.794.160 | 370.794  | 28.604                            | 258.642  | 658.040 | 3.452.200     | 20.488                                |
| 1e kwartaal 2020 | 1.760.558  | 29.670                            | 1.015.326 | 2.805.554 | 372.235  | 27.294                            | 260.338  | 659.867 | 3.465.421     | 13.221                                |
| 2e kwartaal 2020 | 1.768.242  | 27.046                            | 1.017.862 | 2.813.150 | 374.212  | 25.826                            | 262.273  | 662.311 | 3.475.461     | 10.040                                |
| 3e kwartaal 2020 |  |                                   |           |           |  |                                   |          |         |               |                                       |
| 4e kwartaal 2020 |  |                                   |           |           |  |                                   |          |         |               |                                       |

1) Gehuwden inclusief ongehuwd samenwonenden

2) Categorie partner jonger AOW-leeftijd; recht voor 1-1-2015

Tabel B.1.4

Aantal AOW-klanten naar geslacht en aard van het pensioen per 30 juni 2020

|  | Man              | Vrouw            | Totaal           | Pensioen (+ toeslag)<br>na korting 1) |
|--|------------------|------------------|------------------|---------------------------------------|
| Volledig op grond van aantal verzekerde jaren                |                  |                  |                  |                                       |
| Gehuwden met partner ouder/gelijk AOW-leeftijd               | 898.199          | 772.102          | 1.670.301        | 100,00                                |
| Ongehuwd samenwonenden met partner ouder/gelijk AOW-leeftijd | 54.587           | 43.354           | 97.941           | 100,00                                |
| Gehuwden met partner jonger AOW-leeftijd                     | 23.934           | 593              | 24.527           | 92,53                                 |
| Ongehuwd samenwonenden met partner jonger AOW-leeftijd       | 2.206            | 313              | 2.519            | 89,52                                 |
| Ongehuwdenpensioenen   | 303.123          | 714.739          | 1.017.862        | 100,00                                |
| <b>Totaal</b>  | <b>1.282.049</b> | <b>1.531.101</b> | <b>2.813.150</b> | <b>99,87</b>                          |
| Gekort op grond van aantal verzekerde jaren                  |                  |                  |                  |                                       |
| Gehuwden met partner ouder/gelijk AOW-leeftijd               | 204.029          | 147.715          | 351.744          | 53,94                                 |
| Ongehuwd samenwonenden met partner ouder/gelijk AOW-leeftijd | 13.673           | 8.795            | 22.468           | 60,74                                 |
| Gehuwden met partner jonger AOW-leeftijd                     | 23.110           | 497              | 23.607           | 61,29                                 |
| Ongehuwd samenwonenden met partner jonger AOW-leeftijd       | 1.941            | 278              | 2.219            | 63,84                                 |
| Ongehuwdenpensioenen   | 87.978           | 174.295          | 262.273          | 55,06                                 |
| <b>Totaal</b>  | <b>330.731</b>   | <b>331.580</b>   | <b>662.311</b>   | <b>55,14</b>                          |
| <b>Totaal generaal</b>                                       | <b>1.612.780</b> | <b>1.862.681</b> | <b>3.475.461</b> | <b>91,08</b>                          |

1) Het gemiddelde percentage van het bruto-pensioen dat overblijft na korting op de volledige pensioenbedragen (eventueel inclusief toeslag) geldend voor de betreffende categorie.

2) Categorie gehuwden/ongehuwd samenwonenden met partner jonger AOW-leeftijd; recht voor 1-1-2015

**Tabel B.1.5**

Ontwikkeling van het aantal AOW-klienten met een partner met toeslag 1)

| Ultimostanden    | Inkomens<br>onafhankelijk | Inkomensafhankelijke toeslag 30% |                          |                 |        | Inkomensafhankelijke toeslag 50% |                          |                 |        | totaal met<br>toeslag |
|------------------|---------------------------|----------------------------------|--------------------------|-----------------|--------|----------------------------------|--------------------------|-----------------|--------|-----------------------|
|                  |                           | volledige<br>toeslag             | gedeeltelijke<br>toeslag | geen<br>toeslag | totaal | volledige<br>toeslag             | gedeeltelijke<br>toeslag | geen<br>toeslag | totaal |                       |
| 4e kwartaal 2017 | 3                         | 71                               | 7                        | 4               | 82     | 76.248                           | 19.492                   | 3.071           | 98.811 | 98.896                |
| 1e kwartaal 2018 | 2                         | 69                               | 7                        | 1               | 77     | 75.520                           | 19.922                   | 1.511           | 96.953 | 97.032                |
| 2e kwartaal 2018 | 2                         | 64                               | 8                        | 1               | 73     | 70.074                           | 18.407                   | 1.133           | 89.614 | 89.689                |
| 3e kwartaal 2018 | 2                         | 57                               | 5                        | 1               | 63     | 64.109                           | 17.106                   | 1.029           | 82.244 | 82.309                |
| 4e kwartaal 2018 | 2                         | 55                               | 4                        | 1               | 60     | 59.948                           | 15.233                   | 1.431           | 76.612 | 76.674                |
| 1e kwartaal 2019 | 2                         | 53                               | 4                        | 1               | 58     | 59.296                           | 15.572                   | 871             | 75.739 | 75.799                |
| 2e kwartaal 2019 | 1                         | 47                               | 4                        | 1               | 52     | 56.148                           | 14.664                   | 799             | 71.611 | 71.664                |
| 3e kwartaal 2019 | 3                         | 40                               | 4                        | 1               | 45     | 52.022                           | 13.381                   | 783             | 66.186 | 66.234                |
| 4e kwartaal 2019 | 3                         | 37                               | 3                        | 1               | 41     | 47.951                           | 11.999                   | 1.072           | 61.022 | 61.066                |
| 1e kwartaal 2020 | 3                         | 35                               | 2                        | 1               | 38     | 44.869                           | 11.360                   | 694             | 56.923 | 56.964                |
| 2e kwartaal 2020 | 3                         | 31                               | 2                        | 1               | 34     | 41.743                           | 10.454                   | 638             | 52.835 | 52.872                |
| 3e kwartaal 2020 |                           |                                  |                          |                 |        |                                  |                          |                 |        |                       |
| 4e kwartaal 2020 |                           |                                  |                          |                 |        |                                  |                          |                 |        |                       |

1) Per 1 januari 2015 is het recht op toeslag vervallen voor nieuwe klanten

**Tabel B.1.6**

Aantal AOW-gerechtigden met een partner jonger dan AOW leeftijd per 30 juni 2020

| Toeslag                          | Man           | Vrouw        | Totaal        | pensioen (+ toeslag)<br>na korting 1) |
|----------------------------------|---------------|--------------|---------------|---------------------------------------|
| Inkomensafhankelijk              | 3             | 0            | 3             | 38,60                                 |
| Inkomensafhankelijke toeslag 30% |               |              |               |                                       |
| - volledige toeslag              | 30            | 1            | 31            | 80,97                                 |
| - gedeeltelijke toeslag          | 2             | 0            | 2             | 75,30                                 |
| - geen toeslag                   | 1             | 0            | 1             | 60,49                                 |
| <b>Totaal</b>                    | <b>33</b>     | <b>1</b>     | <b>34</b>     | <b>80,04</b>                          |
| Inkomensafhankelijke toeslag 50% |               |              |               |                                       |
| I Ingangsdatum voor 1-7-1996     |               |              |               |                                       |
| - volledige toeslag              | 207           | 11           | 218           | 70,22                                 |
| - gedeeltelijke toeslag          | 28            | 5            | 33            | 68,09                                 |
| - geen toeslag                   | 6             | 1            | 7             | 53,82                                 |
| <b>Totaal voor 1-7-96</b>        | <b>241</b>    | <b>17</b>    | <b>258</b>    | <b>69,50</b>                          |
| II Ingangsdatum vanaf 1-7-1996   |               |              |               |                                       |
| Geen inkomen                     | 38.949        | 1.139        | 40.088        | 79,81                                 |
| a. Inkomen uit arbeid            |               |              |               |                                       |
| - volledige toeslag              | 1.385         | 52           | 1.437         | 88,30                                 |
| - gedeeltelijke toeslag          | 5.585         | 257          | 5.842         | 66,28                                 |
| - geen toeslag                   | 464           | 45           | 509           | 45,92                                 |
| b. Inkomen ivm arbeid            |               |              |               |                                       |
| - gedeeltelijke toeslag          | 2.196         | 53           | 2.249         | 64,93                                 |
| - geen toeslag                   | 42            | 8            | 50            | 45,60                                 |
| c. Beide                         |               |              |               |                                       |
| - gedeeltelijke toeslag          | 2.231         | 99           | 2.330         | 74,87                                 |
| - geen toeslag                   | 62            | 10           | 72            | 46,03                                 |
| <b>Totaal vanaf 1-7-96</b>       | <b>50.914</b> | <b>1.663</b> | <b>52.577</b> | <b>77,27</b>                          |
| <b>Totaal Generaal</b>           | <b>51.191</b> | <b>1.681</b> | <b>52.872</b> | <b>78,35</b>                          |

1) Het gemiddelde percentage van het bruto-pensioen dat overblijft na korting op de volledige pensioenbedragen (eventueel inclusief toeslag) geldend voor de betreffende categorie.

2) Per 1 januari 2015 is het recht op toeslag vervallen voor nieuwe klanten

**Tabel B.1.7**

Ontwikkeling van het aantal toegekende en beëindigde pensioenen AOW 1)

| Ultimostanden    | Toegekende pensioenen |       | Beëindigde pensioenen |       | Saldo toename<br>aantal |
|------------------|-----------------------|-------|-----------------------|-------|-------------------------|
|                  | aantal                | index | aantal                | index |                         |
| 2014             | 209.176               | 100,0 | 127.970               | 100,0 | 81.206                  |
| 2015             | 204.186               | 97,6  | 136.729               | 106,8 | 67.457                  |
| 2016             | 162.604               | 77,7  | 136.228               | 106,5 | 26.376                  |
| 2017             | 164.591               | 78,7  | 140.125               | 109,5 | 24.466                  |
| 2018             | 165.942               | 79,3  | 143.112               | 111,8 | 22.830                  |
| 2019             | 150.832               | 72,1  | 143.562               | 112,2 | 7.270                   |
| 1e kwartaal 2018 | 2.035                 | 3,7   | 43.878                | 135,7 | -41.843                 |
| 2e kwartaal 2018 | 54.392                | 99,5  | 34.546                | 106,8 | 19.846                  |
| 3e kwartaal 2018 | 57.040                | 104,3 | 31.917                | 98,7  | 25.123                  |
| 4e kwartaal 2018 | 52.475                | 96,0  | 32.771                | 101,4 | 19.704                  |
| 1e kwartaal 2019 | 2.226                 | 4,1   | 39.272                | 121,5 | -37.046                 |
| 2e kwartaal 2019 | 35.523                | 65,0  | 36.293                | 112,2 | -770                    |
| 3e kwartaal 2019 | 57.037                | 104,3 | 32.439                | 100,3 | 24.598                  |
| 4e kwartaal 2019 | 56.046                | 102,5 | 35.558                | 110,0 | 20.488                  |
| 1e kwartaal 2020 | 51.526                | 94,2  | 38.305                | 118,5 | 13.221                  |
| 2e kwartaal 2020 | 53.280                | 97,4  | 43.240                | 133,7 | 10.040                  |
| 3e kwartaal 2020 |                       |       |                       |       |                         |
| 4e kwartaal 2020 |                       |       |                       |       |                         |

1) Index jaarcijfers 2014=100; index kwartaalcijfers 4e kwartaal 2014=100

**Tabel B.1.8**

Ontwikkeling van het aantal toegekende pensioenen AOW 1) 2) 3)

| Ultimostanden    | Volledig op grond van<br>aantal verzekerde jaren |                                   |          |        | Gekort op grond van<br>aantal verzekerde jaren |                                   |          |        | Totaal |
|------------------|--|-----------------------------------|----------|--------|--|-----------------------------------|----------|--------|--------|
|                  | gehuwd   |                                   | ongehuwd | totaal | gehuwd   |                                   | ongehuwd | totaal |        |
|                  | partner<br>ouder/gelijk<br>AOW-leeftijd          | partner<br>jonger<br>AOW-leeftijd |          |        | partner<br>ouder/gelijk<br>AOW-leeftijd        | partner<br>jonger<br>AOW-leeftijd |          |        |        |
|                  |  |                                   |          |        |  |                                   |          |        |        |
| 4e kwartaal 2017 | 35.089   | 0                                 | 10.225   | 45.314 | 7.282  | 39                                | 3.676    | 10.997 | 56.311 |
| 1e kwartaal 2018 | 211  | 0                                 | 190      | 401    | 955  | 31                                | 648      | 1.634  | 2.035  |
| 2e kwartaal 2018 | 35.044   | 0                                 | 10.234   | 45.278 | 5.846  | 28                                | 3.240    | 9.114  | 54.392 |
| 3e kwartaal 2018 | 35.540   | 0                                 | 10.426   | 45.966 | 7.243  | 33                                | 3.798    | 11.074 | 57.040 |
| 4e kwartaal 2018 | 33.082   | 1                                 | 9.730    | 42.813 | 6.304  | 15                                | 3.343    | 9.662  | 52.475 |
| 1e kwartaal 2019 | 253  | 1                                 | 250      | 504    | 1.018  | 14                                | 690      | 1.722  | 2.226  |
| 2e kwartaal 2019 | 22.109   | 0                                 | 6.577    | 28.686 | 4.409  | 15                                | 2.413    | 6.837  | 35.523 |
| 3e kwartaal 2019 | 35.964   | 0                                 | 10.921   | 46.885 | 6.618  | 14                                | 3.520    | 10.152 | 57.037 |
| 4e kwartaal 2019 | 34.585   | 0                                 | 10.621   | 45.206 | 7.085  | 14                                | 3.741    | 10.840 | 56.046 |
| 1e kwartaal 2020 | 32.717   | 0                                 | 9.946    | 42.663 | 5.788  | 11                                | 3.064    | 8.863  | 51.526 |
| 2e kwartaal 2020 | 33.425   | 0                                 | 10.019   | 43.444 | 6.444  | 12                                | 3.380    | 9.836  | 53.280 |
| 3e kwartaal 2020 |  |                                   |          |        |  |                                   |          |        |        |
| 4e kwartaal 2020 |  |                                   |          |        |  |                                   |          |        |        |

1) Gehuwden inclusief ongehuwd samenwonenden; ongehuwden inclusief éénouderpensioenen.

2) Inclusief overgangen van Anw naar AOW; exclusief overgangen tussen de groepen onderling.

3) Categorie partner jonger AOW-leeftijd; recht voor 1-1-2015

**Tabel B.1.9**

Aantal toegekende pensioenen AOW in het 2e kwartaal 2020

|  | Man           | Vrouw         | Totaal        |
|--|---------------|---------------|---------------|
| Volledig op grond van aantal verzekerde jaren                |               |               |               |
| Gehuwden met partner ouder/gelijk AOW-leeftijd               | 15.692        | 15.080        | 30.772        |
| Ongehuwd samenwonenden met partner ouder/gelijk AOW-leeftijd | 1.468         | 1.185         | 2.653         |
| Gehuwden met partner jonger AOW-leeftijd                     | 0             | 0             | 0             |
| Ongehuwd samenwonenden met partner jonger AOW-leeftijd       | 0             | 0             | 0             |
| Ongehuwdenpensioenen   | 4.232         | 5.787         | 10.019        |
| <b>Totaal</b>  | <b>21.392</b> | <b>22.052</b> | <b>43.444</b> |
| Gekort op grond van aantal verzekerde jaren                  |               |               |               |
| Gehuwden met partner ouder/gelijk AOW-leeftijd               | 3.167         | 2.711         | 5.878         |
| Ongehuwd samenwonenden met partner ouder/gelijk AOW-leeftijd | 336           | 230           | 566           |
| Gehuwden met partner jonger AOW-leeftijd                     | 11            | 1             | 12            |
| Ongehuwd samenwonenden met partner jonger AOW-leeftijd       | 0             | 0             | 0             |
| Ongehuwdenpensioenen   | 1.482         | 1.898         | 3.380         |
| <b>Totaal</b>  | <b>4.996</b>  | <b>4.840</b>  | <b>9.836</b>  |

**Totaal algemeen****26.388****26.892****53.280**

1) Inclusief overgangen van Anw naar AOW; exclusief overgangen tussen de groepen onderling.

2) Categorie gehuwd/ongehuwd samenwonend met partner jonger AOW-leeftijd; recht voor 1-1-2015

**Tabel B.1.10**

Ontwikkeling uitkeringslasten AOW naar categorie

| Uitkomsten       | Uitkeringslasten (1= 1 mln)             |                                |  |          |        | Indexcijfers 1)                         |                                |          |        |       |
|------------------|---|--------------------------------|--|----------|--------|---|--------------------------------|----------|--------|-------|
|                  | gehuwd                                  |                                | partner jonger<br>AOW-leeftijd<br>totaal v.v. toeslag 2) | ongehuwd | totaal | gehuwd                                  |                                | ongehuwd | totaal |       |
|                  | partner<br>ouder/gelijk<br>AOW-leeftijd | partner jonger<br>AOW-leeftijd |  |          |        | partner<br>ouder/gelijk<br>AOW-leeftijd | partner jonger<br>AOW-leeftijd |          |        |       |
|                  | €                                       | €                              | €  | €        | €      | €                                       | €                              | €        |        |       |
| 2014             | 15.112                                  | 3.990                          | 1.415  | 15.017   | 34.119 | 100,0                                   | 100,0                          | 100,0    | 100,0  | 100,0 |
| 2015             | 16.792                                  | 2.783                          | 1.267  | 15.393   | 34.968 | 111,1                                   | 69,7                           | 89,5     | 102,5  | 102,5 |
| 2016             | 17.738                                  | 2.297                          | 1.041  | 15.970   | 36.005 | 117,4                                   | 57,6                           | 73,6     | 106,3  | 105,5 |
| 2017             | 18.436                                  | 1.738                          | 827  | 16.292   | 36.466 | 122,0                                   | 43,6                           | 58,4     | 108,5  | 106,9 |
| 2018             | 19.125                                  | 1.365                          | 655  | 16.705   | 37.195 | 126,6                                   | 34,2                           | 46,3     | 111,2  | 109,0 |
| 2019             | 19.971                                  | 1.112                          | 536  | 17.456   | 38.539 | 132,2                                   | 27,9                           | 37,9     | 116,2  | 113,0 |
| 1e kwartaal 2018 | 4.714                                   | 389                            | 185  | 4.155    | 9.257  | 122,6                                   | 38,6                           | 51,6     | 109,4  | 107,0 |
| 2e kwartaal 2018 | 4.725                                   | 352                            | 169  | 4.141    | 9.219  | 122,9                                   | 34,9                           | 47,3     | 109,0  | 106,5 |
| 3e kwartaal 2018 | 4.819                                   | 324                            | 156  | 4.192    | 9.335  | 125,3                                   | 32,2                           | 43,5     | 110,3  | 107,9 |
| 4e kwartaal 2018 | 4.866                                   | 301                            | 144  | 4.217    | 9.385  | 126,5                                   | 29,9                           | 40,3     | 111,0  | 108,5 |
| 1e kwartaal 2019 | 4.955                                   | 308                            | 149  | 4.346    | 9.610  | 128,8                                   | 30,6                           | 41,5     | 114,4  | 111,1 |
| 2e kwartaal 2019 | 4.931                                   | 289                            | 139  | 4.324    | 9.544  | 128,2                                   | 28,7                           | 38,9     | 113,8  | 110,3 |
| 3e kwartaal 2019 | 5.019                                   | 268                            | 129  | 4.379    | 9.665  | 130,5                                   | 26,6                           | 36,1     | 115,3  | 111,7 |
| 4e kwartaal 2019 | 5.066                                   | 246                            | 118  | 4.407    | 9.720  | 131,7                                   | 24,4                           | 33,0     | 116,0  | 112,3 |
| 1e kwartaal 2020 | 5.201                                   | 234                            | 113  | 4.529    | 9.964  | 135,2                                   | 23,2                           | 31,5     | 119,2  | 115,2 |
| 2e kwartaal 2020 | 5.223                                   | 216                            | 104  | 4.542    | 9.981  | 135,8                                   | 21,5                           | 29,1     | 119,6  | 115,4 |
| 3e kwartaal 2020 |   |                                |  |          |        |   |                                |          |        |       |
| 4e kwartaal 2020 |   |                                |  |          |        |   |                                |          |        |       |

1) Index jaarcijfers 2014=100; index kwartaalcijfers 4e kwartaal 2014=100

2) Categorie partner jonger AOW-leeftijd; recht voor 1-1-2015

**Tabel B1.11**

Aantal Aow-klanten per 30 juni 2020

|                        | Gehuwden<br>zonder toeslag 1) | Gehuwden<br>met toeslag 2) | Alleenstaanden   | Totaal           |
|------------------------|-------------------------------|----------------------------|------------------|------------------|
| <b>mannen</b>          |                               |                            |                  |                  |
| 65-69 jaar             | 299.081                       | 0                          | 82.009           | 381.090          |
| 70-74 jaar             | 368.514                       | 35.890                     | 106.776          | 511.180          |
| 75-79 jaar             | 257.643                       | 10.580                     | 75.876           | 344.099          |
| 80-84 jaar             | 159.278                       | 3.675                      | 60.742           | 223.695          |
| 85-89 jaar             | 68.209                        | 879                        | 41.713           | 110.801          |
| 90-94 jaar             | 16.004                        | 146                        | 19.215           | 35.365           |
| 95-99 jaar             | 1.683                         | 19                         | 4.393            | 6.095            |
| 100 en ouder           | 76                            | 2                          | 377              | 455              |
| <b>Totaal</b>          | <b>1.170.488</b>              | <b>51.191</b>              | <b>391.101</b>   | <b>1.612.780</b> |
| <b>vrouwen</b>         |                               |                            |                  |                  |
| 65-69 jaar             | 271.441                       | 0                          | 118.056          | 389.497          |
| 70-74 jaar             | 343.890                       | 1.209                      | 187.610          | 532.709          |
| 75-79 jaar             | 205.324                       | 330                        | 175.920          | 381.574          |
| 80-84 jaar             | 107.500                       | 102                        | 172.554          | 280.156          |
| 85-89 jaar             | 36.746                        | 24                         | 140.615          | 177.385          |
| 90-94 jaar             | 6.574                         | 14                         | 72.282           | 78.870           |
| 95-99 jaar             | 480                           | 2                          | 19.746           | 20.228           |
| 100 en ouder           | 11                            | 0                          | 2.251            | 2.262            |
| <b>Totaal</b>          | <b>971.966</b>                | <b>1.681</b>               | <b>889.034</b>   | <b>1.862.681</b> |
| <b>Totaal generaal</b> | <b>2.142.454</b>              | <b>52.872</b>              | <b>1.280.135</b> | <b>3.475.461</b> |

1) Inclusief ongehuwd samenwonenden

2) Gerechtigden met een partner jonger dan AOW-leeftijd komen in aanmerking voor een toeslag

De hoogte van deze toeslag is afhankelijk van het inkomen van de jongere partner

## TABELLEN Anw

**Tabel B.2.1**

Ontwikkeling aantal Anw-klienten in Nederland en het buitenland 1)

| Uitkomststanden  | Nederland |        |        | Buitenland |        |        | Totaal |
|------------------|-----------|--------|--------|------------|--------|--------|--------|
|                  | volledig  | gekort | totaal | volledig   | gekort | totaal |        |
| 2012             | 66.832    | 2.307  | 69.139 | 2.941      | 2.900  | 5.841  | 74.980 |
| 2013             | 45.160    | 1.785  | 46.945 | 2.389      | 2.170  | 4.559  | 51.504 |
| 2014             | 36.258    | 1.442  | 37.700 | 2.233      | 1.694  | 3.927  | 41.627 |
| 2015             | 31.413    | 1.174  | 32.587 | 2.092      | 1.422  | 3.514  | 36.101 |
| 2016             | 29.313    | 1.098  | 30.411 | 1.993      | 1.366  | 3.359  | 33.770 |
| 2017             | 27.148    | 1.044  | 28.192 | 1.928      | 1.322  | 3.250  | 31.442 |
| 1e kwartaal 2018 | 27.804    | 1.048  | 28.852 | 1.942      | 1.340  | 3.282  | 32.134 |
| 2e kwartaal 2018 | 27.110    | 1.005  | 28.115 | 1.927      | 1.310  | 3.237  | 31.352 |
| 3e kwartaal 2018 | 26.456    | 992    | 27.448 | 1.886      | 1.292  | 3.178  | 30.626 |
| 4e kwartaal 2018 | 25.381    | 980    | 26.361 | 1.854      | 1.264  | 3.118  | 29.479 |
| 1e kwartaal 2019 | 26.085    | 984    | 27.069 | 1.874      | 1.273  | 3.147  | 30.216 |
| 2e kwartaal 2019 | 25.659    | 965    | 26.624 | 1.857      | 1.267  | 3.124  | 29.748 |
| 3e kwartaal 2019 | 25.072    | 922    | 25.994 | 1.838      | 1.252  | 3.090  | 29.084 |
| 4e kwartaal 2019 | 23.956    | 879    | 24.835 | 1.761      | 1.225  | 2.986  | 27.821 |
| 1e kwartaal 2020 | 23.946    | 874    | 24.820 | 1.753      | 1.231  | 2.984  | 27.804 |
| 2e kwartaal 2020 | 23.495    | 852    | 24.347 | 1.716      | 1.217  | 2.933  | 27.280 |
| 3e kwartaal 2020 |           |        |        |            |        |        |        |
| 4e kwartaal 2020 |           |        |        |            |        |        |        |

1) Gekort op grond van samenloop met een buitenlandse uitkering



**Tabel B.2.2**

Aantal Anw-klanten en uitkeringslast naar woonland (jaar- en kwartaalultimostanden)

| Woonland      | 2018          |                        | 2019          |                        | 2e kwartaal 2020 |                    |
|---------------|---------------|------------------------|---------------|------------------------|------------------|--------------------|
|               | Aantal        | Jaarbedrag<br>1=1000 € | Aantal        | Jaarbedrag<br>1=1000 € | Aantal           | bedrag<br>1=1000 € |
| Nederland     | 26.361        | 358.527                | 24.835        | 317.141                | 24.347           | 75.679             |
| Aruba         | 3             | 32                     | 4             | 37                     | 3                | 6                  |
| Curacao       | 40            | 380                    | 38            | 349                    | 33               | 74                 |
| St. Maarten   | 0             | 0                      | 0             | 0                      | 0                | 0                  |
| <b>Totaal</b> | <b>26.404</b> | <b>358.940</b>         | <b>24.877</b> | <b>317.528</b>         | <b>24.383</b>    | <b>75.759</b>      |
| Buitenland    | 3.075         | 34.965                 | 2.944         | 31.983                 | 2.897            | 7.786              |
| waarvan in:   |               |                        |               |                        |                  |                    |
| Europese Unie |               |                        |               |                        |                  |                    |
| België        | 389           | 3.358                  | 345           | 2.837                  | 328              | 662                |
| Bulgarije     | 4             | 49                     | 5             | 48                     | 5                | 13                 |
| Cyprus        | 0             | 0                      | 1             | 1                      | 1                | 3                  |
| Denemarken    | 2             | 30                     | 1             | 17                     | 1                | 3                  |
| Duitsland     | 398           | 2.460                  | 385           | 2.137                  | 377              | 525                |
| Estland       | 0             | 0                      | 0             | 0                      | 0                | 0                  |
| Finland       | 3             | 26                     | 2             | 25                     | 0                | 1                  |
| Frankrijk     | 34            | 466                    | 26            | 359                    | 22               | 75                 |
| Griekenland   | 15            | 230                    | 13            | 170                    | 12               | 34                 |
| Hongarije     | 25            | 211                    | 27            | 227                    | 28               | 59                 |
| Ierland       | 7             | 98                     | 7             | 80                     | 6                | 19                 |
| Italië        | 42            | 356                    | 39            | 290                    | 36               | 69                 |
| Kroatië       | 9             | 62                     | 7             | 64                     | 7                | 13                 |
| Letland       | 4             | 34                     | 4             | 33                     | 5                | 9                  |
| Litouwen      | 2             | 19                     | 2             | 17                     | 2                | 1                  |
| Luxemburg     | 4             | 16                     | 4             | 18                     | 3                | 4                  |
| Malta         | 0             | 0                      | 0             | 0                      | 0                | 0                  |
| Oostenrijk    | 14            | 118                    | 15            | 94                     | 15               | 27                 |
| Polen         | 245           | 1.952                  | 268           | 1.934                  | 293              | 560                |
| Portugal      | 40            | 451                    | 39            | 410                    | 36               | 92                 |
| Roemenië      | 7             | 90                     | 6             | 77                     | 6                | 15                 |
| Slovenië      | 2             | 33                     | 1             | 20                     | 0                | 3                  |
| Slowakije     | 13            | 125                    | 14            | 107                    | 13               | 26                 |
| Spanje        | 163           | 1.665                  | 145           | 1.456                  | 142              | 354                |
| Tsjechië      | 16            | 123                    | 17            | 124                    | 17               | 34                 |
| Zweden        | 8             | 67                     | 7             | 55                     | 8                | 13                 |
| <b>Totaal</b> | <b>1.446</b>  | <b>12.037</b>          | <b>1.380</b>  | <b>10.597</b>          | <b>1.363</b>     | <b>2.614</b>       |
| EER-Landen    |               |                        |               |                        |                  |                    |
| IJsland       | 1             | 17                     | 1             | 16                     | 1                | 4                  |
| Liechtenstein | 0             | 0                      | 0             | 0                      | 0                | 0                  |
| Noorwegen     | 3             | 24                     | 5             | 47                     | 5                | 14                 |
| <b>Totaal</b> | <b>4</b>      | <b>41</b>              | <b>6</b>      | <b>64</b>              | <b>6</b>         | <b>18</b>          |

**Tabel B.2.2**

Aantal Anw-klanten en uitkeringslast naar woonland (jaar- en kwartaalultimostanden)

| Woonland                     | 2018          |                        | 2019          |                        | 2e kwartaal 2020 |                    |
|------------------------------|---------------|------------------------|---------------|------------------------|------------------|--------------------|
|                              | Aantal        | Jaarbedrag<br>1=1000 € | Aantal        | Jaarbedrag<br>1=1000 € | Aantal           | bedrag<br>1=1000 € |
| <b>Andere Verdragslanden</b> |               |                        |               |                        |                  |                    |
| Argentinië                   | 1             | 14                     | 1             | 16                     | 2                | 5                  |
| Australië                    | 5             | 62                     | 4             | 55                     | 4                | 14                 |
| Bosnië-Herzegovina           | 11            | 182                    | 9             | 136                    | 7                | 27                 |
| Canada                       | 9             | 99                     | 6             | 85                     | 6                | 15                 |
| Chili                        | 2             | 34                     | 2             | 32                     | 2                | 8                  |
| Egypte                       | 12            | 68                     | 15            | 176                    | 13               | 50                 |
| India                        | 2             | 43                     | 1             | 5                      | 1                | 2                  |
| Indonesië                    | 24            | 143                    | 21            | 305                    | 21               | 70                 |
| Israël                       | 3             | 57                     | 3             | 43                     | 2                | 6                  |
| Japan                        | 0             | 0                      | 1             | 5                      | 1                | 2                  |
| Kaapverdië                   | 20            | 294                    | 19            | 275                    | 18               | 40                 |
| Macedonië                    | 5             | 68                     | 5             | 61                     | 5                | 15                 |
| Marokko                      | 810           | 11.502                 | 780           | 10.633                 | 775              | 2.601              |
| Nieuw-Zeeland                | 6             | 98                     | 6             | 72                     | 5                | 17                 |
| Servië en Montenegro         | 9             | 145                    | 11            | 129                    | 11               | 38                 |
| Suriname                     | 54            | 855                    | 51            | 817                    | 52               | 194                |
| Thailand                     | 12            | 74                     | 11            | 159                    | 11               | 39                 |
| Tunesië                      | 21            | 370                    | 19            | 288                    | 16               | 67                 |
| Turkije                      | 432           | 6.760                  | 418           | 6.170                  | 405              | 1.491              |
| V.S. van Amerika             | 19            | 184                    | 19            | 186                    | 17               | 44                 |
| Zuid-Afrika                  | 0             | 3                      | 0             | 0                      | 0                | 0                  |
| Zwitserland                  | 11            | 76                     | 8             | 70                     | 9                | 16                 |
| Overige                      | 46            | 458                    | 43            | 498                    | 40               | 124                |
| <b>Totaal</b>                | <b>1.514</b>  | <b>21.589</b>          | <b>1.453</b>  | <b>20.217</b>          | <b>1.423</b>     | <b>4.886</b>       |
| <b>Niet Verdragslanden</b>   |               |                        |               |                        |                  |                    |
| Andorra                      | 0             | 0                      | 0             | 0                      | 0                | 0                  |
| Brazilië                     | 10            | 111                    | 10            | 105                    | 9                | 28                 |
| China                        | 2             | 16                     | 1             | 11                     | 1                | 2                  |
| Groot-Brittannië             | 89            | 1.097                  | 82            | 918                    | 83               | 217                |
| Singapore                    | 0             | 0                      | 0             | 0                      | 0                | 0                  |
| Tanzania                     | 1             | 7                      | 1             | 6                      | 1                | 2                  |
| Venezuela                    | 0             | 6                      | 1             | 3                      | 1                | 2                  |
| Overige                      | 9             | 61                     | 10            | 62                     | 10               | 17                 |
| <b>Totaal</b>                | <b>111</b>    | <b>1.298</b>           | <b>105</b>    | <b>1.105</b>           | <b>105</b>       | <b>268</b>         |
| <b>Totaal generaal</b>       | <b>29.479</b> | <b>393.905</b>         | <b>27.821</b> | <b>349.511</b>         | <b>27.280</b>    | <b>83.545</b>      |

**Tabel B.2.3**

Lopende uitkeringen Anw, uitgesplitst naar ingangsdatum recht en aard van de uitkering 1) 2) 3)

| Ultimostanden    | Ingangsdatum recht voor 1-7-1996 |                        |        | Ingangsdatum recht vanaf 1-7-1996 |                        |        | wezen-<br>uitkering | totaal |
|------------------|----------------------------------|------------------------|--------|-----------------------------------|------------------------|--------|---------------------|--------|
|                  | lage nabestaandenuitk.           | hoge nabestaandenuitk. | totaal | lage nabestaandenuitk.            | hoge nabestaandenuitk. | totaal |                     |        |
| 4e kwartaal 2017 | 8.561                            | 0                      | 8.561  | 21.658                            | 0                      | 21.658 | 1.223               | 31.442 |
| 1e kwartaal 2018 | 8.515                            | 0                      | 8.515  | 22.414                            | 0                      | 22.414 | 1.205               | 32.134 |
| 2e kwartaal 2018 | 8.099                            | 0                      | 8.099  | 22.069                            | 0                      | 22.069 | 1.184               | 31.352 |
| 3e kwartaal 2018 | 7.683                            | 0                      | 7.683  | 21.776                            | 0                      | 21.776 | 1.167               | 30.626 |
| 4e kwartaal 2018 | 7.342                            | 0                      | 7.342  | 20.994                            | 0                      | 20.994 | 1.143               | 29.479 |
| 1e kwartaal 2019 | 7.306                            | 0                      | 7.306  | 21.774                            | 0                      | 21.774 | 1.136               | 30.216 |
| 2e kwartaal 2019 | 7.049                            | 0                      | 7.049  | 21.580                            | 0                      | 21.580 | 1.119               | 29.748 |
| 3e kwartaal 2019 | 6.700                            | 0                      | 6.700  | 21.275                            | 0                      | 21.275 | 1.109               | 29.084 |
| 4e kwartaal 2019 | 6.333                            | 0                      | 6.333  | 20.387                            | 0                      | 20.387 | 1.101               | 27.821 |
| 1e kwartaal 2020 | 6.053                            | 0                      | 6.053  | 20.659                            | 0                      | 20.659 | 1.092               | 27.804 |
| 2e kwartaal 2020 | 5.758                            | 0                      | 5.758  | 20.438                            | 6                      | 20.444 | 1.078               | 27.280 |
| 3e kwartaal 2020 |                                  |                        |        |                                   |                        |        |                     |        |
| 4e kwartaal 2020 |                                  |                        |        |                                   |                        |        |                     |        |

1) Het aantal bij de SVB bekende nabestaanden dat wegens een te hoog inkomen geen uitkering ontvangt, bedraagt 6410. Daarnaast is er een onbekend aantal dat geen aanvraag heeft ingediend.

2) Per 1 oktober 2013 bestaat er geen recht meer op een halfwezenuitkering.

3) Met ingang van 1 januari 2015 vervalt het recht op een hoge nabestaanden uitkering, door een rechtszaak hebben enkele klanten weer een hoge nabestaanden uitkering ontvangen.

**Tabel B.2.4**

Ontwikkeling aantal lopende Anw-uitkeringen, uitgesplitst naar volledige en gekort 1) 2)3)

| Ultimostanden    | Volledige uitkeringen  |                        |        | Gekorte uitkeringen    |                        |        | wezen-<br>uitkering | totaal |
|------------------|------------------------|------------------------|--------|------------------------|------------------------|--------|---------------------|--------|
|                  | lage nabestaandenuitk. | hoge nabestaandenuitk. | totaal | lage nabestaandenuitk. | hoge nabestaandenuitk. | totaal |                     |        |
| 4e kwartaal 2017 | 27.877                 | 0                      | 27.877 | 2.342                  | 0                      | 2.342  | 1.223               | 31.442 |
| 1e kwartaal 2018 | 28.566                 | 0                      | 28.566 | 2.363                  | 0                      | 2.363  | 1.205               | 32.134 |
| 2e kwartaal 2018 | 27.877                 | 0                      | 27.877 | 2.291                  | 0                      | 2.291  | 1.184               | 31.352 |
| 3e kwartaal 2018 | 27.199                 | 0                      | 27.199 | 2.260                  | 0                      | 2.260  | 1.167               | 30.626 |
| 4e kwartaal 2018 | 26.113                 | 0                      | 26.113 | 2.223                  | 0                      | 2.223  | 1.143               | 29.479 |
| 1e kwartaal 2019 | 26.845                 | 0                      | 26.845 | 2.235                  | 0                      | 2.235  | 1.136               | 30.216 |
| 2e kwartaal 2019 | 26.418                 | 0                      | 26.418 | 2.211                  | 0                      | 2.211  | 1.119               | 29.748 |
| 3e kwartaal 2019 | 25.822                 | 0                      | 25.822 | 2.153                  | 0                      | 2.153  | 1.109               | 29.084 |
| 4e kwartaal 2019 | 24.640                 | 0                      | 24.640 | 2.080                  | 0                      | 2.080  | 1.101               | 27.821 |
| 1e kwartaal 2020 | 24.631                 | 0                      | 24.631 | 2.081                  | 0                      | 2.081  | 1.092               | 27.804 |
| 2e kwartaal 2020 | 24.152                 | 6                      | 24.158 | 2.044                  | 0                      | 2.044  | 1.078               | 27.280 |
| 3e kwartaal 2020 |                        |                        |        |                        |                        |        |                     |        |
| 4e kwartaal 2020 |                        |                        |        |                        |                        |        |                     |        |

1) gekort wegens samenloop

2) Per 1 oktober 2013 bestaat er geen recht meer op een halfwezenuitkering

3) Met ingang van 1 januari 2015 vervalt het recht op een hoge nabestaandenuitkering, door een rechtszaak hebben enkele klanten weer een hoge nabestaandenuitkering ontvangen

**Tabel B.2.5**

Aantal lopende Anw-uitkeringen per 30 juni 2020 naar ingangsdatum recht

|                                   | Man          | Vrouw         | Totaal        | Uitkering<br>na korting 1) |
|-----------------------------------|--------------|---------------|---------------|----------------------------|
| ingangsdatum recht voor 1-7-1996  |              |               |               |                            |
| samenwonend 2)                    |              |               |               |                            |
| lage nabestaandenuitkering        | 191          | 951           | 1.142         | 98,61                      |
| <b>totaal</b>                     | <b>191</b>   | <b>951</b>    | <b>1.142</b>  | <b>98,61</b>               |
| niet samenwonend                  |              |               |               |                            |
| lage nabestaandenuitkering        | 400          | 4.216         | 4.616         | 82,66                      |
| <b>totaal</b>                     | <b>400</b>   | <b>4.216</b>  | <b>4.616</b>  | <b>82,66</b>               |
| <b>Totaal voor 1-7-1996</b>       | <b>591</b>   | <b>5.167</b>  | <b>5.758</b>  | <b>84,12</b>               |
| ingangsdatum recht vanaf 1-7-1996 |              |               |               |                            |
| lage nabestaandenuitkering        | 1.966        | 18.472        | 20.438        | 82,22                      |
| hoge nabestaandenuitkering        | 0            | 6             | 6             | 74,61                      |
| <b>Totaal vanaf 1-7-1996</b>      | <b>1.966</b> | <b>18.478</b> | <b>20.444</b> | <b>82,22</b>               |
| wezenuitkering                    |              |               |               |                            |
| <=9 jaar                          | 55           | 54            | 109           | 97,71                      |
| 10 t/m 15 jaar                    | 155          | 176           | 331           | 98,23                      |
| 16 t/m 27 jaar                    | 274          | 364           | 638           | 99,07                      |
| <b>Totaal wezen</b>               | <b>484</b>   | <b>594</b>    | <b>1.078</b>  | <b>98,77</b>               |
| <b>Totaal generaal</b>            | <b>3.041</b> | <b>24.239</b> | <b>27.280</b> | <b>83,03</b>               |

1) Korting zowel op inkomen als samenloop met een buitenlandse uitkering

2) incl. 23 samenwonenden met een verzorgingsrelatie

**Tabel B.2.6**

Aantal lopende Anw-uitkeringen per 30 juni 2020 naar ingangsdatum recht 1)

|  | Man          | Vrouw         | Totaal        | Uitkering<br>na korting 2) |
|--|--------------|---------------|---------------|----------------------------|
| ingangsdatum recht voor 1-7-1996                   |              |               |               |                            |
| Inkomensonafhankelijk                              |              |               |               |                            |
| -30% van het minimumloon wegens samenwonen         | 191          | 943           | 1.134         | 98,82                      |
| -50% van het minimumloon wegens verzorgingsrelatie | 0            | 8             | 8             | 80,09                      |
| <b>Totaal</b>                                      | <b>191</b>   | <b>951</b>    | <b>1.142</b>  | <b>98,61</b>               |
| Geen inkomen                                       |              |               |               |                            |
| Alleen inkomen uit arbeid                          |              |               |               |                            |
| -Inkomen <= 70% van het minimumloon                | 27           | 544           | 571           | 91,96                      |
| -Inkomen > 70% van het minimumloon                 | 128          | 654           | 782           | 56,78                      |
| <b>Totaal</b>                                      | <b>155</b>   | <b>1.198</b>  | <b>1.353</b>  | <b>71,63</b>               |
| Alleen inkomen ivm arbeid                          |              |               |               |                            |
| -Inkomen <= 70% van het minimumloon                | 15           | 240           | 255           | 94,13                      |
| -Inkomen > 70% van het minimumloon                 | 53           | 171           | 224           | 63,78                      |
| <b>Totaal</b>                                      | <b>68</b>    | <b>411</b>    | <b>479</b>    | <b>79,94</b>               |
| Zowel inkomen uit als ivm arbeid                   |              |               |               |                            |
| -Inkomen <= 70% van het minimumloon                | 4            | 27            | 31            | 97,61                      |
| -Inkomen > 70% van het minimumloon                 | 21           | 65            | 86            | 50,37                      |
| <b>Totaal</b>                                      | <b>25</b>    | <b>92</b>     | <b>117</b>    | <b>62,89</b>               |
| Inkomen uit buitenlandse en/of AAW-uitkering       | 0            | 9             | 9             | 55,00                      |
| <b>Totaal voor 1-7-'96</b>                         | <b>591</b>   | <b>5.167</b>  | <b>5.758</b>  | <b>84,12</b>               |
| ingangsdatum recht na 1-7-1996                     |              |               |               |                            |
| Geen inkomen                                       |              |               |               |                            |
| Alleen inkomen uit arbeid                          |              |               |               |                            |
| -Inkomen < 50% van het minimumloon                 | 159          | 1.652         | 1.811         | 89,65                      |
| -Inkomen >= 50% van het minimumloon                | 645          | 3.098         | 3.743         | 51,62                      |
| <b>Totaal</b>                                      | <b>804</b>   | <b>4.750</b>  | <b>5.554</b>  | <b>64,02</b>               |
| Alleen inkomen ivm arbeid                          |              |               |               |                            |
| Zowel inkomen uit als ivm arbeid                   |              |               |               |                            |
| <b>Totaal na 1-7-'96</b>                           | <b>1.966</b> | <b>18.478</b> | <b>20.444</b> | <b>74,85</b>               |
| wezenuitkeringen                                   | 484          | 594           | 1.078         | 98,77                      |
| <b>Totaal Generaal</b>                             | <b>3.041</b> | <b>24.239</b> | <b>27.280</b> | <b>77,20</b>               |

1) Zie noot 1 onder tabel B.2.3

2) Korting zowel inkomen als samenloop met een buitenlandse uitkering

**Tabel B.2.7**

Ontwikkeling van de aantallen toegekende en beëindigde uitkeringen Anw 1)2)

| Ultimostanden    | Toegekende pensioenen |       | Beëindigde pensioenen |       | Saldo toename |
|------------------|-----------------------|-------|-----------------------|-------|---------------|
|                  | aantal                | index | aantal                | index | aantal        |
| 2014             | 5.612                 | 100,0 | 15.489                | 100,0 | -9.877        |
| 2015             | 4.864                 | 86,7  | 10.390                | 67,1  | -5.526        |
| 2016             | 4.578                 | 81,6  | 6.909                 | 44,6  | -2.331        |
| 2017             | 4.522                 | 80,6  | 6.850                 | 44,2  | -2.328        |
| 2018             | 4.495                 | 80,1  | 6.458                 | 41,7  | -1.963        |
| 2019             | 4.010                 | 71,5  | 5.668                 | 36,6  | -1.658        |
| 1e kwartaal 2018 | 1.656                 | 123,7 | 964                   | 21,0  | 692           |
| 2e kwartaal 2018 | 872                   | 65,1  | 1.654                 | 36,0  | -782          |
| 3e kwartaal 2018 | 927                   | 69,2  | 1.653                 | 35,9  | -726          |
| 4e kwartaal 2018 | 1.040                 | 77,7  | 2.187                 | 47,6  | -1.147        |
| 1e kwartaal 2019 | 1.388                 | 103,7 | 651                   | 14,2  | 737           |
| 2e kwartaal 2019 | 828                   | 61,8  | 1.296                 | 28,2  | -468          |
| 3e kwartaal 2019 | 868                   | 64,8  | 1.532                 | 33,3  | -664          |
| 4e kwartaal 2019 | 926                   | 69,2  | 2.189                 | 47,6  | -1.263        |
| 1e kwartaal 2020 | 1.300                 | 97,1  | 1.317                 | 28,6  | -17           |
| 2e kwartaal 2020 | 882                   | 65,9  | 1.406                 | 30,6  | -524          |
| 3e kwartaal 2020 |                       |       |                       |       |               |
| 4e kwartaal 2020 |                       |       |                       |       |               |

1) Index jaarcijfers 2014=100; index kwartaalcijfers 4e kwartaal 2014=100

2) Per 1 oktober 2013 is het recht op een halfwezenuitkering beëindigd

**Tabel B.2.8**

Instroom uitkeringen Anw, uitgesplitst naar ingangsdatum recht en aard van de uitkering 1)3)4)

| Ultimostanden    | Ingangsdatum recht voor 1-7-1996 2) |                                |        | Ingangsdatum recht vanaf 1-7-1996 |                                |        | wezen-<br>uitkering | totaal |
|------------------|-------------------------------------|--------------------------------|--------|-----------------------------------|--------------------------------|--------|---------------------|--------|
|                  | lage<br>nabestaan-<br>denuitk.      | hoge<br>nabestaan-<br>denuitk. | totaal | lage<br>nabestaan-<br>denuitk.    | hoge<br>nabestaan-<br>denuitk. | totaal |                     |        |
| 4e kwartaal 2017 | 5                                   | 0                              | 5      | 943                               | 0                              | 943    | 53                  | 1.001  |
| 1e kwartaal 2018 | 2                                   | 0                              | 2      | 1.603                             | 0                              | 1.603  | 51                  | 1.656  |
| 2e kwartaal 2018 | 4                                   | 0                              | 4      | 833                               | 0                              | 833    | 35                  | 872    |
| 3e kwartaal 2018 | 4                                   | 0                              | 4      | 878                               | 0                              | 878    | 45                  | 927    |
| 4e kwartaal 2018 | 4                                   | 0                              | 4      | 983                               | 0                              | 983    | 53                  | 1.040  |
| 1e kwartaal 2019 | 1                                   | 0                              | 1      | 1.342                             | 0                              | 1.342  | 45                  | 1.388  |
| 2e kwartaal 2019 | 2                                   | 0                              | 2      | 787                               | 0                              | 787    | 39                  | 828    |
| 3e kwartaal 2019 | 3                                   | 0                              | 3      | 805                               | 0                              | 805    | 60                  | 868    |
| 4e kwartaal 2019 | 2                                   | 0                              | 2      | 869                               | 0                              | 869    | 55                  | 926    |
| 1e kwartaal 2020 | 2                                   | 0                              | 2      | 1.253                             | 0                              | 1.253  | 45                  | 1.300  |
| 2e kwartaal 2020 | 0                                   | 0                              | 0      | 841                               | 0                              | 841    | 41                  | 882    |
| 3e kwartaal 2020 |                                     |                                |        |                                   |                                |        |                     |        |
| 4e kwartaal 2020 |                                     |                                |        |                                   |                                |        |                     |        |

1) Inclusief gevallen waarbij het inkomen beneden de maximumgrens daalt

2) Betreft herleving van het recht

3) Per 1 oktober 2013 is het recht op een halfwezenuitkering beëindigd.

4) Met ingang van 1 januari 2015 vervalt het recht op een hoge nabestaandenuitkering

**Tabel B.2.9**

Aantal ingestroomde Anw-uitkeringen in het 2e kwartaal 2020 1)

|                                   | Man        | Vrouw      | Totaal     |
|-----------------------------------|------------|------------|------------|
| Ingangsdatum recht voor 1-7-1996  |            |            |            |
| samenwonend                       |            |            |            |
| lage nabestaandenuitkering        | 0          | 0          | 0          |
| <b>totaal</b>                     | <b>0</b>   | <b>0</b>   | <b>0</b>   |
| niet samenwonend                  |            |            |            |
| lage nabestaandenuitkering        | 0          | 0          | 0          |
| <b>totaal</b>                     | <b>0</b>   | <b>0</b>   | <b>0</b>   |
| <b>Totaal voor 1-7-1996</b>       | <b>0</b>   | <b>0</b>   | <b>0</b>   |
| Ingangsdatum recht vanaf 1-7-1996 |            |            |            |
| lage nabestaandenuitkering        | 120        | 721        | 841        |
| <b>Totaal vanaf 1-7-1996</b>      | <b>120</b> | <b>721</b> | <b>841</b> |
| wezenuitkering                    |            |            |            |
| <=9 jaar                          | 3          | 2          | 5          |
| 10 t/m 15 jaar                    | 7          | 7          | 14         |
| 16 t/m 27 jaar                    | 12         | 10         | 22         |
| <b>Totaal wezen</b>               | <b>22</b>  | <b>19</b>  | <b>41</b>  |
| <b>Totaal generaal</b>            | <b>142</b> | <b>740</b> | <b>882</b> |

**Tabel B.2.10**

Ontwikkeling uitkeringslasten Anw naar categorie

| Ultimostanden    | Uitkeringslasten (1=1 mln)    |                               |       |        | Indexcijfers 1)               |                               |       |        |
|------------------|-------------------------------|-------------------------------|-------|--------|-------------------------------|-------------------------------|-------|--------|
|                  | hoge nabestaandenuitkering 3) | lage nabestaandenuitkering 2) | wezen | totaal | hoge nabestaandenuitkering 3) | lage nabestaandenuitkering 2) | wezen | totaal |
|                  | €                             | €                             | €     | €      |                               |                               |       |        |
| 2014             | 183                           | 429                           | 13    | 625    | 100,0                         | 100,0                         | 100,0 | 100,0  |
| 2015             | 0                             | 462                           | 12    | 474    | 0,0                           | 107,7                         | 92,3  | 75,8   |
| 2016             | 0                             | 431                           | 12    | 443    | 0,0                           | 100,5                         | 92,3  | 70,9   |
| 2017             | 0                             | 404                           | 12    | 416    | 0,0                           | 94,2                          | 92,3  | 66,6   |
| 2018             | 0                             | 383                           | 12    | 395    | 0,0                           | 89,3                          | 92,3  | 63,2   |
| 2019             | 0                             | 340                           | 10    | 350    | 0,0                           | 79,3                          | 76,9  | 56,0   |
| 1e kwartaal 2018 | 0                             | 98                            | 3     | 101    | 0,0                           | 106,9                         | 90,3  | 73,4   |
| 2e kwartaal 2018 | 0                             | 97                            | 3     | 100    | 0,0                           | 106,4                         | 91,6  | 73,1   |
| 3e kwartaal 2018 | 0                             | 95                            | 3     | 98     | 0,0                           | 104,2                         | 91,1  | 71,7   |
| 4e kwartaal 2018 | 0                             | 92                            | 3     | 95     | 0,0                           | 100,7                         | 89,8  | 69,3   |
| 1e kwartaal 2019 | 0                             | 87                            | 3     | 90     | 0,0                           | 95,2                          | 82,9  | 65,4   |
| 2e kwartaal 2019 | 0                             | 86                            | 2     | 89     | 0,0                           | 94,3                          | 82,3  | 64,8   |
| 3e kwartaal 2019 | 0                             | 85                            | 3     | 88     | 0,0                           | 93,3                          | 82,6  | 64,2   |
| 4e kwartaal 2019 | 0                             | 81                            | 2     | 83     | 0,0                           | 88,1                          | 80,7  | 60,7   |
| 1e kwartaal 2020 | 0                             | 83                            | 2     | 85     | 0,0                           | 90,3                          | 82,3  | 62,1   |
| 2e kwartaal 2020 | 0                             | 81                            | 2     | 84     | 0,0                           | 88,5                          | 81,2  | 61,0   |
| 3e kwartaal 2020 |                               |                               |       |        |                               |                               |       |        |
| 4e kwartaal 2020 |                               |                               |       |        |                               |                               |       |        |

1) Index jaarcijfers 2014=100; index kwartaalcijfers 4e kwartaal 2014=100

2) Inclusief tijdelijke uitkeringen

3) Met ingang van 1 januari 2015 vervalt het recht op een hoge nabestaanden uitkering

**Tabel B2.11**

Aantal Anw-uitkeringen 1) per 30 juni 2020

|                        | Ingangsdatum recht voor 1-7-1996  |                                   |              | Ingangsdatum recht vanaf 1-7-1996 |                                   |               | totaal<br>generaal |
|------------------------|-----------------------------------|-----------------------------------|--------------|-----------------------------------|-----------------------------------|---------------|--------------------|
|                        | lage<br>nabestaanden<br>uitkering | hoge<br>nabestaanden<br>uitkering | totaal       | lage<br>nabestaanden<br>uitkering | hoge<br>nabestaanden<br>uitkering | totaal        |                    |
| mannen                 |                                   |                                   |              |                                   |                                   |               |                    |
| 24 jaar en jonger      |                                   |                                   | 0            | 0                                 |                                   | 0             | 0                  |
| 25-29 jaar             |                                   |                                   | 0            | 4                                 |                                   | 4             | 4                  |
| 30-34 jaar             |                                   |                                   | 0            | 30                                | 0                                 | 30            | 30                 |
| 35-39 jaar             |                                   |                                   | 0            | 83                                |                                   | 83            | 83                 |
| 40-44 jaar             | 0                                 |                                   | 0            | 167                               |                                   | 167           | 167                |
| 45-49 jaar             | 3                                 |                                   | 3            | 336                               | 0                                 | 336           | 339                |
| 50-54 jaar             | 8                                 |                                   | 8            | 395                               | 0                                 | 395           | 403                |
| 55-59 jaar             | 87                                |                                   | 87           | 375                               | 0                                 | 375           | 462                |
| 60-64 jaar             | 493                               |                                   | 493          | 576                               |                                   | 576           | 1.069              |
| <b>Totaal</b>          | <b>591</b>                        | <b>0</b>                          | <b>591</b>   | <b>1.966</b>                      | <b>0</b>                          | <b>1.966</b>  | <b>2.557</b>       |
| vrouwen                |                                   |                                   |              |                                   |                                   |               |                    |
| 24 jaar en jonger      |                                   |                                   | 0            | 13                                |                                   | 13            | 13                 |
| 25-29 jaar             |                                   |                                   | 0            | 91                                |                                   | 91            | 91                 |
| 30-34 jaar             |                                   |                                   | 0            | 349                               | 1                                 | 350           | 350                |
| 35-39 jaar             |                                   |                                   | 0            | 901                               |                                   | 901           | 901                |
| 40-44 jaar             | 1                                 |                                   | 1            | 1.512                             |                                   | 1.512         | 1.513              |
| 45-49 jaar             | 37                                |                                   | 37           | 2.497                             | 2                                 | 2.499         | 2.536              |
| 50-54 jaar             | 246                               |                                   | 246          | 2.666                             | 1                                 | 2.667         | 2.913              |
| 55-59 jaar             | 994                               |                                   | 994          | 2.892                             | 2                                 | 2.894         | 3.888              |
| 60-64 jaar             | 3.889                             |                                   | 3.889        | 7.551                             |                                   | 7.551         | 11.440             |
| <b>Totaal</b>          | <b>5.167</b>                      | <b>0</b>                          | <b>5.167</b> | <b>18.472</b>                     | <b>6</b>                          | <b>18.478</b> | <b>23.645</b>      |
| <b>Totaal generaal</b> | <b>5.758</b>                      | <b>0</b>                          | <b>5.758</b> | <b>20.438</b>                     | <b>6</b>                          | <b>20.444</b> | <b>26.202</b>      |

1) Exclusief 1078 wezen



## TABELLEN AKW

**Tabel B.3.1**

Ontwikkeling van de aantallen AKW-gerechtigden en kinderbijslagkinderen 1)

| Periode                       | Gerechtigden |       | Kinderen  |       |
|-------------------------------|--------------|-------|-----------|-------|
|                               | aantal       | index | aantal    | index |
| <b>Jaargemiddelde</b>         |              |       |           |       |
| 2012                          | 1.928.209    | 100,0 | 3.439.823 | 100,0 |
| 2013                          | 1.929.003    | 100,0 | 3.435.945 | 99,9  |
| 2014                          | 1.921.613    | 99,7  | 3.415.823 | 99,3  |
| 2015                          | 1.908.865    | 99,0  | 3.400.048 | 98,8  |
| 2016                          | 1.911.969    | 99,2  | 3.400.146 | 98,8  |
| 2017                          | 1.905.028    | 98,8  | 3.381.866 | 98,3  |
| <b>Kwartaal ultimostanden</b> |              |       |           |       |
| 1e kwartaal 2018              | 1.897.576    | 98,4  | 3.366.061 | 97,9  |
| 2e kwartaal 2018              | 1.903.921    | 98,7  | 3.378.798 | 98,2  |
| 3e kwartaal 2018              | 1.904.151    | 98,8  | 3.382.030 | 98,3  |
| 4e kwartaal 2018              | 1.897.957    | 98,4  | 3.367.159 | 97,9  |
| 1e kwartaal 2019              | 1.894.752    | 98,3  | 3.359.923 | 97,7  |
| 2e kwartaal 2019              | 1.893.515    | 98,2  | 3.356.921 | 97,6  |
| 3e kwartaal 2019              | 1.892.387    | 98,1  | 3.356.776 | 97,6  |
| 4e kwartaal 2019              | 1.882.965    | 98,1  | 3.337.014 | 97,0  |
| 1e kwartaal 2020              | 1.888.446    | 97,9  | 3.348.738 | 97,4  |
| 2e kwartaal 2020              | 1.886.199    | 97,8  | 3.344.897 | 97,2  |
| 3e kwartaal 2020              |              |       |           |       |
| 4e kwartaal 2020              |              |       |           |       |

1) Index jaarcijfers 2012=100; index kwartaalcijfers 4e kwartaal 2012=100

**Tabel B.3.2**

Ontwikkeling aantal kinderbijslagkinderen en uitkeringslast naar woonland

| Woonland      | 2018             |                        | 2019             |                        | 2ekwartaal 2020  |                            |
|---------------|------------------|------------------------|------------------|------------------------|------------------|----------------------------|
|               | Aantal           | Jaarbedrag<br>1=1000 € | Aantal           | Jaarbedrag<br>1=1000 € | Aantal           | kwartaalbedrag<br>1=1000 € |
| Nederland     | 3.332.412        | 3.306.545              | 3.314.162        | 3.569.031              | 3.308.637        | 898.452                    |
| Aruba         | 202              | 160                    | 182              | 163                    | 176              | 40                         |
| Curacao       | 537              | 409                    | 551              | 453                    | 507              | 104                        |
| St. Maarten   | 65               | 51                     | 52               | 45                     | 48               | 11                         |
| <b>Totaal</b> | <b>3.333.216</b> | <b>3.307.166</b>       | <b>3.314.947</b> | <b>3.569.691</b>       | <b>3.309.368</b> | <b>898.607</b>             |
| Buitenland    | 40.296           | 41.273                 | 37.712           | 40.636                 | 35.529           | 9.648                      |
| waarvan in:   |                  |                        |                  |                        |                  |                            |
| Europese Unie |                  |                        |                  |                        |                  |                            |
| België        | 7.736            | 7.797                  | 7.186            | 7.768                  | 7.094            | 1.936                      |
| Bulgarije     | 458              | 479                    | 521              | 579                    | 611              | 170                        |
| Cyprus        | 12               | 13                     | 7                | 8                      | 9                | 2                          |
| Denemarken    | 41               | 42                     | 30               | 33                     | 31               | 9                          |
| Duitsland     | 7.145            | 7.002                  | 6.908            | 7.314                  | 6.908            | 1.850                      |
| Estland       | 54               | 42                     | 51               | 37                     | 50               | 9                          |
| Finland       | 14               | 12                     | 9                | 9                      | 7                | 2                          |
| Frankrijk     | 456              | 466                    | 430              | 460                    | 425              | 111                        |
| Griekenland   | 144              | 152                    | 148              | 164                    | 131              | 37                         |
| Hongarije     | 294              | 295                    | 261              | 276                    | 271              | 73                         |
| Ierland       | 59               | 58                     | 50               | 56                     | 47               | 13                         |
| Italië        | 247              | 249                    | 256              | 273                    | 260              | 71                         |
| Kroatië       | 48               | 50                     | 54               | 57                     | 52               | 14                         |
| Letland       | 114              | 115                    | 125              | 133                    | 134              | 35                         |
| Litouwen      | 236              | 241                    | 249              | 244                    | 229              | 54                         |
| Luxemburg     | 15               | 14                     | 12               | 12                     | 13               | 3                          |
| Malta         | 11               | 9                      | 13               | 11                     | 10               | 2                          |
| Oostenrijk    | 52               | 53                     | 43               | 48                     | 57               | 15                         |
| Polen         | 13.629           | 14.400                 | 11.951           | 13.111                 | 9.876            | 2.737                      |
| Portugal      | 383              | 405                    | 388              | 415                    | 400              | 107                        |
| Roemenië      | 1.276            | 1.338                  | 1.746            | 1.934                  | 2.058            | 573                        |
| Slovenië      | 18               | 18                     | 20               | 20                     | 22               | 6                          |
| Slowakije     | 625              | 668                    | 612              | 658                    | 597              | 169                        |
| Spanje        | 920              | 954                    | 927              | 1.027                  | 925              | 262                        |
| Tsjechië      | 217              | 223                    | 182              | 199                    | 179              | 50                         |
| Zweden        | 80               | 79                     | 83               | 87                     | 97               | 26                         |
| <b>Totaal</b> | <b>34.283</b>    | <b>35.175</b>          | <b>32.258</b>    | <b>34.932</b>          | <b>30.493</b>    | <b>8.335</b>               |
| EER-Landen    |                  |                        |                  |                        |                  |                            |
| IJsland       | 3                | 2                      | 0                | 0                      | 3                | 1                          |
| Liechtenstein | 0                | 0                      | 0                | 0                      | 0                | 0                          |
| Noorwegen     | 40               | 40                     | 45               | 46                     | 47               | 13                         |
| <b>Totaal</b> | <b>42</b>        | <b>42</b>              | <b>45</b>        | <b>46</b>              | <b>50</b>        | <b>14</b>                  |

**Tabel B.3.2**

Ontwikkeling aantal kinderbijslagkinderen en uitkeringslast naar woonland

| Woonland                     | 2018             |                        | 2019             |                        | 2ekwartaal 2020  |                            |
|------------------------------|------------------|------------------------|------------------|------------------------|------------------|----------------------------|
|                              | Aantal           | Jaarbedrag<br>1=1000 € | Aantal           | Jaarbedrag<br>1=1000 € | Aantal           | kwartaalbedrag<br>1=1000 € |
| <b>Andere Verdragslanden</b> |                  |                        |                  |                        |                  |                            |
| Argentinië                   | 9                | 8                      | 8                | 7                      | 6                | 1                          |
| Australië                    | 92               | 89                     | 88               | 94                     | 89               | 24                         |
| Bosnië-Herzegovina           | 45               | 45                     | 42               | 45                     | 40               | 11                         |
| Canada                       | 92               | 91                     | 90               | 99                     | 79               | 22                         |
| Chili                        | 7                | 5                      | 5                | 6                      | 3                | 1                          |
| Egypte                       | 21               | 16                     | 25               | 26                     | 19               | 4                          |
| India                        | 25               | 18                     | 26               | 22                     | 22               | 5                          |
| Indonesië                    | 187              | 192                    | 171              | 194                    | 162              | 45                         |
| Israël                       | 19               | 18                     | 21               | 22                     | 21               | 7                          |
| Japan                        | 17               | 16                     | 21               | 22                     | 25               | 8                          |
| Kaapverdië                   | 165              | 174                    | 144              | 162                    | 121              | 34                         |
| Macedonië                    | 4                | 2                      | 2                | 1                      | 3                | 0                          |
| Marokko                      | 2.666            | 2.827                  | 2.229            | 2.306                  | 1.947            | 494                        |
| Nieuw-Zeeland                | 29               | 28                     | 28               | 31                     | 30               | 8                          |
| Servië                       | 97               | 98                     | 98               | 110                    | 98               | 28                         |
| Suriname                     | 266              | 277                    | 239              | 266                    | 238              | 67                         |
| Thailand                     | 17               | 11                     | 18               | 15                     | 16               | 3                          |
| Tunesië                      | 73               | 77                     | 72               | 81                     | 63               | 18                         |
| Turkije                      | 77               | 72                     | 90               | 94                     | 74               | 20                         |
| V.S. van Amerika             | 1.051            | 1.057                  | 971              | 1.055                  | 844              | 232                        |
| Zuid-Afrika                  | 51               | 54                     | 49               | 54                     | 60               | 17                         |
| Zwitserland                  | 99               | 99                     | 101              | 110                    | 96               | 26                         |
| Overige                      | 27               | 33                     | 31               | 43                     | 44               | 12                         |
| <b>Totaal</b>                | <b>5.130</b>     | <b>5.308</b>           | <b>4.566</b>     | <b>4.865</b>           | <b>4.100</b>     | <b>1.086</b>               |
| <b>Niet-verdragslanden</b>   |                  |                        |                  |                        |                  |                            |
| Andorra                      | 0                | 0                      | 0                | 0                      | 0                | 0                          |
| Brazilië                     | 10               | 9                      | 10               | 9                      | 11               | 3                          |
| China                        | 32               | 26                     | 37               | 29                     | 40               | 7                          |
| Groot-Brittannië             | 472              | 477                    | 470              | 487                    | 500              | 129                        |
| Singapore                    | 14               | 12                     | 13               | 13                     | 19               | 4                          |
| Tanzania                     | 7                | 4                      | 6                | 3                      | 6                | 1                          |
| Venezuela                    | 0,25             | 0                      | 0                | 0                      | 0                | 0                          |
| Overige                      | 307              | 219                    | 309              | 253                    | 310              | 68                         |
| <b>Totaal</b>                | <b>841</b>       | <b>748</b>             | <b>843</b>       | <b>793</b>             | <b>886</b>       | <b>212</b>                 |
| <b>Totaal generaal</b>       | <b>3.373.512</b> | <b>3.348.438</b>       | <b>3.352.659</b> | <b>3.610.328</b>       | <b>3.344.897</b> | <b>908.255</b>             |

**Tabel B.3.3**

Ontwikkeling van de aantallen AKW-gerechtigden naar gezinsgrootte

| Uitkomsten       | Gezinsgrootte |         |         |        |        |       |       |     |     |      | toename<br>per<br>kwartaal |        |
|------------------|---------------|---------|---------|--------|--------|-------|-------|-----|-----|------|----------------------------|--------|
|                  | 1             | 2       | 3       | 4      | 5      | 6     | 7     | 8   | 9   | >=10 |                            | totaal |
| 4e kwartaal 2017 | 801.888       | 799.754 | 234.152 | 47.485 | 9.629  | 2.602 | 822   | 300 | 106 | 68   | 1.896.806                  |        |
| 1e kwartaal 2018 | 802.848       | 799.018 | 234.261 | 47.805 | 9.685  | 2.657 | 829   | 294 | 109 | 70   | 1.897.576                  | 770    |
| 2e kwartaal 2018 | 806.068       | 800.650 | 235.138 | 48.239 | 9.784  | 2.724 | 844   | 295 | 111 | 68   | 1.903.921                  | 6.345  |
| 3e kwartaal 2018 | 798.727       | 805.027 | 237.323 | 48.913 | 9.992  | 2.799 | 880   | 307 | 110 | 73   | 1.904.151                  | 230    |
| 4e kwartaal 2018 | 773.924       | 816.171 | 242.648 | 50.427 | 10.394 | 2.946 | 925   | 321 | 120 | 81   | 1.897.957                  | -6.194 |
| 1e kwartaal 2019 | 757.343       | 823.912 | 246.537 | 51.675 | 10.702 | 3.080 | 959   | 337 | 120 | 87   | 1.894.752                  | -3.205 |
| 2e kwartaal 2019 | 741.094       | 832.811 | 250.797 | 52.967 | 11.073 | 3.185 | 1.014 | 361 | 124 | 89   | 1.893.515                  | -1.237 |
| 3e kwartaal 2019 | 723.872       | 842.390 | 255.449 | 54.260 | 11.452 | 3.287 | 1.075 | 374 | 129 | 99   | 1.892.387                  | -1.128 |
| 4e kwartaal 2019 | 698.967       | 850.862 | 260.408 | 55.696 | 11.848 | 3.430 | 1.115 | 396 | 143 | 100  | 1.882.965                  | -9.422 |
| 1e kwartaal 2020 | 688.947       | 860.024 | 264.769 | 57.091 | 12.206 | 3.575 | 1.159 | 421 | 147 | 107  | 1.888.446                  | 5.481  |
| 2e kwartaal 2020 | 673.497       | 867.299 | 268.943 | 58.250 | 12.603 | 3.702 | 1.195 | 447 | 149 | 114  | 1.886.199                  | -2.247 |
| 3e kwartaal 2020 |               |         |         |        |        |       |       |     |     |      |                            |        |
| 4e kwartaal 2020 |               |         |         |        |        |       |       |     |     |      |                            |        |

**Tabel B.3.4**

Ontwikkeling aantallen kinderbijslagkinderen naar leeftijdsklasse

| Uitkomsten       | Leeftijdsklasse |           |           |           | toename<br>per<br>kwartaal |
|------------------|-----------------|-----------|-----------|-----------|----------------------------|
|                  | 0-5             | 6-11      | 12-17     | totaal    |                            |
| 4e kwartaal 2017 | 1.045.476       | 1.132.360 | 1.184.109 | 3.361.945 |                            |
| 1e kwartaal 2018 | 1.044.677       | 1.131.426 | 1.189.958 | 3.366.061 | 4.116                      |
| 2e kwartaal 2018 | 1.045.631       | 1.134.460 | 1.198.707 | 3.378.798 | 12.737                     |
| 3e kwartaal 2018 | 1.044.823       | 1.134.381 | 1.202.826 | 3.382.030 | 3.232                      |
| 4e kwartaal 2018 | 1.045.042       | 1.134.385 | 1.187.726 | 3.367.153 | -14.877                    |
| 1e kwartaal 2019 | 1.040.711       | 1.130.315 | 1.188.891 | 3.359.917 | -7.236                     |
| 2e kwartaal 2019 | 1.039.451       | 1.128.320 | 1.189.148 | 3.356.919 | -2.998                     |
| 3e kwartaal 2019 | 1.039.841       | 1.127.066 | 1.189.868 | 3.356.775 | -144                       |
| 4e kwartaal 2019 | 1.039.409       | 1.126.201 | 1.171.404 | 3.337.014 | -19.761                    |
| 1e kwartaal 2020 | 1.039.682       | 1.124.812 | 1.184.243 | 3.348.737 | 11.723                     |
| 2e kwartaal 2020 | 1.037.713       | 1.123.284 | 1.183.900 | 3.344.897 | -3.840                     |
| 3e kwartaal 2020 |                 |           |           |           |                            |
| 4e kwartaal 2020 |                 |           |           |           |                            |

**Tabel B.3.5**

Aantal AKW-klienten en totaal aantal kinderbijslagkinderen in het 2e kwartaal 2020

| Fictief kindertal | aantal klanten   | 0 - 5            | 6 - 11           | 12 - 17          | totaal           |
|-------------------|------------------|------------------|------------------|------------------|------------------|
| 1                 | 673.497          | 280.380          | 142.077          | 251.040          | 673.497          |
| 2                 | 867.299          | 489.642          | 557.385          | 561.542          | 1.608.569        |
| 3                 | 268.943          | 192.248          | 299.439          | 261.853          | 753.540          |
| 4                 | 58.250           | 52.538           | 88.520           | 75.978           | 217.036          |
| 5                 | 12.603           | 14.504           | 23.114           | 20.828           | 58.446           |
| 6                 | 3.702            | 5.056            | 7.828            | 7.623            | 20.507           |
| 7                 | 1.195            | 1.941            | 2.867            | 2.898            | 7.706            |
| 8                 | 447              | 829              | 1.212            | 1.240            | 3.281            |
| 9                 | 149              | 306              | 447              | 475              | 1.228            |
| >=10              | 114              | 269              | 395              | 423              | 1.087            |
| <b>Totaal</b>     | <b>1.886.199</b> | <b>1.037.713</b> | <b>1.123.284</b> | <b>1.183.900</b> | <b>3.344.897</b> |

**Tabel B.3.6.a**

Ontwikkeling aantallen kinderen met dubbele kinderbijslag naar reden van de aanvraag

| Ultimostanden    | Reden van de aanvraag            |                                    |                                      | Totaal | Toename per kwartaal |
|------------------|----------------------------------|------------------------------------|--------------------------------------|--------|----------------------|
|                  | Vanwege inwonend intensieve zorg | Vanwege uitwonend onderwijsredenen | Vanwege uitwonend ziekte of handicap |        |                      |
| 4e kwartaal 2017 | 26301                            | 1450                               | 1226                                 | 28977  |                      |
| 1e kwartaal 2018 | 26602                            | 1366                               | 1186                                 | 29154  | 177                  |
| 2e kwartaal 2018 | 27786                            | 1296                               | 1173                                 | 30255  | 1101                 |
| 3e kwartaal 2018 | 28303                            | 1185                               | 1167                                 | 30655  | 400                  |
| 4e kwartaal 2018 | 28956                            | 1333                               | 1148                                 | 31437  | 782                  |
| 1e kwartaal 2019 | 29290                            | 1221                               | 1079                                 | 31590  | 153                  |
| 2e kwartaal 2019 | 29817                            | 1148                               | 1089                                 | 32054  | 464                  |
| 3e kwartaal 2019 | 30377                            | 1013                               | 1099                                 | 32489  | 435                  |
| 4e kwartaal 2019 | 30990                            | 1097                               | 1082                                 | 33169  | 680                  |
| 1e kwartaal 2020 | 31889                            | 1108                               | 1058                                 | 34055  | 886                  |
| 2e kwartaal 2020 | 32302                            | 1033                               | 1064                                 | 34399  | 344                  |
| 3e kwartaal 2020 |                                  |                                    |                                      |        |                      |
| 4e kwartaal 2020 |                                  |                                    |                                      |        |                      |

**Tabel B.3.7**

## Ontwikkeling uitkeringslasten AKW naar leeftijdsklasse 2)

| Ultimostanden    | Leeftijdsklasse (1=1 mln) |           |            |             | Indexcijfers 1) |       |       |        |
|------------------|---------------------------|-----------|------------|-------------|-----------------|-------|-------|--------|
|                  | 0-5<br>€                  | 6-11<br>€ | 12-17<br>€ | totaal<br>€ | 0-5             | 6-11  | 12-17 | totaal |
| 2014             | 816                       | 1.056     | 1.287      | 3.228       | 100,0           | 100,0 | 100,0 | 100,0  |
| 2015             | 821                       | 1.066     | 1.329      | 3.159       | 100,6           | 100,9 | 103,3 | 97,9   |
| 2016             | 842                       | 1.094     | 1.375      | 3.216       | 103,2           | 103,6 | 106,8 | 99,6   |
| 2017             | 844                       | 1.106     | 1.380      | 3.310       | 103,4           | 104,7 | 107,2 | 102,5  |
| 2018             | 843                       | 1.121     | 1.385      | 3.348       | 103,3           | 106,2 | 107,6 | 103,7  |
| 1e kwartaal 2017 | 212                       | 278       | 347        | 837         | 100,1           | 101,4 | 104,2 | 102,2  |
| 2e kwartaal 2017 | 209                       | 274       | 344        | 827         | 98,6            | 100,0 | 103,3 | 101,0  |
| 3e kwartaal 2017 | 211                       | 278       | 349        | 838         | 99,6            | 101,3 | 104,8 | 102,3  |
| 4e kwartaal 2017 | 211                       | 277       | 340        | 827         | 99,3            | 101,0 | 102,1 | 101,0  |
| 1e kwartaal 2018 | 208                       | 286       | 353        | 847         | 98,1            | 104,2 | 106,1 | 103,4  |
| 2e kwartaal 2018 | 212                       | 279       | 342        | 833         | 100,1           | 101,8 | 102,7 | 101,7  |
| 3e kwartaal 2018 | 211                       | 279       | 347        | 837         | 99,6            | 101,7 | 104,2 | 102,2  |
| 4e kwartaal 2018 | 211                       | 278       | 342        | 831         | 99,2            | 101,4 | 102,7 | 101,4  |
| 1e kwartaal 2019 | 228                       | 300       | 372        | 900         | 107,3           | 109,6 | 111,6 | 109,8  |
| 2e kwartaal 2019 | 228                       | 301       | 373        | 903         | 107,7           | 109,8 | 112,0 | 110,2  |
| 3e kwartaal 2019 | 230                       | 303       | 376        | 909         | 108,4           | 110,5 | 112,8 | 110,9  |
| 4e kwartaal 2019 | 229                       | 301       | 369        | 899         | 107,9           | 110,0 | 110,8 | 109,8  |
| 1e kwartaal 2020 | 231                       | 303       | 375        | 909         | 108,7           | 110,6 | 112,7 | 111,0  |
| 2e kwartaal 2020 | 230                       | 303       | 375        | 908         | 108,6           | 110,4 | 112,6 | 110,8  |
| 3e kwartaal 2020 |                           |           |            |             |                 |       |       |        |
| 4e kwartaal 2020 |                           |           |            |             |                 |       |       |        |

1) Index jaarcijfers 2014=100; index kwartaalcijfers 4e kwartaal 2014=100

2) Uitkeringslast is exclusief AKW plus uitkering

---

## KLANTEN NAAR LOCATIE

**Tabel B.4.1**

Aantal klanten AOW, Anw en AKW per locatie

| Locatie       | Aantal klanten   |               |                  |
|---------------|------------------|---------------|------------------|
|               | AOW              | Anw           | AKW              |
|               | 30 juni 2020     | 30 juni 2020  | 30 juni 2020     |
| Breda         | 402.142          | 2.709         | 207.023          |
| Deventer      | 398.850          | 2.914         | 224.155          |
| Groningen     | 489.239          | 3.598         | 258.779          |
| Leiden        | 327.063          | 3.392         | 190.565          |
| Nijmegen      | 390.741          | 3.042         | 217.909          |
| Roermond      | 352.659          | 2.802         | 143.147          |
| Rotterdam     | 429.645          | 3.323         | 249.405          |
| Utrecht       | 402.075          | 2.822         | 233.972          |
| Zaanstad      | 283.047          | 2.678         | 161.244          |
| <b>Totaal</b> | <b>3.475.461</b> | <b>27.280</b> | <b>1.886.199</b> |

## TABELLEN HANDHAVING, BOETEN EN MAATREGELEN

**Tabel B.5.1**

| Aantal afgesloten zaken bij de AOW |                                |                      |                    |                        |
|------------------------------------|--------------------------------|----------------------|--------------------|------------------------|
| Ultimostanden                      | Totaal aantal afgesloten zaken |                      |                    |                        |
|                                    | toezicht<br>Aantal             | strafrecht<br>Aantal | aangifte<br>Aantal | Bedrag<br>(1=€ 1000,-) |
| 1e kwartaal 2018                   | 4062                           | 1                    | 0                  | 0,0                    |
| 2e kwartaal 2018                   | 3177                           | 7                    | 6                  | 409,2                  |
| 3e kwartaal 2018                   | 3107                           | 4                    | 2                  | 55,4                   |
| 4e kwartaal 2018                   | 2877                           | 3                    | 2                  | 74,5                   |
| 1e kwartaal 2019                   | 2756                           | 2                    | 0                  | 0,0                    |
| 2e kwartaal 2019                   | 2046                           | 1                    | 0                  | 0,0                    |
| 3e kwartaal 2019                   | 1842                           | 5                    | 5                  | 352,0                  |
| 4e kwartaal 2019                   | 2731                           | 1                    | 0                  | 0,0                    |
| 1e kwartaal 2020                   | 1751                           | 6                    | 3                  | 121,2                  |
| 2e kwartaal 2020                   | 1015                           | 0                    | 0                  | 0,0                    |
| 3e kwartaal 2020                   |                                |                      |                    |                        |
| 4e kwartaal 2020                   |                                |                      |                    |                        |

**Tabel B.5.2**

| Aantal afgesloten zaken bij de Anw |                                |                      |                    |                        |
|------------------------------------|--------------------------------|----------------------|--------------------|------------------------|
| Ultimostanden                      | Totaal aantal afgesloten zaken |                      |                    |                        |
|                                    | toezicht<br>Aantal             | strafrecht<br>Aantal | aangifte<br>Aantal | Bedrag<br>(1=€ 1000,-) |
| 1e kwartaal 2018                   | 230                            | 3                    | 2                  | 222,4                  |
| 2e kwartaal 2018                   | 223                            | 3                    | 2                  | 116,1                  |
| 3e kwartaal 2018                   | 172                            | 4                    | 2                  | 223,0                  |
| 4e kwartaal 2018                   | 227                            | 2                    | 0                  | 0,0                    |
| 1e kwartaal 2019                   | 281                            | 3                    | 0                  | 0,0                    |
| 2e kwartaal 2019                   | 249                            | 4                    | 2                  | 139,2                  |
| 3e kwartaal 2019                   | 122                            | 2                    | 1                  | 50,9                   |
| 4e kwartaal 2019                   | 106                            | 0                    | 0                  | 0,0                    |
| 1e kwartaal 2020                   | 112                            | 0                    | 0                  | 0,0                    |
| 2e kwartaal 2020                   | 53                             | 0                    | 0                  | 0,0                    |
| 3e kwartaal 2020                   |                                |                      |                    |                        |
| 4e kwartaal 2020                   |                                |                      |                    |                        |



**Tabel B.5.3**

| Aantal afgesloten zaken bij de AKW |                                |                      |                    |                        |
|------------------------------------|--------------------------------|----------------------|--------------------|------------------------|
| Ultimostanden                      | Totaal aantal afgesloten zaken |                      |                    |                        |
|                                    | toezicht<br>Aantal             | strafrecht<br>Aantal | aangifte<br>Aantal | Bedrag<br>(1=€ 1000,-) |
| 1e kwartaal 2018                   | 119                            | 0                    | 0                  | 0,0                    |
| 2e kwartaal 2018                   | 138                            | 0                    | 0                  | 0,0                    |
| 3e kwartaal 2018                   | 132                            | 0                    | 0                  | 0,0                    |
| 4e kwartaal 2018                   | 78                             | 0                    | 0                  | 0,0                    |
| 1e kwartaal 2019                   | 89                             | 0                    | 0                  | 0,0                    |
| 2e kwartaal 2019                   | 138                            | 0                    | 0                  | 0,0                    |
| 3e kwartaal 2019                   | 88                             | 0                    | 0                  | 0,0                    |
| 4e kwartaal 2019                   | 39                             | 0                    | 0                  | 0,0                    |
| 1e kwartaal 2020                   | 54                             | 0                    | 0                  | 0,0                    |
| 2e kwartaal 2020                   | 119                            | 0                    | 0                  | 0,0                    |
| 3e kwartaal 2020                   |                                |                      |                    |                        |
| 4e kwartaal 2020                   |                                |                      |                    |                        |

**Tabel B.5.4**

| Aantal afgesloten zaken bij de AIO |                                |                      |                    |                        |
|------------------------------------|--------------------------------|----------------------|--------------------|------------------------|
| Ultimostanden                      | Totaal aantal afgesloten zaken |                      |                    |                        |
|                                    | toezicht<br>Aantal             | strafrecht<br>Aantal | aangifte<br>Aantal | Bedrag<br>(1=€ 1000,-) |
| 1e kwartaal 2018                   | 294                            | 2                    | 2                  | 128,1                  |
| 2e kwartaal 2018                   | 178                            | 4                    | 1                  | 76,7                   |
| 3e kwartaal 2018                   | 164                            | 4                    | 2                  | 108,8                  |
| 4e kwartaal 2018                   | 259                            | 14                   | 13                 | 519,1                  |
| 1e kwartaal 2019                   | 185                            | 0                    | 0                  | 0,0                    |
| 2e kwartaal 2019                   | 158                            | 4                    | 3                  | 141,6                  |
| 3e kwartaal 2019                   | 140                            | 3                    | 1                  | 88,6                   |
| 4e kwartaal 2019                   | 148                            | 3                    | 2                  | 181,6                  |
| 1e kwartaal 2020                   | 141                            | 0                    | 0                  | 0,0                    |
| 2e kwartaal 2020                   | 121                            | 0                    | 0                  | 0,0                    |
| 3e kwartaal 2020                   |                                |                      |                    |                        |
| 4e kwartaal 2020                   |                                |                      |                    |                        |

**Tabel B.5.5**

Aantal opgelegde boeten en maatregelen bij de AOW 1)

| Ultimostanden    | Boete                  |                        | Maatregel              |                        |
|------------------|------------------------|------------------------|------------------------|------------------------|
|                  | Aantal<br>(1=€ 1000,-) | Bedrag<br>(1=€ 1000,-) | Aantal<br>(1=€ 1000,-) | Bedrag<br>(1=€ 1000,-) |
| 4e kwartaal 2017 | 138                    | 216                    | 923                    | 29                     |
| 1e kwartaal 2018 | 158                    | 204                    | 809                    | 25                     |
| 2e kwartaal 2018 | 80                     | 114                    | 591                    | 20                     |
| 3e kwartaal 2018 | 100                    | 152                    | 712                    | 23                     |
| 4e kwartaal 2018 | 105                    | 131                    | 650                    | 22                     |
| 1e kwartaal 2019 | 108                    | 179                    | 536                    | 18                     |
| 2e kwartaal 2019 | 82                     | 140                    | 406                    | 14                     |
| 3e kwartaal 2019 | 94                     | 181                    | 298                    | 10                     |
| 4e kwartaal 2019 | 92                     | 168                    | 546                    | 18                     |
| 1e kwartaal 2020 | 121                    | 222                    | 680                    | 21                     |
| 2e kwartaal 2020 | 65                     | 105                    | 235                    | 8                      |
| 3e kwartaal 2020 |                        |                        |                        |                        |
| 4e kwartaal 2020 |                        |                        |                        |                        |

1) Het aantal geeft voor het meest recente kwartaal de huidige stand weer.

In latere kwartalen kunnen er correcties op de aantallen van voorgaande kwartalen plaatsvinden. De aantallen in eerdere kwartalen zijn hier niet voor gecorrigeerd.

**Tabel B.5.6**

Aantal opgelegde boeten en maatregelen bij de Anw 1)

| Ultimostanden    | Boete                  |                        | Maatregel              |                        |
|------------------|------------------------|------------------------|------------------------|------------------------|
|                  | Aantal<br>(1=€ 1000,-) | Bedrag<br>(1=€ 1000,-) | Aantal<br>(1=€ 1000,-) | Bedrag<br>(1=€ 1000,-) |
| 4e kwartaal 2017 | 11                     | 35                     | 38                     | 2                      |
| 1e kwartaal 2018 | 14                     | 29                     | 29                     | 1                      |
| 2e kwartaal 2018 | 8                      | 12                     | 25                     | 1                      |
| 3e kwartaal 2018 | 13                     | 40                     | 47                     | 2                      |
| 4e kwartaal 2018 | 12                     | 36                     | 32                     | 1                      |
| 1e kwartaal 2019 | 6                      | 19                     | 26                     | 1                      |
| 2e kwartaal 2019 | 11                     | 30                     | 10                     | 0                      |
| 3e kwartaal 2019 | 11                     | 51                     | 25                     | 1                      |
| 4e kwartaal 2019 | 9                      | 13                     | 30                     | 1                      |
| 1e kwartaal 2020 | 13                     | 25                     | 22                     | 1                      |
| 2e kwartaal 2020 | 9                      | 29                     | 8                      | 0                      |
| 3e kwartaal 2020 |                        |                        |                        |                        |
| 4e kwartaal 2020 |                        |                        |                        |                        |

1) Het aantal geeft voor het meest recente kwartaal de huidige stand weer.

In latere kwartalen kunnen er correcties op de aantallen van voorgaande kwartalen plaatsvinden. De aantallen in eerdere kwartalen zijn hier niet voor gecorrigeerd.

**Tabel B.5.7**

Aantal opgelegde boeten en maatregelen bij de AKW 1)

| Ultimostanden       | Boete  |                        | Maatregel |                        |
|---------------------|--------|------------------------|-----------|------------------------|
|                     | Aantal | Bedrag<br>(1=€ 1000,-) | Aantal    | Bedrag<br>(1=€ 1000,-) |
| 4e kwartaal 2017    | 224    | 73                     | 1.099     | 30                     |
| 1e kwartaal 2018    | 409    | 108                    | 1.152     | 32                     |
| 2e kwartaal 2018 2) | 213    | 67                     | 569       | 16                     |
| 3e kwartaal 2018    | 126    | 43                     | 303       | 8                      |
| 4e kwartaal 2018    | 213    | 53                     | 411       | 11                     |
| 1e kwartaal 2019    | 792    | 177                    | 629       | 18                     |
| 2e kwartaal 2019    | 233    | 64                     | 693       | 19                     |
| 3e kwartaal 2019    | 173    | 56                     | 710       | 20                     |
| 4e kwartaal 2019    | 414    | 103                    | 626       | 17                     |
| 1e kwartaal 2020    | 307    | 87                     | 918       | 25                     |
| 2e kwartaal 2020    | 111    | 37                     | 670       | 18                     |
| 3e kwartaal 2020    |        |                        |           |                        |
| 4e kwartaal 2020    |        |                        |           |                        |

1) Het aantal geeft voor het meest recente kwartaal de huidige stand weer.

In latere kwartalen kunnen er correcties op de aantallen van voorgaande kwartalen plaatsvinden. De aantallen in eerdere kwartalen zijn hier niet voor gecorrigeerd.

2) Overgang naar ander systeem

## TABELLEN REMIGRATIEWET

Tabel B.6.1

Ontwikkeling van het aantal REM-uitkeringen (excl. nihil-uitkeringen)<sup>1)</sup> en uitkeringslast naar woonland

| Remigratieland      | ultimo 2018                     |                             |                                 | ultimo 2019                     |                             |                                 | 2e kwartaal 2020                |                             |                                     |
|---------------------|---------------------------------|-----------------------------|---------------------------------|---------------------------------|-----------------------------|---------------------------------|---------------------------------|-----------------------------|-------------------------------------|
|                     | vertrokken<br>op of na 1-4-2000 | vertrokken<br>voor 1-4-2000 | jaarbedrag<br>in<br>miljoenen € | vertrokken<br>op of na 1-4-2000 | vertrokken<br>voor 1-4-2000 | jaarbedrag<br>in<br>miljoenen € | vertrokken<br>op of na 1-4-2000 | vertrokken<br>voor 1-4-2000 | kwartaalbedrag<br>in<br>miljoenen € |
|                     | aantal                          | aantal                      |                                 | aantal                          | aantal                      |                                 | aantal                          | aantal                      |                                     |
| Bosnië- Herzegovina | 763                             | 64                          | 3,2                             | 738                             | 58                          | 3,1                             | 729                             | 57                          | 0,8                                 |
| Chili               | 12                              | 22                          | 0,1                             | 15                              | 25                          | 0,1                             | 15                              | 25                          | 0,0                                 |
| Kroatië             | 183                             | 24                          | 0,9                             | 188                             | 24                          | 0,9                             | 185                             | 23                          | 0,2                                 |
| Macedonië           | 31                              | 1                           | 0,2                             | 30                              | 1                           | 0,1                             | 28                              | 1                           | 0,0                                 |
| Marokko             | 862                             | 272                         | 5,8                             | 850                             | 266                         | 5,7                             | 855                             | 255                         | 1,4                                 |
| Portugal            | 99                              | 3                           | 0,5                             | 98                              | 4                           | 0,5                             | 99                              | 4                           | 0,1                                 |
| Servië              | 241                             | 7                           | 1,2                             | 230                             | 7                           | 1,1                             | 222                             | 7                           | 0,3                                 |
| Slovenië            | 7                               | 1                           | 0,0                             | 8                               | 1                           | 0,0                             | 8                               | 1                           | 0,0                                 |
| Spanje              | 139                             | 17                          | 0,7                             | 132                             | 21                          | 0,7                             | 128                             | 20                          | 0,2                                 |
| Turkije             | 2.676                           | 167                         | 13,8                            | 2.672                           | 158                         | 13,9                            | 2.678                           | 145                         | 3,5                                 |
| Vietnam             | 11                              | 0                           | 0,0                             | 13                              | 0                           | 0,0                             | 13                              | 0                           | 0,0                                 |
| Overig              | 1.487                           | 20                          | 7,3                             | 1.423                           | 18                          | 7,2                             | 1.390                           | 18                          | 1,7                                 |
| <b>Totaal</b>       | <b>6.511</b>                    | <b>598</b>                  | <b>33,7</b>                     | <b>6.397</b>                    | <b>583</b>                  | <b>33,5</b>                     | <b>6.350</b>                    | <b>556</b>                  | <b>8,3</b>                          |

1) Met een nihil-uitkering wordt bedoeld dat de samenlopende uitkering (b.v. WAO of AOW) hoger is dan de remigratie-uitkering. De remigratie-uitkering komt dan niet tot uitkering

**Tabel B.6.2****Ontwikkeling van het aantal REM-klanten**

| Ultimostanden    | aantal remigratie-uitkeringen |            |
|------------------|-------------------------------|------------|
|                  | excl. nihil                   | incl.nihil |
| 4e kwartaal 2015 | 7.302                         | 14.564     |
| 1e kwartaal 2016 | 7.273                         | 14.524     |
| 2e kwartaal 2016 | 7.262                         | 14.480     |
| 3e kwartaal 2016 | 7.271                         | 14.460     |
| 4e kwartaal 2016 | 7.266                         | 14.434     |
| 1e kwartaal 2017 | 7.274                         | 14.373     |
| 2e kwartaal 2017 | 7.242                         | 14.331     |
| 3e kwartaal 2017 | 7.206                         | 14.308     |
| 4e kwartaal 2017 | 7.192                         | 14.285     |
| 1e kwartaal 2018 | 7.182                         | 14.239     |
| 2e kwartaal 2018 | 7.172                         | 14.189     |
| 3e kwartaal 2018 | 7.131                         | 14.150     |
| 4e kwartaal 2018 | 7.109                         | 14.094     |
| 1e kwartaal 2019 | 7.087                         | 14.030     |
| 2e kwartaal 2019 | 7.061                         | 13.988     |
| 3e kwartaal 2019 | 7.025                         | 13.935     |
| 4e kwartaal 2019 | 6.980                         | 13.888     |
| 1e kwartaal 2020 | 6.953                         | 13.810     |
| 2e kwartaal 2020 | 6.906                         | 13.759     |
| 3e kwartaal 2020 |                               |            |
| 4e kwartaal 2020 |                               |            |

## TABELLEN AIO

**Tabel B.9.1**

Ontwikkeling van het aantal AIO-huishoudens uitgesplitst naar soort uitkering

| Ultimostanden    | alleenstaande | alleenstaande<br>ouder | gehuwd | totaal | toename<br>totaal AIO |
|------------------|---------------|------------------------|--------|--------|-----------------------|
| 2013             | 27.676        | 81                     | 12.705 | 40.462 |                       |
| 2014             | 28.551        | 68                     | 12.169 | 40.788 | 326                   |
| 2015             | 27.967        | 1                      | 13.239 | 41.207 | 419                   |
| 2016             | 28.572        | 0                      | 14.608 | 43.180 | 1.973                 |
| 2017             | 29.577        | 0                      | 15.780 | 45.357 | 2.177                 |
| 1e kwartaal 2018 | 29.713        | 0                      | 15.661 | 45.374 | 17                    |
| 2e kwartaal 2018 | 29.931        | 0                      | 15.813 | 45.744 | 370                   |
| 3e kwartaal 2018 | 30.428        | 0                      | 16.156 | 46.584 | 840                   |
| 4e kwartaal 2018 | 30.831        | 0                      | 16.456 | 47.287 | 703                   |
| 1e kwartaal 2019 | 30.865        | 0                      | 16.415 | 47.280 | -7                    |
| 2e kwartaal 2019 | 30.996        | 0                      | 16.438 | 47.434 | 154                   |
| 3e kwartaal 2019 | 31.254        | 0                      | 16.473 | 47.727 | 293                   |
| 4e kwartaal 2019 | 31.837        | 0                      | 16.930 | 48.767 | 1.040                 |
| 1e kwartaal 2020 | 32.131        | 0                      | 17.136 | 49.267 | 500                   |
| 2e kwartaal 2020 | 32.437        | 0                      | 17.345 | 49.782 | 515                   |
| 3e kwartaal 2020 |               |                        |        |        |                       |
| 4e kwartaal 2020 |               |                        |        |        |                       |

**Tabel B9.2**

Aantal AIO-uitkeringen naar duur en soort uitkering per pensioen per 30 juni 2020

| Duur AIO      | Alleenstaande | Gehuwd        | Totaal        |
|---------------|---------------|---------------|---------------|
| <1 jaar       | 2.629         | 2.533         | 5.162         |
| 1-3 jaar      | 4.184         | 3.458         | 7.642         |
| 3-5 jaar      | 3.950         | 3.085         | 7.035         |
| >=5 jaar      | 21.784        | 8.159         | 29.943        |
| <b>Totaal</b> | <b>32.547</b> | <b>17.235</b> | <b>49.782</b> |

---

## VERKLARING VAN DE BEGRIPPEN

### AOW (Algemene Ouderdomswet)

Per 1 januari 2013 is de AOW-leeftijd met 1 maand verhoogd naar 65 jaar + 1 maand, per 1 januari 2014 naar 65 jaar + 2 maanden en per 1 januari 2015 naar 65 en 3 maanden. In de jaren hierna gaat de leeftijd stapsgewijs omhoog naar 66 jaar in 2018 en 67 jaar in 2025.

Overzicht van de te onderscheiden groepen

Gehuwde of samenwonende met toeslag.

Een pensioengerechtigde die een gehuwdenpensioen heeft, heeft recht op een toeslag als:

- Geboren is voor 1 januari 1950, én
- Voor 1 januari 2015 gehuwd of samenwonend was én
- Voor 1 april 2015 een gedeeltelijke of hele toeslag ontving.

Als de klant op of na 1 januari 1950 is geboren, ontvangt deze geen toeslag

De klant heeft een partner jonger dan de pensioen leeftijd. Het netto-pensioen bedraagt 50% van het netto-minimumloon. Aan de klant kan, afhankelijk van het inkomen van de jongere partner, een toeslag worden verleend waarvan het netto-bedrag maximaal gelijk is aan 50% van het netto-minimumloon. Voor degenen die voor 1 februari 1994 de 65-jarige leeftijd bereikten bedraagt de verhouding pensioen/toeslag 70%-30%.

Gehuwde of samenwonende zonder toeslag.

De partner van de klant is pensioengerechtigd en heeft zelfstandig recht op AOW. Het netto-pensioen voor beiden bedraagt 50% van het netto-minimumloon.

Ongehuwde.

Alleenstaande met een netto-pensioen dat 70% bedraagt van het netto-minimumloon.

Eénouderpensioen.

Alleenstaande met een kind jonger dan 18 jaar, waarvoor deze kinderbijslag krachtens de AKW ontvangt. Het netto-pensioen bedraagt 90% van het netto-minimumloon.

Met ingang van 1 januari 2015 is dit recht vervallen. Een deel van deze groep klanten geniet kindgebonden budget. Zij worden door een verhoging van het bedrag van het kindgebonden budget gecompenseerd.

Volledig respectievelijk gekort AOW-pensioen op grond van niet-verzekerde jaren

Voor elk jaar dat een gepensioneerde tussen het 15e en 65e jaar niet verzekerd is geweest voor de AOW (bijvoorbeeld als gevolg van verblijf in het buitenland) wordt twee procent op het ouderdomspensioen gekort. In de tabellen maken we onderscheid naar volledige en gekorte pensioenen op grond van het aantal verzekerde jaren tussen het 15e en 65e jaar. Met ingang van 2013 loopt dit op met de pensioenleeftijd. In 2015 geldt dus dat een nieuwe AOW gerechtigde verzekerd was tussen 15e jaar + 3 maanden en 65e jaar +3 maanden

---

## Anw (Algemene nabestaandenwet)

Overzicht van de te onderscheiden groepen

### Lage Nabestaandenuitkering

De netto-uitkering voor de weduwe/weduwenaar zonder kind bedraagt maximaal 70% van het netto-minimumloon. De uitkering is inkomensafhankelijk. Nabestaanden die voor 1 juli 1996 reeds een uitkering ontvangen worden per 1 januari 1998 geconfronteerd met de inkomensstoets.

### Hoge nabestaandenuitkering

Een hoge nabestaandenuitkering ontving men als men een kind jonger dan 18 jaar verzorgt. De uitkering bedraagt maximaal 90% van het netto-minimumloon en is inkomensafhankelijk.

Met ingang van 1 januari 2015 is deze uitkering vervallen. Een groot deel van deze groep klanten geniet kindgebondenbudget. Zij worden door een verhoging van het bedrag van het kindgebondenbudget gecompenseerd.

### Halfwezenuitkering

Inkomensafhankelijke uitkering voor een nabestaande die een halfwees jonger dan 18 jaar in zijn huishouden verzorgt. Per 1 oktober 2013 bestaan er geen halfwezenuitkeringen meer.

### Wezenuitkering

De wezenuitkering voor de leeftijdsgroepen 0-9, 10-15 en 16-20 jaar bedraagt respectievelijk 32, 48 en 64% van de nabestaandenuitkering.

### Korting wegens samenloop

Als er samenloop is met één of meer (sociale) uitkeringen die de klant ontvangt van een ander land, kan een korting worden toegepast.



---

## AKW (Algemene Kinderbijslagwet)

Ouders of verzorgers van kinderen onder de 18 jaar komen in aanmerking voor de kinderbijslag. Dit geldt voor eigen kinderen, maar ook voor stief- en pleegkinderen.

De kinderbijslagbedragen worden vastgesteld per kind en zijn afhankelijk van de leeftijd van het kind. De bedragen zijn niet afhankelijk van de gezinsgrootte. Het basisbedrag(100%) per kind is € 316,41. De volgende percentages worden toegepast: 70% voor kinderen van 0 tot en met 5 jaar, 85% voor kinderen van 6 tot en met 11 jaar en 100% voor kinderen van 12 tot en met 17 jaar.

Ouders kunnen ook in aanmerking komen voor tweevoudige kinderbijslag. Dit is afhankelijk van de mate van onderhoud en het al dan niet uitwonend zijn van het kind.

### Indeling

#### Ouders/verzorgers

Degene die de kinderbijslag aanvraagt, komt in aanmerking voor de kinderbijslag. Bij een gezamenlijk huishouden van man en vrouw -dus twee verzorgende ouders- is er vrije (gezamenlijke) keuze wie van hen de kinderbijslag aanvraagt.

#### Kinderen.

De kinderen zoals weergegeven in het kwartaalbericht zijn tenzij anders vermeld- "telkinderen". Dit is de "telwaarde" (1, 2) waarvoor één kind meetelt voor de enkelvoudige of tweevoudige kinderbijslag.

### TOG wordt AKW

De TOG is per 1 januari 2015 vervallen. In plaats daarvan is in de AKW een regeling opgenomen voor thuiswonende gehandicapte kinderen:

- Een AKW-verzekerde heeft voor een thuiswonend gehandicapt kind in de leeftijd van 3 tot 18 jaar recht op tweevoudige kinderbijslag als dit kind is aangewezen op een bepaalde mate van intensieve zorg.
- Heeft een AKW-verzekerde over alle kwartalen van een kalenderjaar recht gehad op tweevoudige kinderbijslag voor een thuiswonend gehandicapt kind en is hij alleenstaand of alleenverdiener dan heeft hij recht op een extra bedrag aan kinderbijslag.

### Migratie

Met ingang van april 2018 zijn de kinderbijslaggegevens gemigreerd naar het AOW-systeem van de SVB.

---

## AIO(AANVULLENDE INKOMENVOORZIENING OUDEREN)

Zonder aanvullend inkomen uit de Aanvullende Inkomensvoorziening Ouderen (AIO) kunnen AOW'ers met een onvolledig AOW-pensioen onder het sociaal minimum komen. Deze uitvoering (voorheen: WWB65+) is per 1 januari 2010 een wettelijke taak van de SVB. De AIO garandeert een aanvulling van het onvolledige AOW-pensioen tot het sociaal minimum.

Vanaf 1 januari 2015 kent de Wet werk en bijstand(WWB), die overigens vanaf dezelfde datum Participatiewet heet, de zogenaamde kostendelersnorm.

Door de invoering van de kostendelersnorm wordt de hoogte van de AIO-aanvulling afhankelijk van het aantal personen van 21 jaar en ouder dat het hoofdverblijf heeft in dezelfde woning als de klant(en) met een AIO-aanvulling. Hoe meer personen het hoofdverblijf op hetzelfde adres hebben, hoe lager de AIO-aanvulling is.

Er is sprake van kostendeling als twee personen die het hoofdverblijf hebben in dezelfde woning geen gezamenlijke huishouding voeren.

Rechthebbenden

Om in aanmerking te komen voor AIO moet de klant:

- Nederlander zijn of met de Nederlander gelijk worden gesteld.
- In Nederland verblijven.
- In zodanige omstandigheden verkeren of dragen te raken dat hij niet de middelen heeft om in de noodzakelijke bestaanskosten te voorzien.(art. 11 AIO)

Overzicht van de te onderscheiden groepen:

Alleenstaande

Om als alleenstaand te worden aangemerkt, is het niet vereist dat de klant een woning helemaal alleen bewoont. Wel geldt als voorwaarde dat hij geen gezamenlijke huishouding voert met een ander, tenzij:

- Dit een eigen kind of ouder is; of
- Een bloedverwant in de tweede graad is en bij één van de bloedverwanten in de tweede graad is sprake van zorgbehoefte

Er kunnen dus meerdere alleenstaanden samen in een woning wonen. In deze situatie zal echter wel nagegaan moeten worden of er sprake is van een gezamenlijk huishouden.

Alleenstaande ouder

Alleen het eigen kind of stiefkind dat in Nederland woonachtig is, wordt aangemerkt als kind in de AIO.

Met ingang van 1 januari 2015 vervalt het normbedrag voor een alleenstaande ouder. Vanaf die datum geldt ook voor een alleenstaande ouder het normbedrag voor een alleenstaande. Een groot deel van deze groep klanten geniet kindgebonden budget. Zij worden door een verhoging van het bedrag van het kindgebonden budget gecompenseerd.

---

Het kindgebonden budget wordt niet verhoogd als de klant een fiscale partner heeft. De belastingdienst ziet deze mensen als partners terwijl de SVB ze als alleenstaand aanmerkt. Daarom geldt voor deze mensen in 2015 nog de alleenstaande oudernorm. In deze gevallen vervalt bedoeld normbedrag per 1 januari 2016.

#### Gehuwd

- Personen die naar burgerlijk recht zijn gehuwd.
- Personen die een geregistreerd partnerschap zijn aangegaan.
- Twee meerderjarigen ongehuwde personen die een gezamenlijke huishouding voeren tenzij:
  - Het bloedverwanten in de 1e graad (ouder en kind) betreft; of
  - het bloedverwanten in de 2e graad (broer of zus en grootouder of kleinkind) betreft en bij één van hen sprake is van een zorgbehoefte

---

## HANDHAVING

### Toezichtzaak

Een toezichtzaak betreft onderzoek waarbij alleen bestuursrechtelijke bevoegdheden worden toegepast.

### Strafzaak

Een strafzaak betreft onderzoek naar strafbare feiten waarbij, met toestemming van de officier van Justitie, strafrechtelijke bevoegdheden kunnen worden toegepast.

### Aangifte

De SVB doet aangifte bij het Openbaar Ministerie als er voldoende bewijs is van fraude met een uitkering en het schadebedrag boven de aangiftegrens ligt.

De aangiftegrens per 1 januari 2013 is €50.000,-.

---

Colofon

Directie Finance & Control  
Informatie Analyse en Onderzoek

ISSN 1385-7339  
Jaargang 30, nr.2

Inlichtingen: tel. (020) 656 55 18  
e-mail: progstat@svb.nl

september 2020