

Kwartaalbericht SVB

1e kwartaal 2020

mei 2020



voor het leven
Sociale Verzekeringsbank

Inhoudsopgave

Inleiding.....	3
DE STAND VAN ZAKEN IN DE VOLKSVERZEKERINGEN	4
1.1 AOW	4
1.2 Anw	9
1.3 AKW.....	15
1.4 REMIGRATIEWET.....	20
1.5 TAS REGELING	21
1.6 AIO.....	22
BIJLAGEN	23
TABELLEN AOW.....	24
TABELLEN Anw	32
TABELLEN AKW	40
KLANTEN NAAR LOCATIE.....	46
TABELLEN HANDHAVING, BOETEN EN MAATREGELEN	47
TABELLEN REMIGRATIEWET	51
TABELLEN AIO	53
VERKLARING VAN DE BEGRIPPEN	54
AOW (Algemene Ouderdomswet)	54
Anw (Algemene nabestaandenwet)	55
AKW (Algemene Kinderbijslagwet).....	56
AIO(AANVULLENDE INKOMENSVORZIENING OUDEREN)	57
HANDHAVING	59

Inleiding

De Sociale verzekeringsbank (SVB) is de oudste uitvoerder op het gebied van sociale zekerheid in Nederland. Zij bestaat al bijna 120 jaar. De SVB verleent diensten aan circa 18 miljoen burgers en is verantwoordelijk voor de uitvoering van het AOW-pensioen, de nabestaandenuitkering Anw, de kinderbijslag, aanvullende inkomensvoorziening ouderen(AIO) en enkele andere regelingen. Dat doet zij voor 5,5 miljoen klanten in Nederland en in het buitenland. De SVB heeft verschillende locaties verspreid in het land.

Via MijnSVB.nl of via Mijnpensioenoverzicht.nl kunnen alle burgers ruimschoots vóór toekomstige aanspraken op bijvoorbeeld de AOW zicht krijgen op opgebouwde rechten. Dat maakt dat de SVB overal in de samenleving aanwezig is.

Door wetwijzigingen en demografische ontwikkelingen is een constante behoefte aan informatie over de door de SVB uitgevoerde sociale verzekeringswetten. In het kwartaalbericht geven we de voornaamste ontwikkelingen weer. Het kwartaalbericht verschijnt vier keer per jaar. De verschijningsdatum is binnen drie maanden na afloop van het betreffende kwartaal.

Per 1 januari 2015 hebben enkele belangrijke wetwijzigingen plaatsgevonden waaronder:

- Het vervallen van de toeslag voor partners van AOW-gerechtigden die jonger zijn dan de AOW-gerechtigde leeftijd
- Vervallen één-oudernorm voor AOW, Anw en AIO
- Integratie TOG in AKW

In het hoofdstuk verklaring van de begrippen wordt dit verder toegelicht.

Per april 2018 zijn de kinderbijslaggegevens gemigreerd naar het AOW systeem. Dit kan betekenen dat de cijfers met betrekking tot de kinderbijslag vanaf die periode niet geheel aansluiten bij de cijfers voor die tijd.

Door deze wijziging is tabel B3.6 (aanvraag naar reden) hiermee komen te vervallen. Tabel B3.6a is hiervoor in de plaats gekomen.

DE STAND VAN ZAKEN IN DE VOLKSVERZEKERINGEN

De voornaamste trends en verdelingen

1.1 AOW

Ontwikkeling van het aantal klanten AOW in Nederland en het buitenland

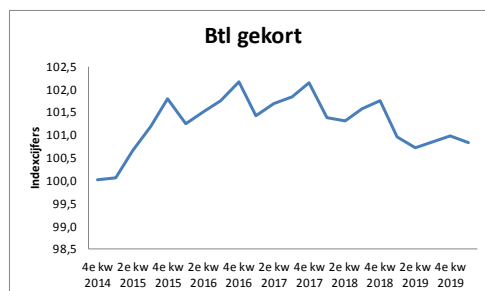
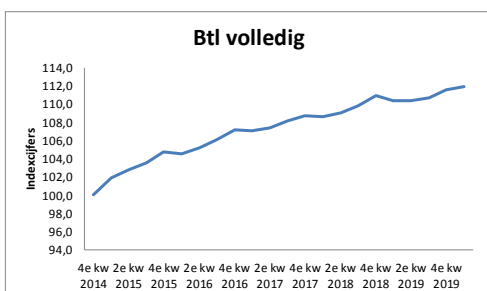
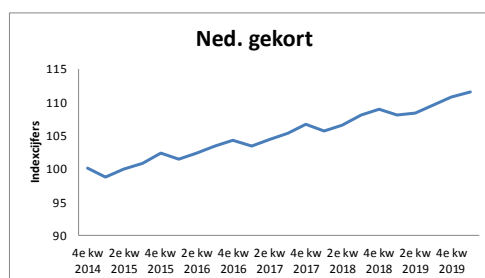
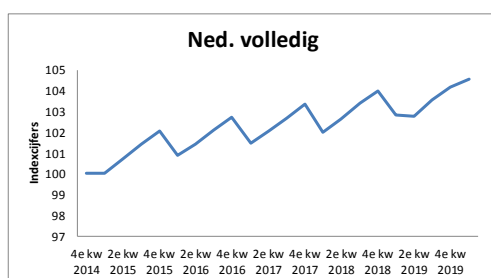
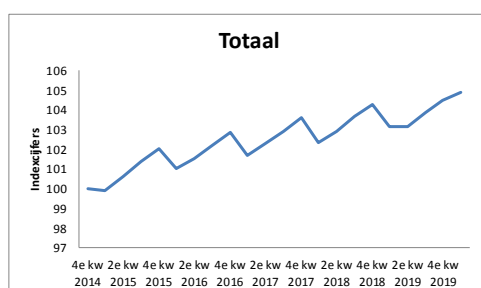

Voor elk jaar dat men niet verzekerd is, wordt men 2% gekort op de AOW-uitkering. De gekorte pensioenen zijn relatief sneller gestegen dan de volledige pensioenen door toenemende internationalisering. Het aantal gekorte pensioenen is in Nederland vanaf het 4e kwartaal 2014 t/m het 1e kwartaal 2020 met 11,5% gestegen. Het aantal gekorte pensioenen in het buitenland steeg met 0,8%. Het aantal volledige pensioenen is in Nederland met 4,6% gestegen, terwijl het aantal volledige pensioenen in het buitenland met 11,9% toenam.

Verdeling AOW-kanten buiten Nederland

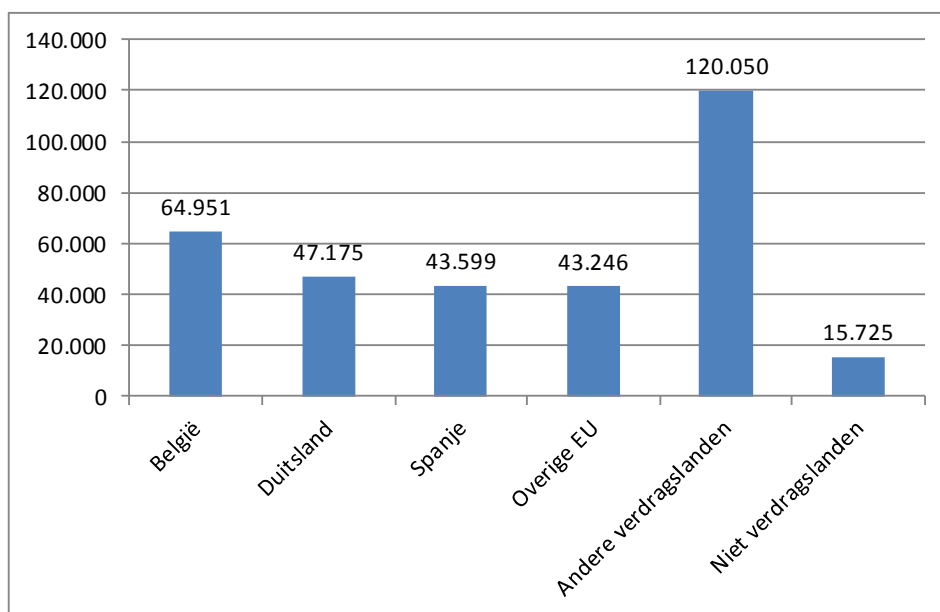

Van de AOW-kanten woont 9,7% in het buitenland. In het 1e kwartaal van 2020 woonde 327.009 AOW klanten in het buitenland 1). Van de AOW-kanten in het buitenland woont 19% in België, 14% in Duitsland, 13% in Spanje en 13% in andere EU-landen. Het percentage in andere EU-landen is afgenomen, omdat Groot-Brittannië per 31 januari 2020 uit de EU is gestapt. Dit verklaart ook de toename bij de niet verdraglanden. Het overgrote deel van de klanten uit de groep andere verdraglanden (35,9%) woont in de emigratielanden Australië (10,4%), Canada (11,5%) en de Verenigde Staten (12,9%). Van alle AOW-kanten in het buitenland woont 0,16% in een niet-verdragland.

1) Exclusief Aruba, Curaçao en Sint Maarten

Verdeling van het aantal AOW-kanten uitgesplitst naar de aard van het pensioen.

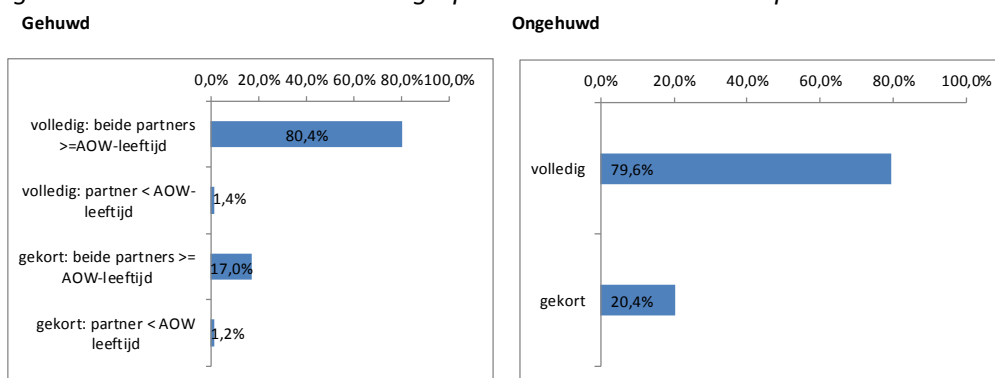

Het aantal AOW-kanten in het 1e kwartaal 2020 bedraagt 3.465.421. Van de groep gehuwden (inclusief samenwonenden) ontvangt 81,8% een volledig pensioen en bij de ongehuwden is dat 79,6%. Het aandeel van de gehuwden die een gekort pensioen ontvangen bedraagt 18,2% van het totaal aantal gehuwde klanten. Van alle ongehuwde klanten wordt 20,4% gekort.

Verdeling van het aantal AOW-klanten met een partner jonger dan AOW-leeftijd en de aard van de toeslag.

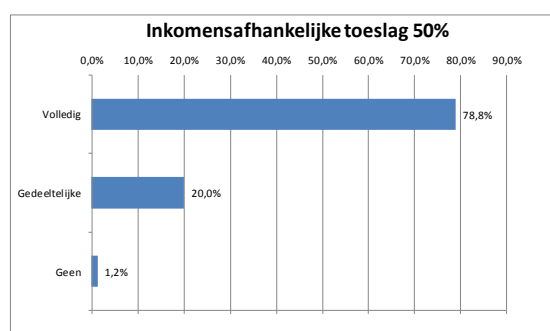
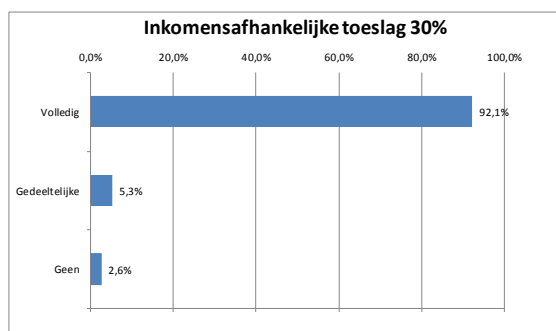

Het aantal AOW-klanten met een toeslag is in het 1e kwartaal 2020 56.964. Het aantal klanten is tov het 4e kwartaal 2019 met 4.102 afgenomen omdat de toeslag per 1 januari 2015 is komen te vervallen. De klant komt alleen nog in aanmerking voor toeslag als deze:

- Geboren is voor 1 januari 1950, én
- Voor 1 januari 2015 gehuwd of samenwonend was én
- Voor 1 april 2015 een gedeeltelijke of hele toeslag ontving.

Als de klant op of na 1 januari 1950 is geboren, ontvangt deze geen toeslag

Het aantal klanten dat een inkomensafhankelijke toeslag heeft, is nagenoeg nihil(3). Klanten die voor dit pensioen in aanmerking komen, zijn klanten die voor 1 april 1988 65 jaar of ouder waren en gehuwd met een jongere partner. Nieuwe AOW'ers met een partner die jonger is dan de AOW-leeftijd ontvangen vanaf 1 april 1988 30% toeslag. Vanaf 1 februari 1994 is dit aangepast naar 50%. Het merendeel van de klanten met een jongere partner die na 1 februari 1994 65 zijn geworden heeft geen inkomen. Daardoor is de toeslag volledig.

Ontwikkeling van het aantal toegekende en beëindigde pensioenen AOW

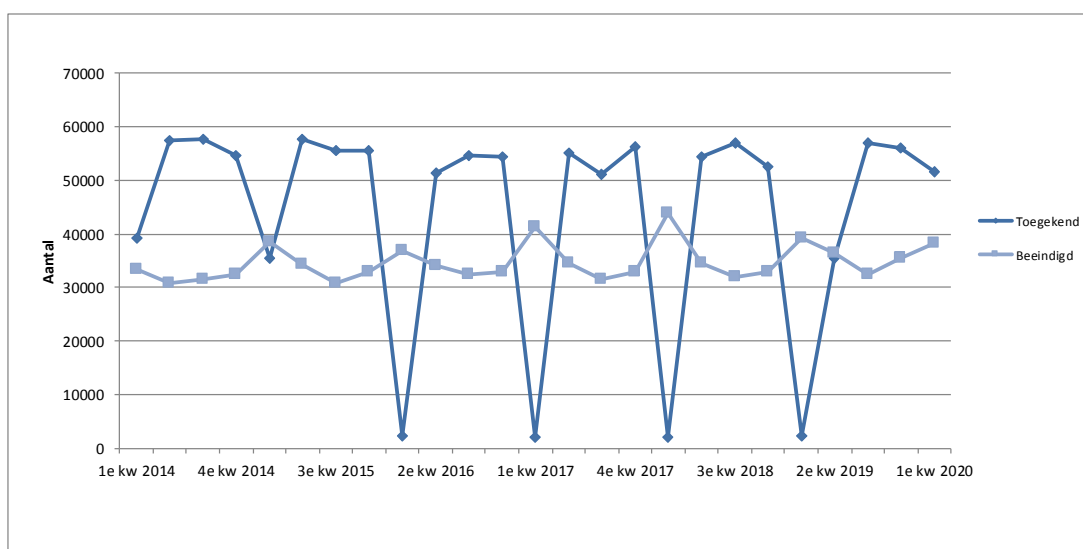

Het aantal toegekende en beëindigde pensioenen AOW vertoont een seizoenspatroon. Het aantal toegekende pensioenen vertoont een piek in het derde kwartaal en een dal in het 4e kwartaal. In het 3e kwartaal van een jaar worden namelijk de meeste kinderen geboren. Het aantal beëindigde pensioenen vertoont een piek in het eerste kwartaal. Dit komt omdat in de winter meer mensen overlijden. In het 1^e kwartaal van 2020 zijn 51.526 AOW pensioenen toegekend. De AOW leeftijd is in 2020 niet verhoogd. In 2020 ontvangt men AOW bij 66 jaar en 4 maanden.

Verdeling van het aantal toegekende pensioenen AOW uitgesplitst naar aard van het pensioen.

Gehuwd(74,7%)

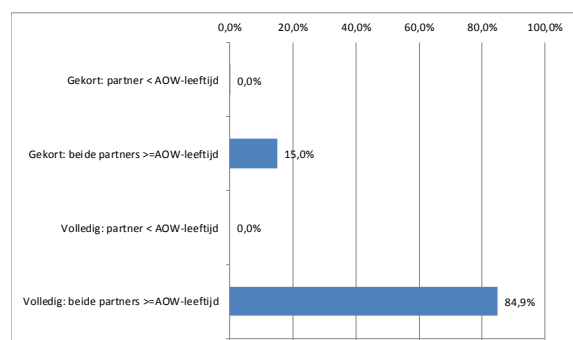

Ongehuwd(25,3%)

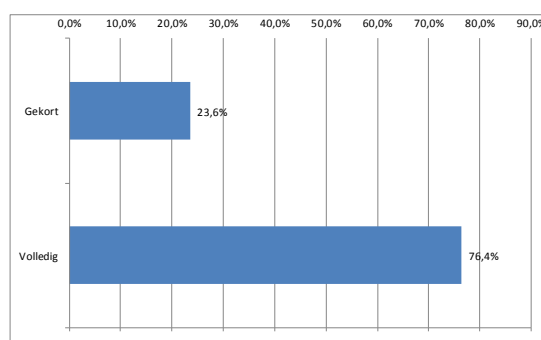

Het aantal toegekende pensioenen in het 1e kwartaal 2020 bedraagt 51.526. Het merendeel betreft toekenningen aan gehuwde personen (74,7%) waarvan aan gehuwden waarvan de partner of de AOW-leeftijd heeft of jonger dan de AOW-leeftijd is. Van het totaal aantal toegekende pensioenen wordt 25,3% aan ongehuwden toegekend.

Ontwikkeling uitkeringslasten AOW naar categorie

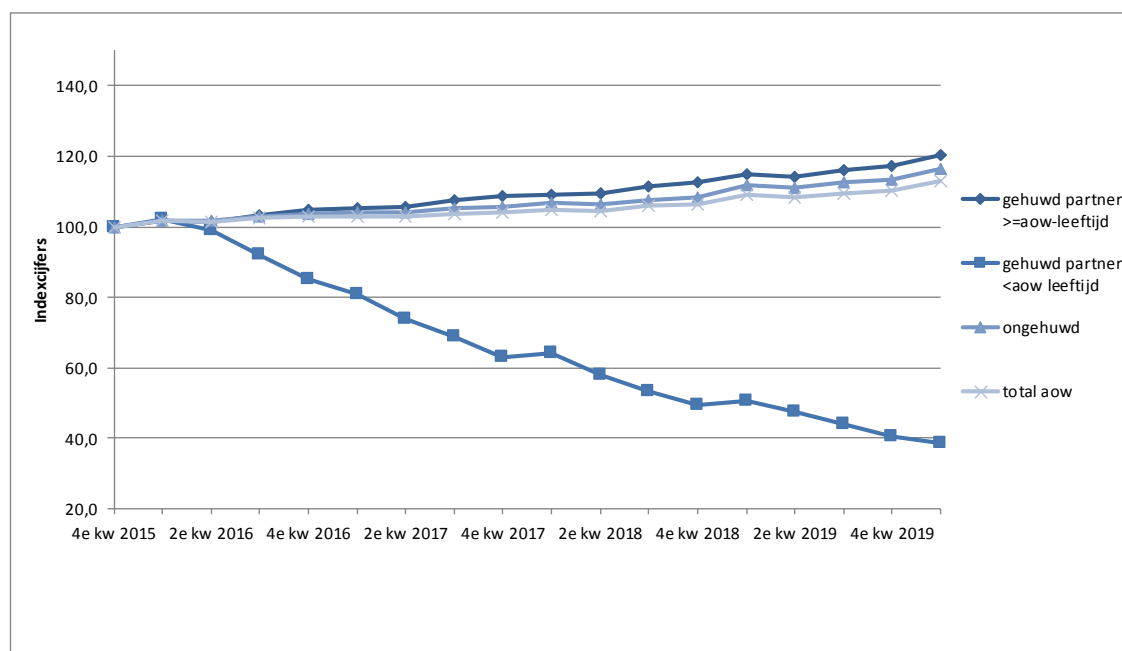

De uitkeringslasten voor gehuwden zijn sinds het vierde kwartaal van 2015 met ruim 20,0% gestegen. De lasten voor ongehuwden zijn in dezelfde periode met 16% gestegen. De stijging is een gevolg van een toename van het aantal klanten. Daarnaast zijn de lasten gestegen door indexering van de uitkeringsbedragen en gewijzigde inhoudingen van de loonbelasting en de premies.

De daling van de uitkeringslasten voor gehuwden met toeslag komt doordat per 1 januari 2015 de toeslag is vervallen voor nieuwe klanten. De klanten waarvan de partner jonger dan de AOW leeftijd is en geen recht op toeslag vallen onder de categorie "gehuwd partner >=aow-leeftijd". Dit veroorzaakt de stijging.

1.2 Anw

Ontwikkeling van het aantal klanten Anw in Nederland en het buitenland

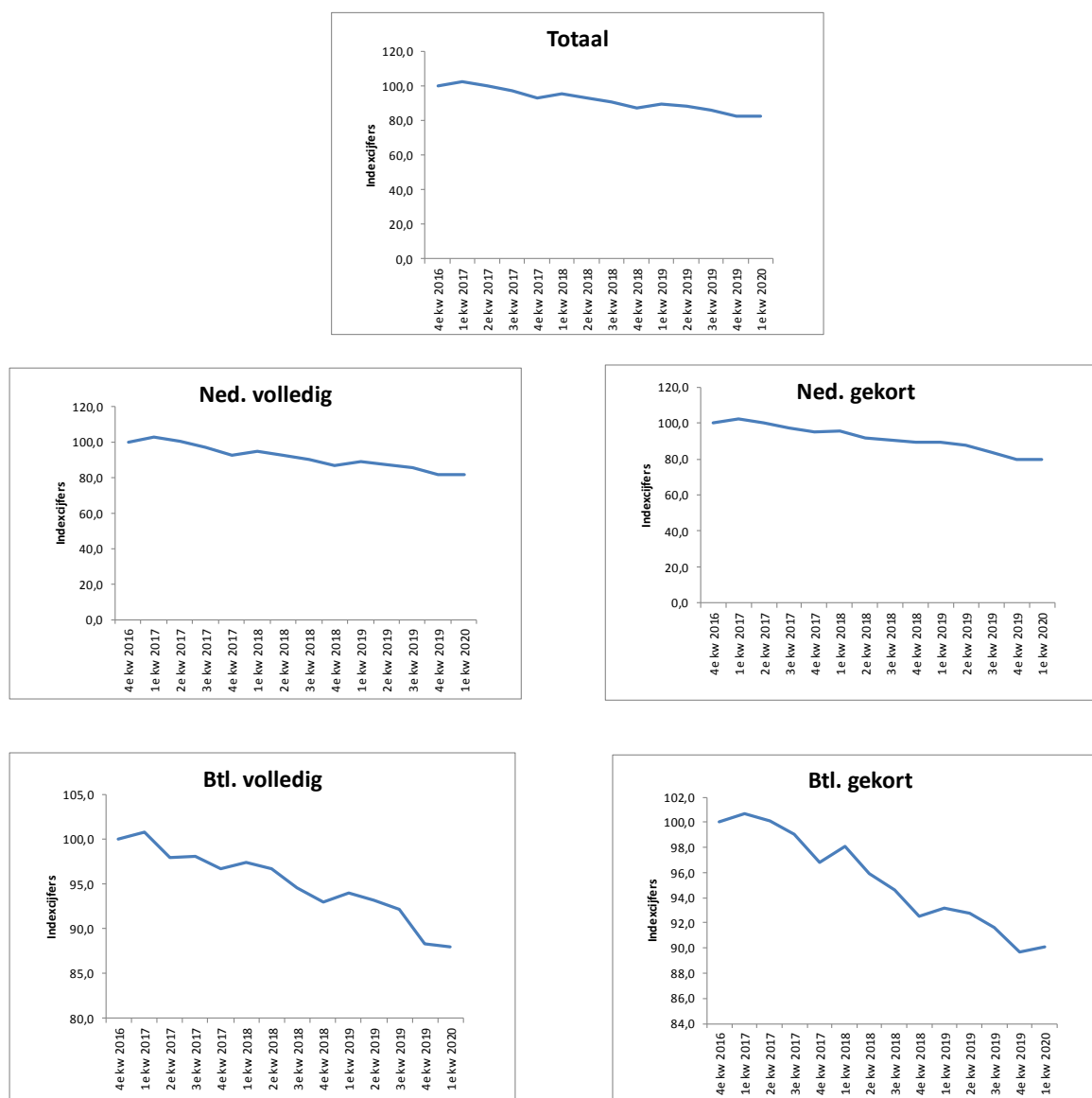

Het aantal uitkeringen Anw is tussen het 4e kwartaal 2016 en het 1e kwartaal 2020 gedaald met 17,7%. Op 1 juli 1996 is de Algemene nabestaanden wet (Anw) in de plaats gekomen van de Algemene Weduwen-en Wezenwet (AWW). De voorwaarden van de Anw zijn strenger dan de AWW. Een van de voorwaarden is dat de nabestaande geboren is voor 1 januari 1950. Deze groep is per 1 april 2015 verdwenen, doordat zij de pensioengerechtigde leeftijd heeft bereikt. De Anw werd ook inkomensafhankelijk. Men heeft nu alleen nog recht als men kinderen onder de 18 jaar heeft of arbeidsongeschikt is voor meer dan 45%. Per 1 oktober 2013 bestaat er geen recht meer op een halfwezenuitkering. Nabestaanden ontvangen vanaf 1 januari 2015 een lage nabestaandenuitkering. Nabestaanden met kinderen worden als zij daar voor in aanmerking komen door een verhoging van het kindgebonden budget gecompenseerd. Het recht op een hoge nabestaandenuitkering is per 1 januari 2015 komen te vervallen.

Verdeling Anw-klienten buiten Nederland

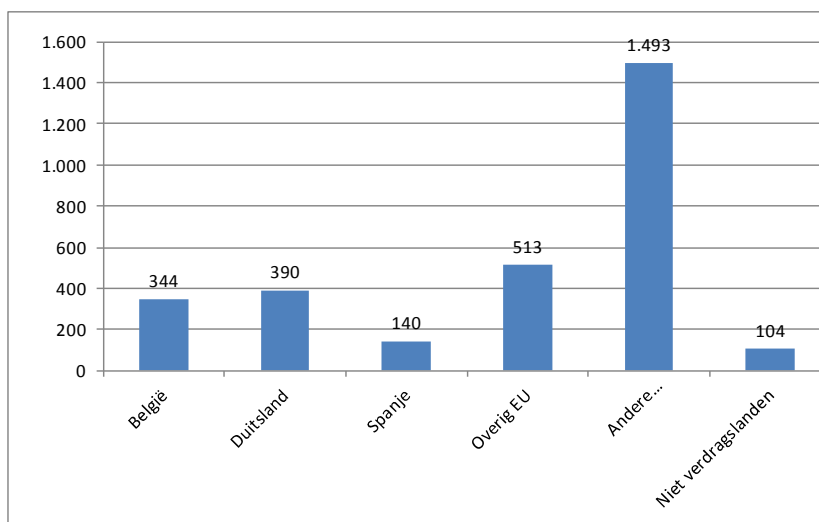

In het 1e kwartaal van 2020 woonden 2.945 klanten in het buitenland. Dat is 10,7% van het totaal. Daarvan woonde 12% in België, 13% in Duitsland, 5% in Spanje en 17% in andere EU-landen. Het percentage in andere EU-landen is afgenomen, omdat Groot-Brittannië per 31 januari 2020 uit de EU is gestapt. Dit verklaart ook de toename bij de niet-verdragslanden. Het overgrote deel van de klanten uit de groep andere verdragslanden (50,0%) woont in Marokko (52,0%) en Turkije (27,9%). Van alle Anw-klienten in het buitenland woont 3,5% in een niet-verdragsland.

Ontwikkeling aantal uitkeringen Anw, uitgesplitst naar ingangsdatum recht en aard van de uitkering.

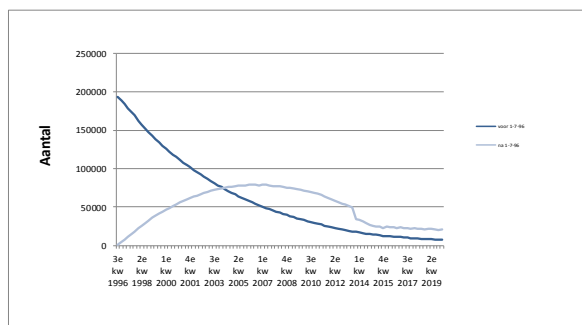

Het aantal Anw-klienten dat een uitkering ontvangt op basis van de oude regeling, ingangsdatum recht voor 1-7-1996, is van het 4e kwartaal 1996 tot en met het 1e kwartaal 2020 gedaald met 186.159 klanten. De klanten die een uitkering ontvangen op basis van de nieuwe regeling zijn gestegen tot 19.461. Het aantal klanten op basis van de oude regeling neemt met ongeveer 4,0% af per kwartaal, en het aantal nieuwe klanten de laatste jaren met ongeveer 3,0%. Daarvoor nam het aantal nieuwe klanten met ongeveer 3% per kwartaal toe. Het aantal klanten van de nieuwe regeling is vanaf het 2e kwartaal 2004¹ groter dan het aantal van de oude regeling. In het 4e kwartaal 2013 is de daling van het aantal klanten groter, omdat er per 1 oktober geen recht meer bestaat op een halfwezenuitkering.

¹ Bron: Anw streeft AWW voorbij. Zie Kwartaalbericht AOW,Anw en AKW 2e kwartaal 2005 www.svb.nl

Verdeling Anw-klanten, uitgesplitst naar volledige en gekorte uitkeringen wegens samenloop.

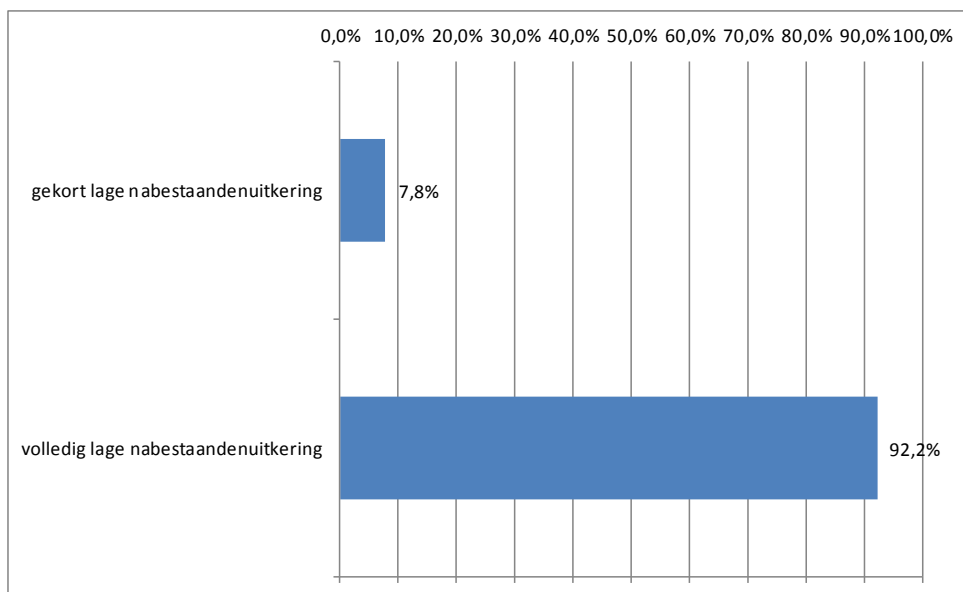

Het aantal Anw uitkeringen bestaat voor 92,2% uit volledige uitkeringen en voor 7,8% uit gekorte uitkeringen. De uitkeringen bestaan alleen uit lage nabestaanden uitkeringen, want de hoge nabestaandenuitkering zijn per 1 januari 2015 komen te vervallen.

Verdeling Anw-klanten naar ingangsdatum recht en inkomenscategorie (oude regeling)

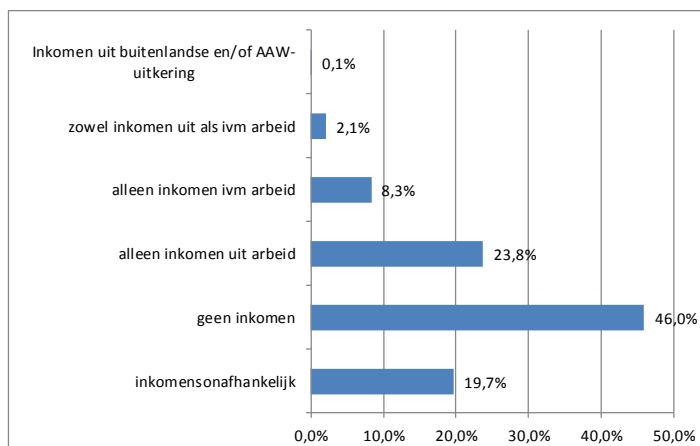

Inkomen ivm arbeid dwz bv een arbeidsongeschiktheidsuitkering of een vervroegd pensioen

Van het aantal Anw klanten dat een uitkering ontvangt op basis van de oude regeling heeft 46,0% geen inkomen(2.783 personen). Anw-klanten die op 1 juli 1996 ongehuwd samenwoonden en na 31

december 1997 nog steeds met dezelfde persoon samenwonen, zijn hun uitkering niet volledig kwijtgeraakt. Zij houden een inkomensafhankelijke uitkering van 30% van het bruto-minimumloon. Het aantal klanten dat aan deze voorwaarde voldoet bedraagt 19,7% van de oud AWW-klanten. Het aantal klanten dat alleen inkomen uit arbeid heeft betreft 23,8% van de gevallen.

Verdeling Anw-klanten naar ingangsdatum recht en inkomenscategorie (nieuwe regeling)

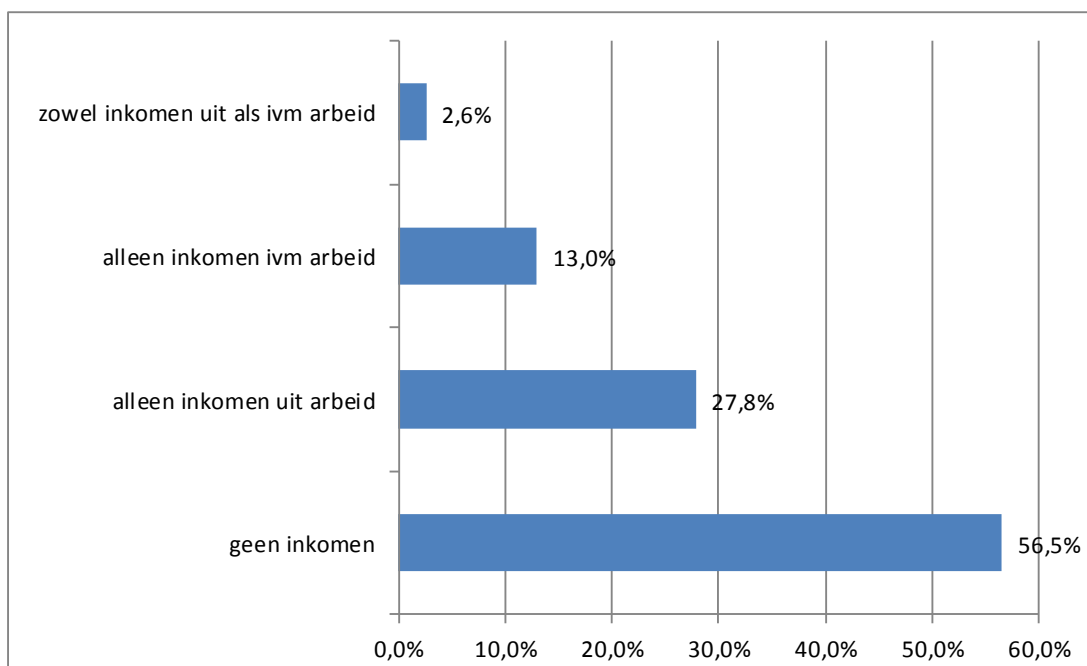

Inkomen ivm arbeid dwz bv een arbeidsongeschiktheidsuitkering of een vervroegd pensioen

Van het aantal Anw-klanten dat een uitkering ontvangt op basis van de nieuwe regeling heeft 56,5% geen inkomen (11.682 personen). Dit percentage is niet geheel vergelijkbaar met de overeenkomstige groep van de oud AWW-klanten, omdat bij de inkomensafhankelijke uitkeringen ook klanten zijn die geen inkomen hebben. Dit aantal is bij ons niet bekend. Het aantal klanten dat alleen inkomen uit arbeid heeft betreft 27,8% van de gevallen. Dit percentage is 4,0% meer dan bij de oud AWW-klanten.

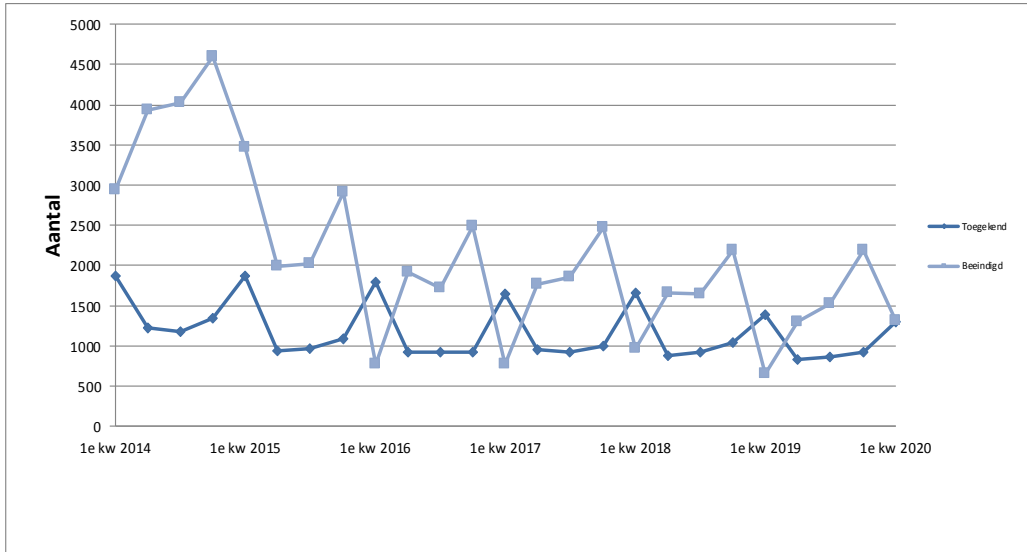

Vanaf 1 juli 1996 is de Algemene nabestaandenwet(Anw) in werking is getreden ter vervanging van de Algemene Weduwen- en Wezenwet(AWW). Het aantal uitkeringen dat beëindigd wordt, is de laatste jaren per kwartaal ongeveer 2000. In het 4e kwartaal 2013 zijn 18.180 uitkeringen beëindigd. Het overgrote deel zijn halfwezenuitkeringen. Per 1 oktober 2013 bestaat er geen recht meer op een halfwezenuitkering.

Verdeling van toegekende uitkeringen Anw naar aard van de uitkering

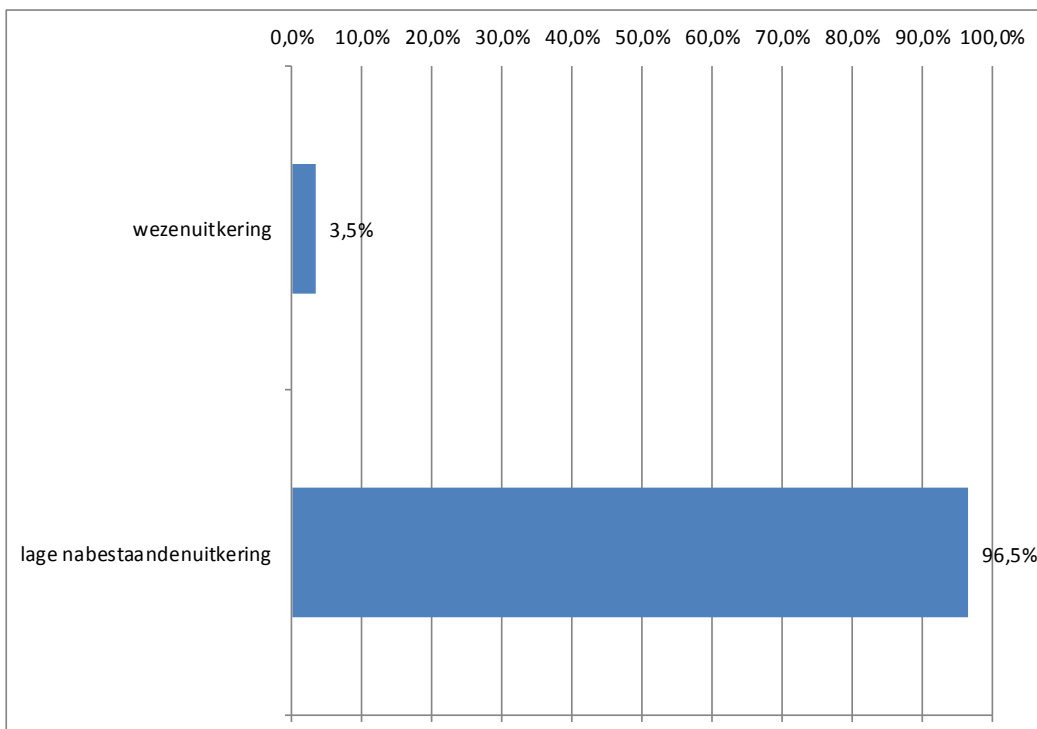

Het aantal toekenningen betreft alleen nog een lage nabestaandenuitkering en wezenuitkering, want per 1 januari 2015 is de hoge nabestaandenuitkering komen te vervallen.

Ontwikkeling uitkeringslasten Anw naar categorie

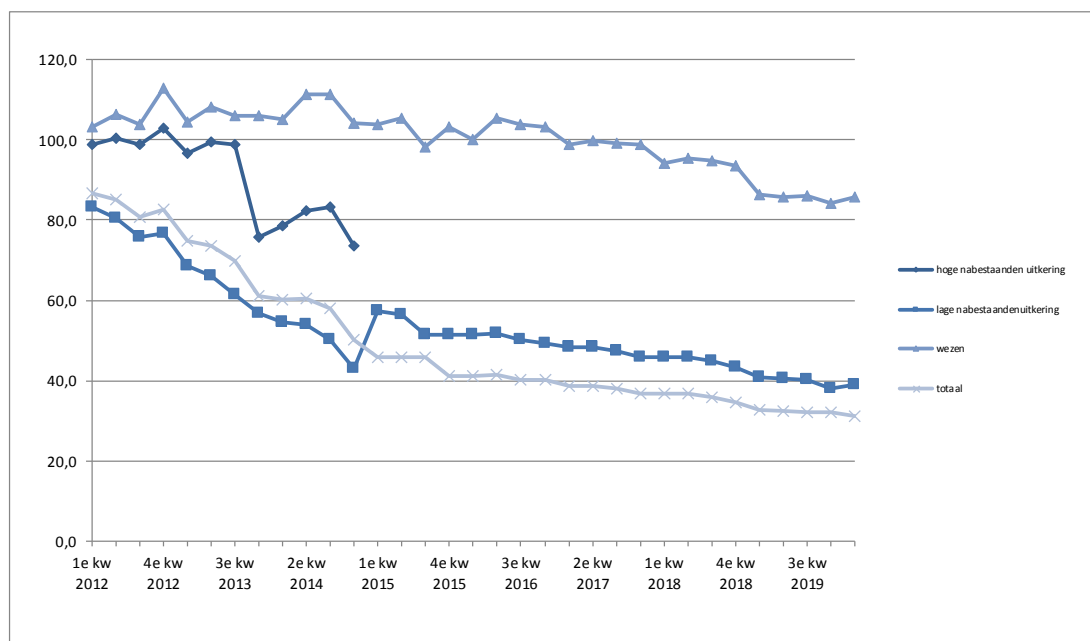

Met ingang van 1 juli 1996 is de Anw in werking getreden ter vervanging van de AWW. De voorwaarden van de Anw zijn strenger dan de AWW. Een van de voorwaarden is dat de nabestaande geboren is voor 1950. In april 2015 is deze groep verdwenen, omdat zij de pensioengerechtigde leeftijd heeft bereikt. De Anw werd ook inkomensafhankelijk. Per 1 oktober 2013 bestaat er geen recht meer op een halfwezenuitkering. Per 1 juli 2013 wordt onderscheid gemaakt in een lage en hoge nabestaandenuitkering waarbij men recht heeft op een hoge nabestaandenuitkering als de nabestaande een ongehuwd kind heeft dat jonger is dan achttien jaar dat niet tot het huishouden van een ander behoort. Vanaf het 4e kwartaal 2013 zien we de uitkeringslast voor deze groep toenemen. De hoge nabestaandenuitkering is per 1 januari 2015 vervallen. Per deze datum wordt alleen nog de lage nabestaandenuitkering en de wezenuitkering verstrekt.

In 2013 daalde de uitkeringslast verder onder meer doordat het woonlandbeginsel dat per 1 juli 2012 is ingevoerd voor de Anw, ook voor bestaande gevallen ging gelden. Het woonlandbeginsel geldt voor landen buiten Nederland, EU, EER en Zwitserland. Het woonlandbeginsel wil zeggen dat een percentage wordt bepaald dat de verhouding weergeeft van het kostenniveau van het woonland van de nabestaande ten opzichte van Nederland. Het percentage bedraagt maximaal 100.

1.3 AKW

Ontwikkeling aantal AKW-gerechtigden en kinderbijslagkinderen

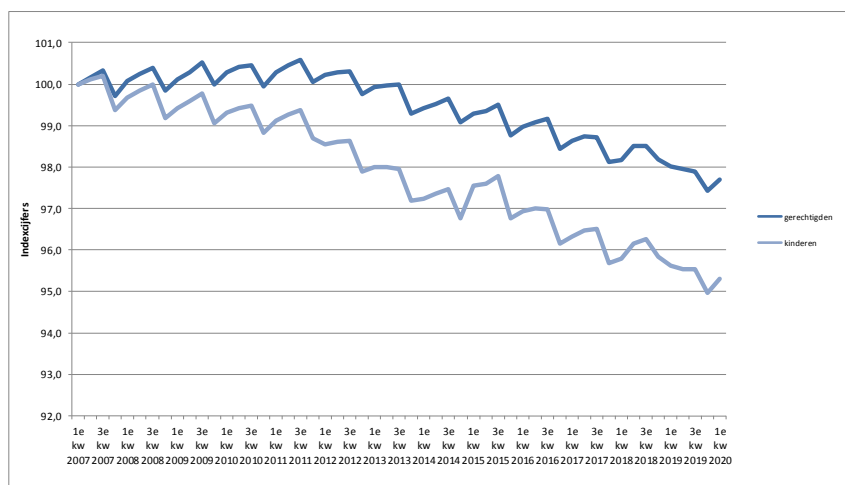

Het verloop van de aantallen kinderbijslag gerechtigden en kinderen vertoont een seizoenspatroon. Vanaf het 1e kwartaal 2002 neemt het aantal gerechtigden toe, doordat het aantal geboorten toeneemt. De laatste paar jaar neemt het aantal geboorten licht af.

Verdeling kinderbijslagkinderen buiten Nederland

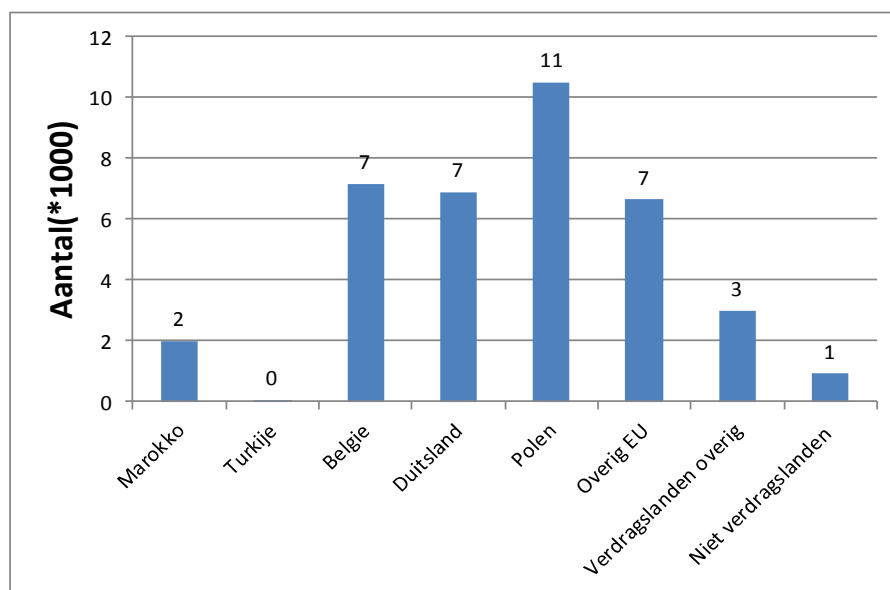

Bijna 1,1% van de kinderen woont in het buitenland. Van de in het buitenland woonachtige kinderen woont 83,9% in de Europese Unie. Het merendeel van de kinderen in de EU woont in Polen (33,7%), België (22,9%), en Duitsland (22,1%). Het percentage EU-landen (83,9%) is afgenomen, omdat Groot-Brittannië per 31 januari 2020 uit de EU is gestapt. Buiten de Europese Unie woont het merendeel van de kinderen in Marokko (5,4%). Van de kinderen woont 2,5% in een niet-verdragsland. Het percentage is toegenomen, omdat Groot-Brittannië nu tot deze categorie behoort. Door de inwerkingtreding van de Wet herziening Export Kinderbijslag (Whek) per 1 januari 2015 bestaat geen recht meer voor landen zoals bv Turkije, behoudens klanten die in het algemeen belang werken in dat land en het kind woont bij zijn verzorger in dat land bv diplomaten.

Het aantal AKW-gerechtigden naar gezinsgrootte

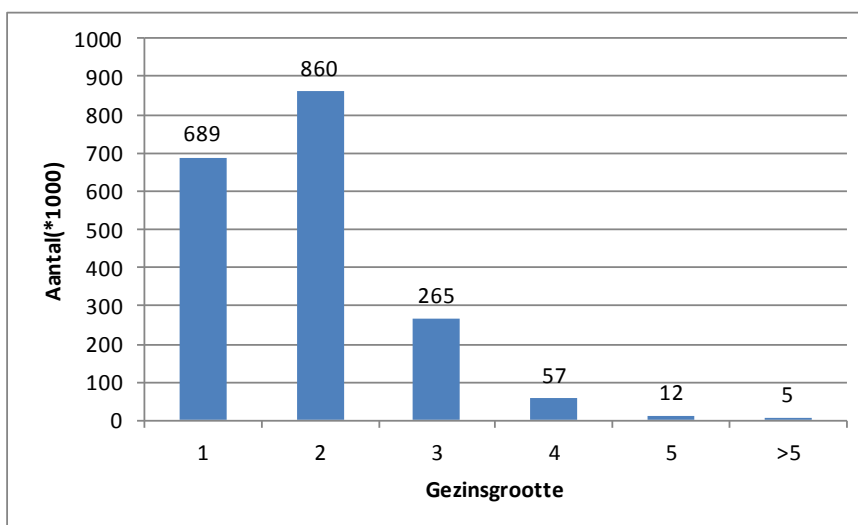

Het aantal gerechtigden met 1 kind bedraagt 36,5% van het totaal aantal gerechtigden, 45,5% van het aantal gerechtigden heeft 2 kinderen. Het aantal gerechtigden met 5 kinderen of meer maakt iets minder dan 1% deel uit van het geheel, namelijk 17.615 gerechtigden.

Ontwikkeling van het aantal kinderbijslagkinderen naar leeftijdsklasse

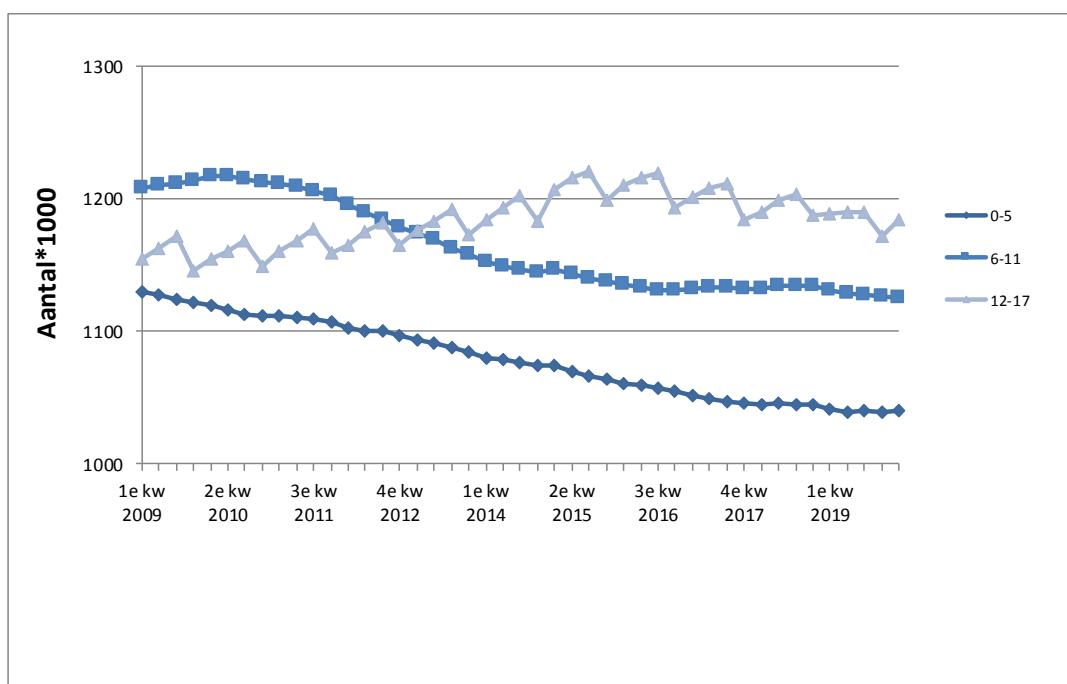

Het aantal kinderen tussen 0-11 jaar vertoont een dalende lijn, doordat het aantal geboorten de laatste jaren afneemt ten opzichte van 2009.

Aantal kinderbijslagkinderen naar leeftijd en gezinsgrootte

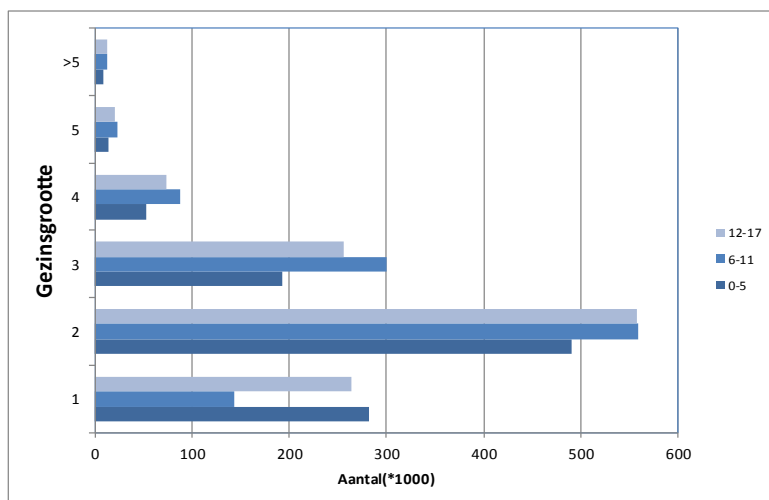

Het aantal kinderen van 0-5 jaar bij gezinsgrootte 1 is 40,8% van het totaal aantal kinderen bij gezinsgrootte 1. Het aantal kinderen van 12-17 maakt voor 38,4% deel uit van het aantal kinderen bij gezinsgrootte 1. Bij gezinsgrootte 2 is de groep 6-11 jaar het sterkst vertegenwoordigd namelijk ruim 34,8%. De groep van 0-5 jaar maakt voor 30,5% deel uit bij gezinsgrootte 2.

(Zie voor aantallen tabelb.3.5 in de bijlage)

Ontwikkeling uitkeringslasten AKW naar leeftijdsklasse

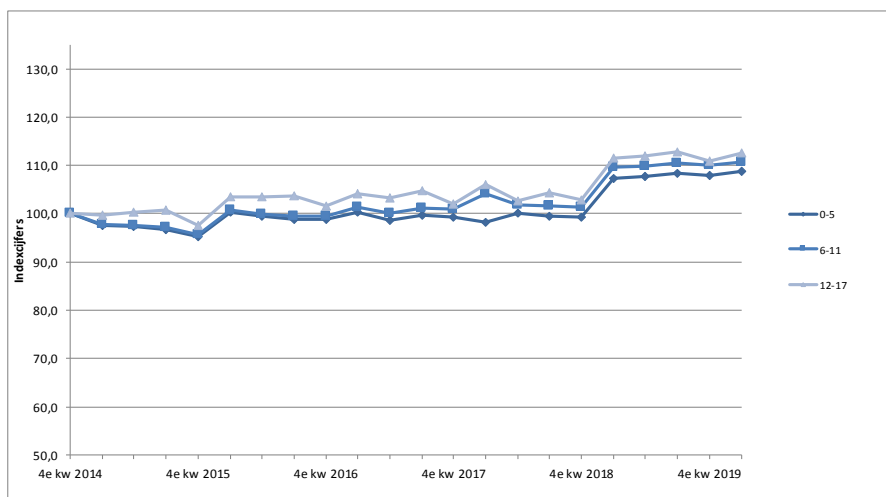

De uitkeringslasten vertonen een lichte daling in het 1e kwartaal 2012. Dit komt omdat de kinderbijslagbedragen per 1 januari 2012 zijn verlaagd. Per 1 juli 2012 vindt weer een verhoging plaats. Per 1 juli 2012 is het woonlandbeginsel ingevoerd. Voor gerechtigden die al voor 1 juli 2012 recht hebben op AKW geldt een overgangsrecht tot 1 januari 2013. Het woonlandbeginsel geldt voor landen buiten Nederland, EU, EER en Zwitserland. Het woonlandbeginsel wil zeggen dat een percentage wordt bepaald dat de verhouding weergeeft van het kostenniveau van het woonland van het kind ten opzichte van Nederland. Het percentage bedraagt maximaal 100.

Boeten en maatregelen

Aantal boeten per 100.000 klanten

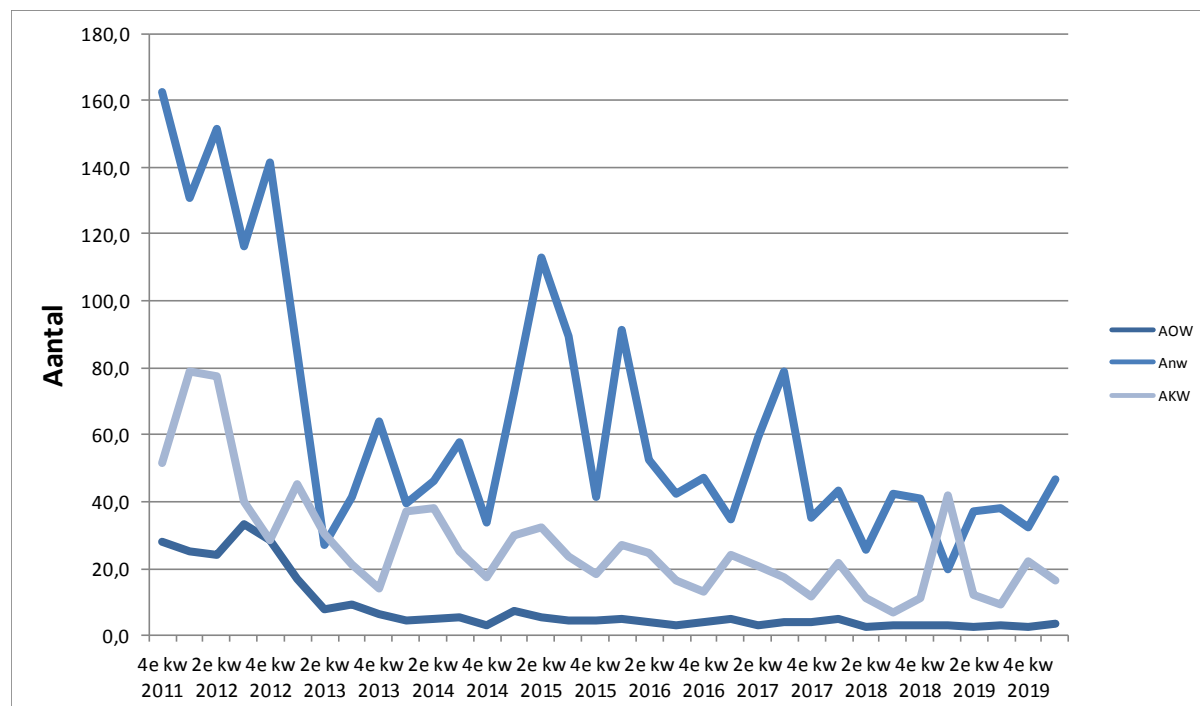

Het aantal boeten dat is opgelegd voor de AOW en Anw is in het 1e kwartaal 2013 afgenomen ten opzichte van voorgaande kwartalen. De afname is een gevolg van de Wet eenmalige gegevens uitvraag werk en inkomen (WEU). Op grond van de WEU geldt de inlichtingenplicht niet als de SVB de feiten of omstandigheden kan vaststellen aan de hand van gegevens uit de administraties van GBA, UWV, Gemeenten, RDW of DUO.

Het aantal boeten is bij de Anw van de drie wetten het hoogst. Bij de AKW fluctueert het aantal boeten met een piek in het eerste kwartaal als gevolg van inkomensonderzoeken en een daling in de volgende drie kwartalen. Het aantal boeten bij de AOW vertoont een vrij constant karakter, maar is wel het laagst van de drie wetten.

Een boete wordt opgelegd als niet aan de informatieplicht is voldaan. De boete is een geldbedrag dat los staat van het recht op uitkering. Een boete heeft een strafrechtelijk karakter.

Aantal maatregelen per 100.000 klanten

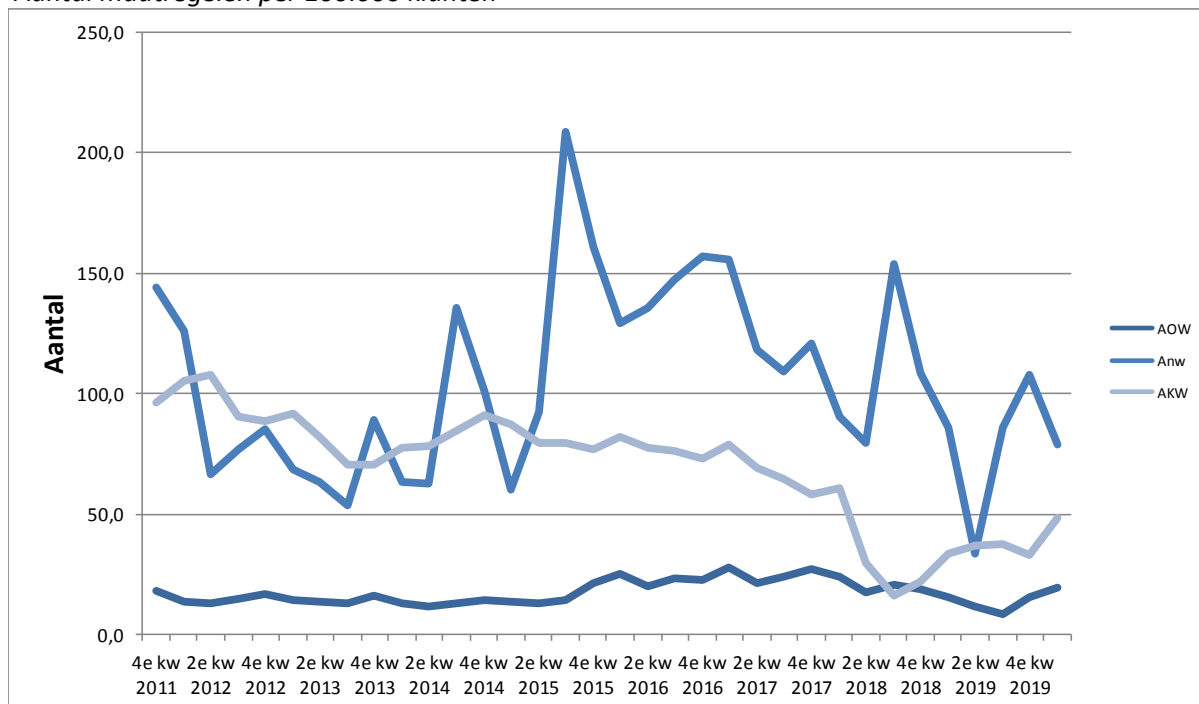

Het aantal maatregelen bij de Anw en AKW fluctueert. Bij de AOW is deze vrij constant. Vanaf het 3e kwartaal 2009 vertoont de Anw weer een stijgende trend.

Een maatregel wordt opgelegd als men zich niet aan de voorschriften houdt. Een maatregel is een inhouding op de uitkering. Een maatregel heeft geen strafrechtelijk karakter.

1.4 REMIGRATIEWET

Ontwikkeling van het aantal Rem-klanten

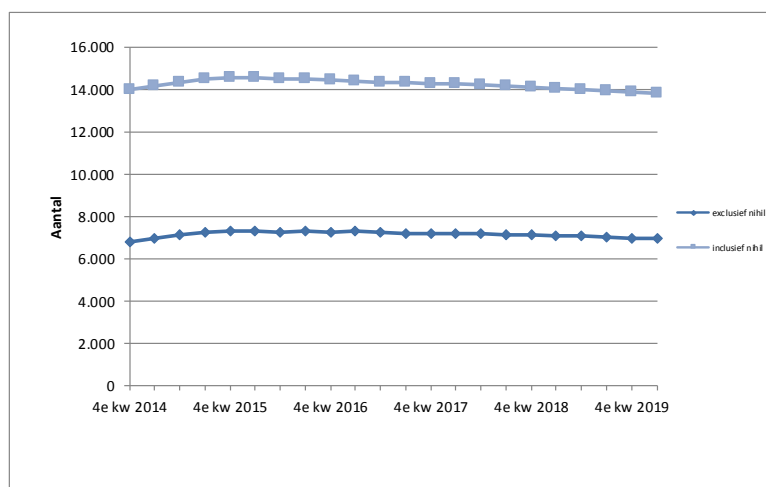

Het totaal aantal klanten van de remigratiewet neemt de laatste jaren licht af. Deze afname is het gevolg van een lager aantal nihil-uitkeringen. Met een nihil-uitkering wordt bedoeld dat de samenlopende uitkering (bijvoorbeeld WIA of AOW) hoger is dan de remigratie-uitkering. De remigratie-uitkering komt dan niet tot uitkering. Het aantal uitkeringen exclusief nihil neemt ook licht af.

Per 1 juli 2014 gelden er strengere regels voor de remigratiewet. Mensen krijgen nog een remigratie-uitkering als:

- ze buiten Nederland in een land van herkomst zijn geboren
- ze 18 jaar of ouder waren toen ze in Nederland kwamen wonen
- ze 55 jaar of ouder zijn
- ze minimaal acht jaar legaal in Nederland wonen
- ze al minstens één jaar een Nederlandse uitkering krijgen.

Verdeling aantal remigranten naar woonland

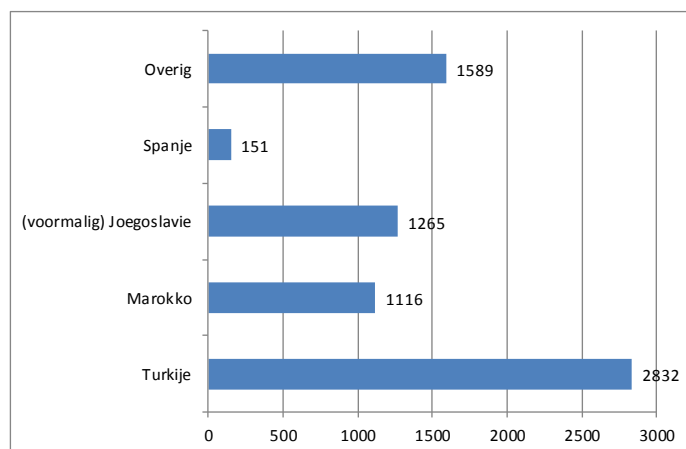

In het 1e kwartaal 2020 woont het overgrote deel van de remigranten in Turkije of Marokko. In totaal woont 57% van de klanten in deze landen.

1.5 TAS REGELING

Het aantal TAS vergoedingen vanaf het 1e kwartaal 2012

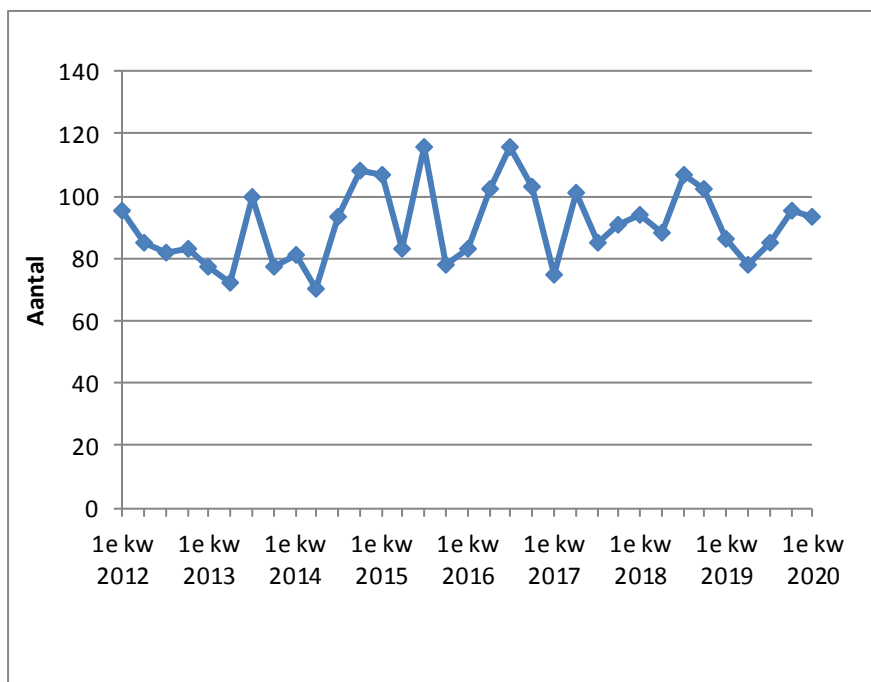

De Regeling Tegemoetkoming Asbestslachtoffers is op 26 januari 2000 in werking getreden. Met ingang van 1 januari 2003 is de regeling uitgebreid met een verlening van een voorschot. De regeling kent daardoor twee soorten uitkeringen de voorschotuitkering en de eenmalige uitkering. De eenmalige uitkering is per 1 april 2014 afgeschaft. Op 1 april 2014 is de regeling uitgebreid voor personen die tijdens hun werkzaamheden als werknemer zijn blootgesteld aan asbest en daardoor de ziekte asbestose hebben gekregen. Dit heeft een lichte stijging veroorzaakt.

1.6 AIO

Verdeling van het aantal AIO huishoudens naar soort uitkering

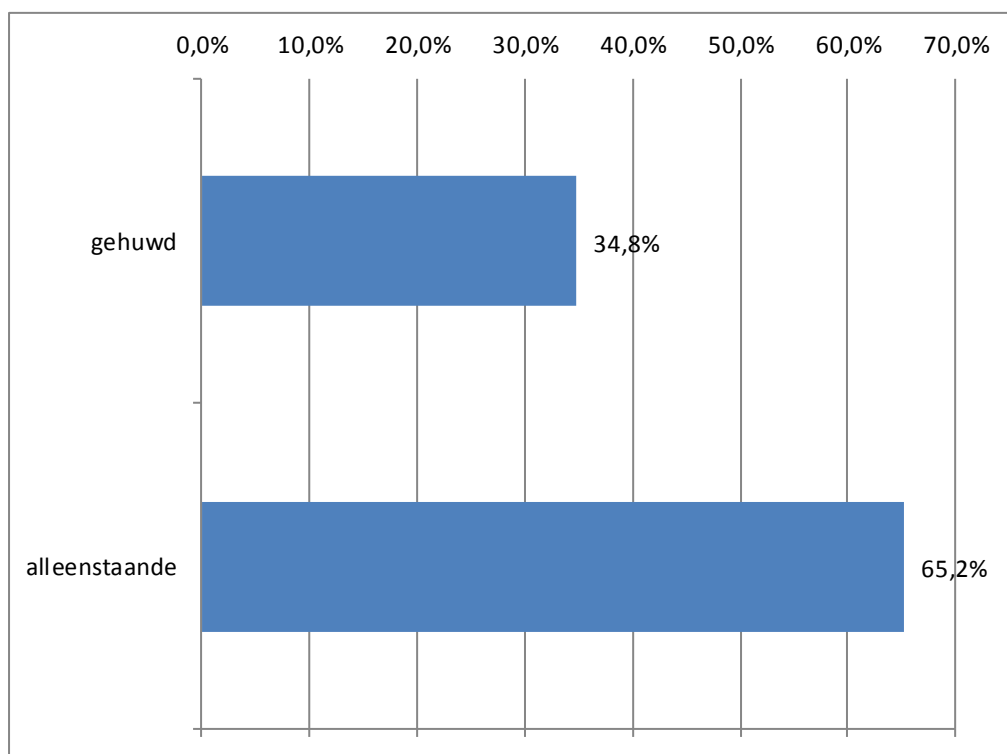

Het aantal AIO huishoudens in het 1e kwartaal 2020 bedraagt 49.267. Het aantal alleenstaande huishoudens maakt 65,3% deel uit van het totaal. Hierna komt de groep gehuwd met 34,7%. De categorie alleenstaande ouder is per 1 januari 2015 vervallen (zie verklaring van de begrippen).

BIJLAGEN

TABELLEN AOW

Tabel B.1.1

Ontwikkeling aantal AOW-klienten in Nederland en het buitenland 1)

Ultimostanden	Nederland			Buitenland			Totaal
	volledig	gekort	totaal	volledig	gekort	totaal	
2012	2.544.080	280.358	2.824.438	16.105	295.389	311.494	3.135.932
2013	2.606.011	295.159	2.901.170	16.558	304.867	321.425	3.222.595
2014	2.664.896	308.787	2.973.683	17.009	313.109	330.118	3.303.801
2015	2.718.846	315.887	3.034.733	17.821	318.704	336.525	3.371.258
2016	2.737.572	321.978	3.059.550	18.234	319.850	338.084	3.397.634
2017	2.754.611	329.189	3.083.800	18.490	319.810	338.300	3.422.100
1e kwartaal 2018	2.718.338	326.078	3.044.416	18.460	317.381	335.841	3.380.257
2e kwartaal 2018	2.735.370	328.985	3.064.355	18.536	317.212	335.748	3.400.103
3e kwartaal 2018	2.755.128	333.364	3.088.492	18.679	318.055	336.734	3.425.226
4e kwartaal 2018	2.771.198	336.293	3.107.491	18.852	318.587	337.439	3.444.930
1e kwartaal 2019	2.739.514	333.487	3.073.001	18.770	316.113	334.883	3.407.884
2e kwartaal 2019	2.738.420	334.554	3.072.974	18.772	315.368	334.140	3.407.114
3e kwartaal 2019	2.759.074	338.049	3.097.123	18.830	315.759	334.589	3.431.712
4e kwartaal 2019	2.775.195	341.857	3.117.052	18.965	316.183	335.148	3.452.200
1e kwartaal 2020	2.786.523	344.152	3.130.675	19.031	315.715	334.746	3.465.421
2e kwartaal 2020							
3e kwartaal 2020							
4e kwartaal 2020							

1) Gekort wegens niet verzekerde jaren

Tabel B.1.2

Aantal AOW-klienten en uitkeringslast naar woonland (jaar- en kwartaal ultimostanden)

Woonland	2018		2019		1e kwartaal 2020	
	Aantal	Jaarbedrag 1=1000 €	Aantal	Jaarbedrag 1=1000 €	Aantal	Bedrag 1=1000 €
Nederland	3.107.491	35.798.998	3.117.052	37.096.927	3.130.675	9.594.344
Aruba	2.225	9.906	2.271	10.367	2.292	2.704
Curaçao	5.038	21.744	5.137	22.978	5.158	5.943
St. Maarten	274	1.148	276	1.245	287	332
Totaal	3.115.028	35.831.796	3.124.736	37.131.517	3.138.412	9.603.323
Buitenland	329.902	1.362.422	327.464	1.407.202	327.009	361.091
waarvan in:						
Europese Unie						
België	65.954	260.521	65.192	267.698	64.951	68.725
Bulgarije	170	1.195	180	1.428	179	380
Cyprus	166	1.077	164	1.091	162	276
Denemarken	941	3.413	961	3.583	974	954
Duitsland	47.211	169.978	47.165	176.576	47.175	45.493
Estland	20	183	19	165	19	44
Finland	399	1.252	413	1.383	419	374
Frankrijk	13.993	96.924	14.042	100.287	14.152	25.722
Griekenland	2.075	9.852	2.071	10.321	2.085	2.693
Hongarije	934	8.099	1.021	9.130	1.039	2.437
Ierland	1.024	5.288	1.054	5.530	1.065	1.418
Italië	7.185	23.911	7.050	24.703	7.037	6.316
Kroatië	2.068	6.619	2.054	6.909	2.051	1.792
Letland	18	148	16	137	15	32
Litouwen	33	248	36	278	36	71
Luxemburg	787	3.807	783	3.926	779	1.001
Malta	208	1.580	218	1.602	217	423
Oostenrijk	2.437	10.218	2.436	10.693	2.437	2.745
Polen	1.454	5.828	1.712	6.625	1.775	1.778
Portugal	5.374	31.727	5.480	33.783	5.545	8.868
Roemenië	146	1.284	165	1.414	173	405
Slovenië	189	768	198	806	202	214
Slowakije	83	466	90	510	92	136
Spanje	44.905	162.457	43.904	167.726	43.599	43.095
Tsjechië	427	2.880	445	2.990	451	797
Zweden	2.306	8.573	2.336	9.106	2.342	2.368
Totaal	200.507	818.298	199.205	848.401	198.971	218.556
EER-Landen						
IJsland	22	96	19	108	18	23
Liechtenstein	16	58	16	59	16	15
Noorwegen	1.404	4.334	1.454	4.635	1.463	1.220
Totaal	1.442	4.488	1.489	4.802	1.497	1.258

Tabel B.1.2

Aantal AOW-klienten en uitkeringslast naar woonland (jaar- en kwartaalultimostanden)

Woonland	2018		2019		1e kwartaal 2020	
	Aantal	Jaarbedrag 1=1000 €	Aantal	Jaarbedrag 1=1000 €	Aantal	Bedrag 1=1000 €
Andere Verdragslanden						
Argentinië	166	1.006	170	1.051	173	283
Australië	12.817	41.805	12.534	41.936	12.472	10.514
Bosnië-Herzegovina	1.206	4.176	1.205	4.396	1.200	1.140
Canada	14.237	46.335	13.877	46.605	13.802	11.682
Chili	338	1.876	338	1.931	343	487
Egypte	82	555	89	593	92	166
India	181	963	190	1.087	198	296
Indonesië	1.415	11.535	1.437	11.911	1.432	3.039
Israël	1.609	6.446	1.602	6.751	1.606	1.741
Japan	2.006	3.104	2.096	3.285	2.109	853
Kaapverdië	1.149	4.728	1.119	4.774	1.115	1.213
Macedonië	492	1.386	479	1.426	470	357
Marokko	12.748	71.712	12.701	72.846	12.578	18.502
Nieuw-Zeeland	4.627	17.242	4.588	17.593	4.613	4.474
Servië	1.721	5.337	1.747	7.728	1.767	2.003
Suriname	4.555	24.843	4.595	26.213	4.614	6.784
Thailand	1.607	17.395	1.629	18.268	1.629	4.725
Tunesië	595	2.921	596	2.983	601	762
Turkije	23.232	112.876	22.999	116.415	22.909	29.763
V.S. van Amerika	16.134	53.200	15.561	53.405	15.498	13.422
Zuid-Afrika	2.883	11.506	2.777	11.576	2.769	2.936
Zwitserland	5.509	20.571	5.512	20.993	5.510	5.360
Overige	3.196	20.182	3.282	19.407	3.316	5.072
Totaal	112.505	481.702	111.123	493.173	110.816	125.571
Niet Verdragslanden						
Andorra	56	379	59	380	62	102
Brazilië	724	4.672	721	4.724	710	1.178
China	188	1.076	155	1.033	107	200
Groot-Brittannië	11.945	36.289	12.095	38.238	12.210	9.907
Singapore	221	1.148	231	1.263	231	331
Tanzania	48	325	41	313	40	75
Venezuela	71	345	62	313	64	78
Overige	2.195	13.698	2.283	14.562	2.301	3.834
Totaal	15.448	57.933	15.647	60.826	15.725	15.706
Totaal Generaal	3.444.930	37.194.218	3.452.200	38.538.720	3.465.421	9.964.414

Tabel B.1.3

Ontwikkeling van het aantal AOW-klanten uitgesplitst naar aard van het pensioen 1) 2)

Ultimostanden	Volledig op grond van aantal verzekerde jaren				Gekort op grond van aantal verzekerde jaren				Totaal AOW	Toename totaal AOW per kwartaal
	gehuwd		ongehuwd	totaal	gehuwd		ongehuwd	totaal		
	partner ouder/gelijk AOW-leeftijd	partner jonger AOW-leeftijd			partner ouder/gelijk AOW-leeftijd	partner jonger AOW-leeftijd				
4e kwartaal 2017	1.711.282	58.309	1.003.510	2.773.101	361.971	40.587	246.441	648.999	3.422.100	
1e kwartaal 2018	1.685.313	57.125	994.360	2.736.798	357.979	39.907	245.573	643.459	3.380.257	-41.843
2e kwartaal 2018	1.703.682	51.778	998.446	2.753.906	360.483	37.911	247.803	646.197	3.400.103	19.846
3e kwartaal 2018	1.723.277	46.792	1.003.738	2.773.807	365.283	35.517	250.619	651.419	3.425.226	25.123
4e kwartaal 2018	1.738.862	42.800	1.008.388	2.790.050	368.069	33.874	252.937	654.880	3.444.930	19.704
1e kwartaal 2019	1.714.329	42.320	1.001.635	2.758.284	363.870	33.479	252.251	649.600	3.407.884	-37.046
2e kwartaal 2019	1.715.697	39.519	1.001.976	2.757.192	364.251	32.145	253.526	649.922	3.407.114	-770
3e kwartaal 2019	1.734.653	35.719	1.007.532	2.777.904	367.336	30.515	255.957	653.808	3.431.712	24.598
4e kwartaal 2019	1.749.255	32.462	1.012.443	2.794.160	370.794	28.604	258.642	658.040	3.452.200	20.488
1e kwartaal 2020	1.760.558	29.670	1.015.326	2.805.554	372.235	27.294	260.338	659.867	3.465.421	13.221
2e kwartaal 2020										
3e kwartaal 2020										
4e kwartaal 2020										

1) Gehuwden inclusief ongehuwd samenwonenden

2) Categorie partner jonger AOW-leeftijd; recht voor 1-1-2015

Tabel B.1.4

Aantal AOW-klanten naar geslacht en aard van het pensioen per 31 maart 2020

	Man	Vrouw	Totaal	Pensioen (+ toeslag) na korting 1)
Volledig op grond van aantal verzekerde jaren				
Gehuwden met partner ouder/gelijk AOW-leeftijd	893.996	770.355	1.664.351	100,00
Ongehuwd samenwonenden met partner ouder/gelijk AOW-leeftijd	53.543	42.664	96.207	100,00
Gehuwden met partner jonger AOW-leeftijd	26.369	636	27.005	92,52
Ongehuwd samenwonenden met partner jonger AOW-leeftijd	2.329	336	2.665	89,47
Ongehuwdenpensioenen	301.510	713.816	1.015.326	100,00
Totaal	1.277.747	1.527.807	2.805.554	99,86
Gekort op grond van aantal verzekerde jaren				
Gehuwden met partner ouder/gelijk AOW-leeftijd	202.838	147.321	350.159	53,80
Ongehuwd samenwonenden met partner ouder/gelijk AOW-leeftijd	13.410	8.666	22.076	60,76
Gehuwden met partner jonger AOW-leeftijd	24.424	533	24.957	61,13
Ongehuwd samenwonenden met partner jonger AOW-leeftijd	2.047	290	2.337	63,55
Ongehuwdenpensioenen	87.272	173.066	260.338	54,90
Totaal	329.991	329.876	659.867	55,02
Totaal generaal	1.607.738	1.857.683	3.465.421	91,05

1) Het gemiddelde percentage van het bruto-pensioen dat overblijft na korting op de volledige pensioenbedragen (eventueel inclusief toeslag) geldend voor de betreffende categorie.

2) Categorie gehuwden/ongehuwd samenwonenden met partner jonger AOW-leeftijd; recht voor 1-1-2015

Tabel B.1.5

Ontwikkeling van het aantal AOW-klienten met een partner met toeslag 1)

Ultimostanden	Inkomens onafhankelijk	Inkomensafhankelijke toeslag 30%				Inkomensafhankelijke toeslag 50%				totaal met toeslag
		volledige toeslag	gedeeltelijke toeslag	geen toeslag	totaal	volledige toeslag	gedeeltelijke toeslag	geen toeslag	totaal	
4e kwartaal 2017	3	71	7	4	82	76.248	19.492	3.071	98.811	98.896
1e kwartaal 2018	2	69	7	1	77	75.520	19.922	1.511	96.953	97.032
2e kwartaal 2018	2	64	8	1	73	70.074	18.407	1.133	89.614	89.689
3e kwartaal 2018	2	57	5	1	63	64.109	17.106	1.029	82.244	82.309
4e kwartaal 2018	2	55	4	1	60	59.948	15.233	1.431	76.612	76.674
1e kwartaal 2019	2	53	4	1	58	59.296	15.572	871	75.739	75.799
2e kwartaal 2019	1	47	4	1	52	56.148	14.664	799	71.611	71.664
3e kwartaal 2019	3	40	4	1	45	52.022	13.381	783	66.186	66.234
4e kwartaal 2019	3	37	3	1	41	47.951	11.999	1.072	61.022	61.066
1e kwartaal 2020	3	35	2	1	38	44.869	11.360	694	56.923	56.964
2e kwartaal 2020										
3e kwartaal 2020										
4e kwartaal 2020										

1) Per 1 januari 2015 is het recht op toeslag vervallen voor nieuwe klanten

Tabel B.1.6

Aantal AOW-gerechtigden met een partner jonger dan AOW leeftijd per 31 maart 2020

Toeslag	Man	Vrouw	Totaal	pensioen (+ toeslag) na korting 1)
Inkomensafhankelijk	3	0	3	38,60
Inkomensafhankelijke toeslag 30%				
- volledige toeslag	33	2	35	81,20
- gedeeltelijke toeslag	2	0	2	75,30
- geen toeslag	1	0	1	60,49
Totaal	36	2	38	80,34
Inkomensafhankelijke toeslag 50%				
I Ingangsdatum voor 1-7-1996				
- volledige toeslag	231	10	241	70,54
- gedeeltelijke toeslag	33	8	41	72,51
- geen toeslag	7	0	7	53,71
Totaal voor 1-7-96	271	18	289	70,41
II Ingangsdatum vanaf 1-7-1996				
Geen inkomen	41.860	1.216	43.076	80,06
a. Inkomen uit arbeid				
- volledige toeslag	1.497	55	1.552	88,42
- gedeeltelijke toeslag	6.025	277	6.302	66,34
- geen toeslag	498	48	546	45,63
b. Inkomen ivm arbeid				
- gedeeltelijke toeslag	2.439	54	2.493	64,82
- geen toeslag	51	10	61	46,70
c. Beide				
- gedeeltelijke toeslag	2.419	105	2.524	75,44
- geen toeslag	70	10	80	45,92
Totaal vanaf 1-7-96	54.859	1.775	56.634	77,47
Totaal Generaal	55.169	1.795	56.964	78,57

1) Het gemiddelde percentage van het bruto-pensioen dat overblijft na korting op de volledige pensioenbedragen (eventueel inclusief toeslag) geldend voor de betreffende categorie.

2) Per 1 januari 2015 is het recht op toeslag vervallen voor nieuwe klanten

Tabel B.1.7

Ontwikkeling van het aantal toegekende en beëindigde pensioenen AOW 1)

Ultimostanden	Toegekende pensioenen		Beëindigde pensioenen		Saldo toename aantal
	aantal	index	aantal	index	
2014	209.176	100,0	127.970	100,0	81.206
2015	204.186	97,6	136.729	106,8	67.457
2016	162.604	77,7	136.228	106,5	26.376
2017	164.591	78,7	140.125	109,5	24.466
2018	165.942	79,3	143.112	111,8	22.830
2019	150.832	72,1	143.562	112,2	7.270
1e kwartaal 2018	2.035	3,7	43.878	135,7	-41.843
2e kwartaal 2018	54.392	99,5	34.546	106,8	19.846
3e kwartaal 2018	57.040	104,3	31.917	98,7	25.123
4e kwartaal 2018	52.475	96,0	32.771	101,4	19.704
1e kwartaal 2019	2.226	4,1	39.272	121,5	-37.046
2e kwartaal 2019	35.523	65,0	36.293	112,2	-770
3e kwartaal 2019	57.037	104,3	32.439	100,3	24.598
4e kwartaal 2019	56.046	102,5	35.558	110,0	20.488
1e kwartaal 2020	51.526	94,2	38.305	118,5	13.221
2e kwartaal 2020					
3e kwartaal 2020					
4e kwartaal 2020					

1) Index jaarcijfers 2014=100; index kwartaalcijfers 4e kwartaal 2014=100

Tabel B.1.8

Ontwikkeling van het aantal toegekende pensioenen AOW 1) 2) 3)

Ultimostanden	Volledig op grond van aantal verzekerde jaren				Gekort op grond van aantal verzekerde jaren				Totaal
	gehuwd		ongehuwd	totaal	gehuwd		ongehuwd	totaal	
	partner ouder/gelijk AOW-leeftijd	partner jonger AOW-leeftijd			partner ouder/gelijk AOW-leeftijd	partner jonger AOW-leeftijd			
4e kwartaal 2017	35.089	0	10.225	45.314	7.282	39	3.676	10.997	56.311
1e kwartaal 2018	211	0	190	401	955	31	648	1.634	2.035
2e kwartaal 2018	35.044	0	10.234	45.278	5.846	28	3.240	9.114	54.392
3e kwartaal 2018	35.540	0	10.426	45.966	7.243	33	3.798	11.074	57.040
4e kwartaal 2018	33.082	1	9.730	42.813	6.304	15	3.343	9.662	52.475
1e kwartaal 2019	253	1	250	504	1.018	14	690	1.722	2.226
2e kwartaal 2019	22.109	0	6.577	28.686	4.409	15	2.413	6.837	35.523
3e kwartaal 2019	35.964	0	10.921	46.885	6.618	14	3.520	10.152	57.037
4e kwartaal 2019	34.585	0	10.621	45.206	7.085	14	3.741	10.840	56.046
1e kwartaal 2020	32.717	0	9.946	42.663	5.788	11	3.064	8.863	51.526
2e kwartaal 2020									
3e kwartaal 2020									
4e kwartaal 2020									

1) Gehuwden inclusief ongehuwd samenwonenden; ongehuwden inclusief éénouderpensioenen.

2) Inclusief overgangen van Anw naar AOW; exclusief overgangen tussen de groepen onderling.

3) Categorie partner jonger AOW-leeftijd; recht voor 1-1-2015

Tabel B.1.9

Aantal toegekende pensioenen AOW in het 1e kwartaal 2020

	Man	Vrouw	Totaal
Volledig op grond van aantal verzekerde jaren			
Gehuwden met partner ouder/gelijk AOW-leeftijd	15.633	14.542	30.175
Ongehuwd samenwonenden met partner ouder/gelijk AOW-leeftijd	1.424	1.118	2.542
Gehuwden met partner jonger AOW-leeftijd	0	0	0
Ongehuwd samenwonenden met partner jonger AOW-leeftijd	0	0	0
Ongehuwdenpensioenen	4.326	5.620	9.946
Totaal	21.383	21.280	42.663
Gekort op grond van aantal verzekerde jaren			
Gehuwden met partner ouder/gelijk AOW-leeftijd	2.823	2.428	5.251
Ongehuwd samenwonenden met partner ouder/gelijk AOW-leeftijd	320	217	537
Gehuwden met partner jonger AOW-leeftijd	11	0	11
Ongehuwd samenwonenden met partner jonger AOW-leeftijd	0	0	0
Ongehuwdenpensioenen	1.293	1.771	3.064
Totaal	4.447	4.416	8.863
Totaal generaal	25.830	25.696	51.526

1) Inclusief overgangen van Anw naar AOW; exclusief overgangen tussen de groepen onderling.

2) Categorie gehuwd/ongehuwd samenwonend met partner jonger AOW-leeftijd; recht voor 1-1-2015

Tabel B.1.10

Ontwikkeling uitkeringslasten AOW naar categorie

Ultimostanden	Uitkeringslasten (1= 1 mln)					Indexcijfers 1)				
	gehuwd			ongehuwd	totaal	gehuwd			ongehuwd	totaal
	partner ouder/gelijk AOW-leeftijd	partner jonger AOW-leeftijd	totaal v.v. toeslag 2)			partner ouder/gelijk AOW-leeftijd	partner jonger AOW-leeftijd	totaal v.v. toeslag 2)		
	€	€	€	€	€	€	€	€	€	€
2014	15.112	3.990	1.415	15.017	34.119	100,0	100,0	100,0	100,0	100,0
2015	16.792	2.783	1.267	15.393	34.968	111,1	69,7	89,5	102,5	102,5
2016	17.738	2.297	1.041	15.970	36.005	117,4	57,6	73,6	106,3	105,5
2017	18.436	1.738	827	16.292	36.466	122,0	43,6	58,4	108,5	106,9
2018	19.125	1.365	655	16.705	37.195	126,6	34,2	46,3	111,2	109,0
2019	19.971	1.112	536	17.456	38.539	132,2	27,9	37,9	116,2	113,0
1e kwartaal 2018	4.714	389	185	4.155	9.257	122,6	38,6	51,6	109,4	107,0
2e kwartaal 2018	4.725	352	169	4.141	9.219	122,9	34,9	47,3	109,0	106,5
3e kwartaal 2018	4.819	324	156	4.192	9.335	125,3	32,2	43,5	110,3	107,9
4e kwartaal 2018	4.866	301	144	4.217	9.385	126,5	29,9	40,3	111,0	108,5
1e kwartaal 2019	4.955	308	149	4.346	9.610	128,8	30,6	41,5	114,4	111,1
2e kwartaal 2019	4.931	289	139	4.324	9.544	128,2	28,7	38,9	113,8	110,3
3e kwartaal 2019	5.019	268	129	4.379	9.665	130,5	26,6	36,1	115,3	111,7
4e kwartaal 2019	5.066	246	118	4.407	9.720	131,7	24,4	33,0	116,0	112,3
1e kwartaal 2020	5.201	234	113	4.529	9.964	135,2	23,2	31,5	119,2	115,2
2e kwartaal 2020										
3e kwartaal 2020										
4e kwartaal 2020										

1) Index jaarcijfers 2014=100; index kwartaalcijfers 4e kwartaal 2014=100

2) Categorie partner jonger AOW-leeftijd; recht voor 1-1-2015

Tabel B1.11

Aantal Aow-klanten per 31 maart 2020

	Gehuwden zonder toeslag 1)	Gehuwden met toeslag 2)	Alleenstaanden	Totaal
mannen				
65-69 jaar	300.111	0	81.980	382.091
70-74 jaar	364.014	39.685	105.713	509.412
75-79 jaar	255.528	10.716	75.084	341.328
80-84 jaar	158.518	3.694	60.404	222.616
85-89 jaar	67.912	899	41.726	110.537
90-94 jaar	15.957	152	19.059	35.168
95-99 jaar	1.679	21	4.456	6.156
100 en ouder	68	2	360	430
Totaal	1.163.787	55.169	388.782	1.607.738
vrouwen				
65-69 jaar	271.845	0	118.271	390.116
70-74 jaar	343.022	1.326	186.394	530.742
75-79 jaar	203.480	320	174.506	378.306
80-84 jaar	106.859	107	172.188	279.154
85-89 jaar	36.741	26	141.042	177.809
90-94 jaar	6.577	14	72.250	78.841
95-99 jaar	471	2	19.988	20.461
100 en ouder	11	0	2.243	2.254
Totaal	969.006	1.795	886.882	1.857.683
Totaal generaal	2.132.793	56.964	1.275.664	3.465.421

1) Inclusief ongehuwd samenwonenden

2) Gerechtigden met een partner jonger dan AOW-leeftijd komen in aanmerking voor een toeslag

De hoogte van deze toeslag is afhankelijk van het inkomen van de jongere partner

TABELLEN Anw

Tabel B.2.1

Ontwikkeling aantal Anw-klienten in Nederland en het buitenland 1)

Uitkomststanden	Nederland			Buitenland			Totaal
	volledig	gekort	totaal	volledig	gekort	totaal	
2012	66.832	2.307	69.139	2.941	2.900	5.841	74.980
2013	45.160	1.785	46.945	2.389	2.170	4.559	51.504
2014	36.258	1.442	37.700	2.233	1.694	3.927	41.627
2015	31.413	1.174	32.587	2.092	1.422	3.514	36.101
2016	29.313	1.098	30.411	1.993	1.366	3.359	33.770
2017	27.148	1.044	28.192	1.928	1.322	3.250	31.442
1e kwartaal 2018	27.804	1.048	28.852	1.942	1.340	3.282	32.134
2e kwartaal 2018	27.110	1.005	28.115	1.927	1.310	3.237	31.352
3e kwartaal 2018	26.456	992	27.448	1.886	1.292	3.178	30.626
4e kwartaal 2018	25.381	980	26.361	1.854	1.264	3.118	29.479
1e kwartaal 2019	26.085	984	27.069	1.874	1.273	3.147	30.216
2e kwartaal 2019	25.659	965	26.624	1.857	1.267	3.124	29.748
3e kwartaal 2019	25.072	922	25.994	1.838	1.252	3.090	29.084
4e kwartaal 2019	23.956	879	24.835	1.761	1.225	2.986	27.821
1e kwartaal 2020	23.946	874	24.820	1.753	1.231	2.984	27.804
2e kwartaal 2020							
3e kwartaal 2020							
4e kwartaal 2020							

1) Gekort op grond van samenloop met een buitenlandse uitkering

Tabel B.2.2

Aantal Anw-klanten en uitkeringslast naar woonland (jaar- en kwartaalultimostanden)

Woonland	2018		2019		1e kwartaal 2020	
	Aantal	Jaarbedrag 1=1000 €	Aantal	Jaarbedrag 1=1000 €	Aantal	bedrag 1=1000 €
Nederland	26.361	358.527	24.835	317.141	24.820	77.152
Aruba	3	32	4	37	3	7
Curacao	40	380	38	349	36	82
St. Maarten	0	0	0	0	0	0
Totaal	26.404	358.940	24.877	317.528	24.859	77.242
Buitenland	3.075	34.965	2.944	31.983	2.945	7.891
waarvan in:						
Europese Unie						
België	389	3.358	345	2.837	344	695
Bulgarije	4	49	5	48	5	13
Cyprus	0	0	1	1	1	3
Denemarken	2	30	1	17	1	3
Duitsland	398	2.460	385	2.137	390	527
Estland	0	0	0	0	0	0
Finland	3	26	2	25	1	4
Frankrijk	34	466	26	359	24	77
Griekenland	15	230	13	170	12	35
Hongarije	25	211	27	227	29	61
Ierland	7	98	7	80	6	18
Italië	42	356	39	290	38	72
Kroatië	9	62	7	64	6	14
Letland	4	34	4	33	5	9
Litouwen	2	19	2	17	2	1
Luxemburg	4	16	4	18	4	5
Malta	0	0	0	0	0	0
Oostenrijk	14	118	15	94	15	27
Polen	245	1.952	268	1.934	281	542
Portugal	40	451	39	410	38	101
Roemenië	7	90	6	77	6	15
Slovenië	2	33	1	20	1	4
Slowakije	13	125	14	107	13	27
Spanje	163	1.665	145	1.456	140	352
Tsjechië	16	123	17	124	17	34
Zweden	8	67	7	55	8	13
Totaal	1.446	12.037	1.380	10.597	1.387	2.651
EER-Landen						
IJsland	1	17	1	16	1	4
Liechtenstein	0	0	0	0	0	0
Noorwegen	3	24	5	47	5	14
Totaal	4	41	6	64	6	18

Tabel B.2.2

Aantal Anw-klanten en uitkeringslast naar woonland (jaar- en kwartaalultimostanden)

Woonland	2018		2019		1e kwartaal 2020	
	Aantal	Jaarbedrag 1=1000 €	Aantal	Jaarbedrag 1=1000 €	Aantal	bedrag 1=1000 €
Andere Verdragslanden						
Argentinië	1	14	1	16	2	4
Australië	5	62	4	55	4	14
Bosnië-Herzegovina	11	182	9	136	8	30
Canada	9	99	6	85	6	15
Chili	2	34	2	32	2	8
Egypte	12	68	15	176	14	53
India	2	43	1	5	1	2
Indonesië	24	143	21	305	21	72
Israël	3	57	3	43	2	8
Japan	0	0	1	5	1	2
Kaapverdië	20	294	19	275	19	51
Macedonië	5	68	5	61	5	15
Marokko	810	11.502	780	10.633	777	2.604
Nieuw-Zeeland	6	98	6	72	6	17
Servië en Montenegro	9	145	11	129	11	38
Suriname	54	855	51	817	51	192
Thailand	12	74	11	159	11	39
Tunesië	21	370	19	288	19	69
Turkije	432	6.760	418	6.170	417	1.525
V.S. van Amerika	19	184	19	186	18	47
Zuid-Afrika	0	3	0	0	0	0
Zwitserland	11	76	8	70	8	15
Overige	46	458	43	498	45	137
Totaal	1.514	21.589	1.453	20.217	1.448	4.956
Niet Verdragslanden						
Andorra	0	0	0	0	0	0
Brazilië	10	111	10	105	9	26
China	2	16	1	11	1	2
Groot-Brittannië	89	1.097	82	918	82	216
Singapore	0	0	0	0	0	0
Tanzania	1	7	1	6	1	2
Venezuela	0	6	1	3	1	2
Overige	9	61	10	62	10	17
Totaal	111	1.298	105	1.105	104	265
Totaal algemeen	29.479	393.905	27.821	349.511	27.804	85.133

Tabel B.2.3

Lopende uitkeringen Anw, uitgesplitst naar ingangsdatum recht en aard van de uitkering 1) 2) 3)

Ultimostanden	Ingangsdatum recht voor 1-7-1996			Ingangsdatum recht vanaf 1-7-1996			wezen- uitkering	totaal
	lage nabestaandenuitk.	hoge nabestaandenuitk.	totaal	lage nabestaandenuitk.	hoge nabestaandenuitk.	totaal		
4e kwartaal 2017	8.561	0	8.561	21.658	0	21.658	1.223	31.442
1e kwartaal 2018	8.515	0	8.515	22.414	0	22.414	1.205	32.134
2e kwartaal 2018	8.099	0	8.099	22.069	0	22.069	1.184	31.352
3e kwartaal 2018	7.683	0	7.683	21.776	0	21.776	1.167	30.626
4e kwartaal 2018	7.342	0	7.342	20.994	0	20.994	1.143	29.479
1e kwartaal 2019	7.306	0	7.306	21.774	0	21.774	1.136	30.216
2e kwartaal 2019	7.049	0	7.049	21.580	0	21.580	1.119	29.748
3e kwartaal 2019	6.700	0	6.700	21.275	0	21.275	1.109	29.084
4e kwartaal 2019	6.333	0	6.333	20.387	0	20.387	1.101	27.821
1e kwartaal 2020	6.053	0	6.053	20.659	0	20.659	1.092	27.804
2e kwartaal 2020								
3e kwartaal 2020								
4e kwartaal 2020								

1) Het aantal bij de SVB bekende nabestaanden dat wegens een te hoog inkomen geen uitkering ontvangt, bedraagt 6405. Daarnaast is er een onbekend aantal dat geen aanvraag heeft ingediend.

2) Per 1 oktober 2013 bestaat er geen recht meer op een halfwezenuitkering.

3) Met ingang van 1 januari 2015 vervalt het recht op een hoge nabestaanden uitkering

Tabel B.2.4

Ontwikkeling aantal lopende Anw-uitkeringen, uitgesplitst naar volledige en gekort 1) 2)3)

Ultimostanden	Volledige uitkeringen			Gekorte uitkeringen			wezen- uitkering	totaal
	lage nabestaandenuitk.	hoge nabestaandenuitk.	totaal	lage nabestaandenuitk.	hoge nabestaandenuitk.	totaal		
4e kwartaal 2017	27.877	0	27.877	2.342	0	2.342	1.223	31.442
1e kwartaal 2018	28.566	0	28.566	2.363	0	2.363	1.205	32.134
2e kwartaal 2018	27.877	0	27.877	2.291	0	2.291	1.184	31.352
3e kwartaal 2018	27.199	0	27.199	2.260	0	2.260	1.167	30.626
4e kwartaal 2018	26.113	0	26.113	2.223	0	2.223	1.143	29.479
1e kwartaal 2019	26.845	0	26.845	2.235	0	2.235	1.136	30.216
2e kwartaal 2019	26.418	0	26.418	2.211	0	2.211	1.119	29.748
3e kwartaal 2019	25.822	0	25.822	2.153	0	2.153	1.109	29.084
4e kwartaal 2019	24.640	0	24.640	2.080	0	2.080	1.101	27.821
1e kwartaal 2020	24.631	0	24.631	2.081	0	2.081	1.092	27.804
2e kwartaal 2020								
3e kwartaal 2020								
4e kwartaal 2020								

1) gekort wegens samenloop

2) Per 1 oktober 2013 bestaat er geen recht meer op een halfwezenuitkering

3) Met ingang van 1 januari 2015 vervalt het recht op een hoge nabestaandenuitkering

Tabel B.2.5

Aantal lopende Anw-uitkeringen per 31 maart 2020 naar ingangsdatum recht

	Man	Vrouw	Totaal	Uitkering na korting 1)
ingangsdatum recht voor 1-7-1996				
samenwonend 2)				
lage nabestaandenuitkering	201	989	1.190	98,58
totaal	201	989	1.190	98,58
niet samenwonend				
lage nabestaandenuitkering	433	4.430	4.863	82,53
totaal	433	4.430	4.863	82,53
Totaal voor 1-7-1996	634	5.419	6.053	83,98
ingangsdatum recht vanaf 1-7-1996				
lage nabestaandenuitkering	2.009	18.650	20.659	82,19
Totaal vanaf 1-7-1996	2.009	18.650	20.659	82,19
wezenuitkering				
<=9 jaar	56	57	113	97,79
10 t/m 15 jaar	156	173	329	98,25
16 t/m 27 jaar	278	372	650	99,04
Totaal wezen	490	602	1.092	98,76
Totaal generaal	3.133	24.671	27.804	82,98

1) Korting zowel op inkomen als samenloop met een buitenlandse uitkering

2) incl. 24 samenwonenden met een verzorgingsrelatie

Tabel B.2.6

Aantal lopende Anw-uitkeringen per 31 maart 2020 naar ingangsdatum recht 1)

	Man	Vrouw	Totaal	Uitkering na korting 2)
ingangsdatum recht voor 1-7-1996				
Inkomensonafhankelijk				
-30% van het minimumloon wegens samenwonen	201	980	1.181	98,77
-50% van het minimumloon wegens verzorgingsrelatie	0	9	9	82,30
Totaal	201	989	1.190	98,58
Geen inkomen				
Aleen inkomen uit arbeid	161	2.622	2.783	89,60
-Inkomen <= 70% van het minimumloon	30	584	614	92,02
-Inkomen > 70% van het minimumloon	138	687	825	56,68
Totaal	168	1.271	1.439	71,76
Aleen inkomen ivm arbeid				
-Inkomen <= 70% van het minimumloon	16	251	267	93,71
-Inkomen > 70% van het minimumloon	58	180	238	63,70
Totaal	74	431	505	79,57
Zowel inkomen uit als ivm arbeid				
-Inkomen <= 70% van het minimumloon	4	29	33	98,88
-Inkomen > 70% van het minimumloon	26	69	95	51,48
Totaal	30	98	128	63,70
Inkomen uit buitenlandse en/of AAW-uitkering	0	8	8	50,55
Totaal voor 1-7-'96	634	5.419	6.053	83,98
ingangsdatum recht na 1-7-1996				
Geen inkomen				
Aleen inkomen uit arbeid	890	10.792	11.682	90,89
-Inkomen < 50% van het minimumloon	172	1.719	1.891	90,45
-Inkomen >= 50% van het minimumloon	662	3.196	3.858	51,87
Totaal	834	4.915	5.749	64,56
Aleen inkomen ivm arbeid				
Zowel inkomen uit als ivm arbeid	177	2.508	2.685	34,92
Totaal na 1-7-'96	2.009	18.650	20.659	74,82
wezenuitkeringen				
	490	602	1.092	98,76
Totaal Generaal	3.133	24.671	27.804	77,21

1) Zie noot 1 onder tabel B.2.3

2) Korting zowel inkomen als samenloop met een buitenlandse uitkering

Tabel B.2.7

Ontwikkeling van de aantallen toegekende en beëindigde uitkeringen Anw 1)2)

Ultimostanden	Toegekende pensioenen		Beëindigde pensioenen		Saldo toename
	aantal	index	aantal	index	aantal
2014	5.612	100,0	15.489	100,0	-9.877
2015	4.864	86,7	10.390	67,1	-5.526
2016	4.578	81,6	6.909	44,6	-2.331
2017	4.522	80,6	6.850	44,2	-2.328
2018	4.495	80,1	6.458	41,7	-1.963
2019	4.010	71,5	5.668	36,6	-1.658
1e kwartaal 2018	1.656	123,7	964	21,0	692
2e kwartaal 2018	872	65,1	1.654	36,0	-782
3e kwartaal 2018	927	69,2	1.653	35,9	-726
4e kwartaal 2018	1.040	77,7	2.187	47,6	-1.147
1e kwartaal 2019	1.388	103,7	651	14,2	737
2e kwartaal 2019	828	61,8	1.296	28,2	-468
3e kwartaal 2019	868	64,8	1.532	33,3	-664
4e kwartaal 2019	926	69,2	2.189	47,6	-1.263
1e kwartaal 2020	1.300	97,1	1.317	28,6	-17
2e kwartaal 2020					
3e kwartaal 2020					
4e kwartaal 2020					

1) Index jaarcijfers 2014=100; index kwartaalcijfers 4e kwartaal 2014=100

2) Per 1 oktober 2013 is het recht op een halfwezenuitkering beëindigd

Tabel B.2.8

Instroom uitkeringen Anw, uitgesplitst naar ingangsdatum recht en aard van de uitkering 1)3)4)

Ultimostanden	Ingangsdatum recht voor 1-7-1996 2)			Ingangsdatum recht vanaf 1-7-1996			wezen- uitkering	totaal
	lage nabestaan- denuitk.	hoge nabestaan- denuitk.	totaal	lage nabestaan- denuitk.	hoge nabestaan- denuitk.	totaal		
4e kwartaal 2017	5	0	5	943	0	943	53	1.001
1e kwartaal 2018	2	0	2	1.603	0	1.603	51	1.656
2e kwartaal 2018	4	0	4	833	0	833	35	872
3e kwartaal 2018	4	0	4	878	0	878	45	927
4e kwartaal 2018	4	0	4	983	0	983	53	1.040
1e kwartaal 2019	1	0	1	1.342	0	1.342	45	1.388
2e kwartaal 2019	2	0	2	787	0	787	39	828
3e kwartaal 2019	3	0	3	805	0	805	60	868
4e kwartaal 2019	2	0	2	869	0	869	55	926
1e kwartaal 2020	2	0	2	1.253	0	1.253	45	1.300
2e kwartaal 2020								
3e kwartaal 2020								
4e kwartaal 2020								

1) Inclusief gevallen waarbij het inkomen beneden de maximumgrens daalt

2) Betreft herleving van het recht

3) Per 1 oktober 2013 is het recht op een halfwezenuitkering beëindigd.

4) Met ingang van 1 januari 2015 vervalt het recht op een hoge nabestaandenuitkering

Tabel B.2.9**Aantal ingestroomde Anw-uitkeringen in het 1e kwartaal 2020**

	Man	Vrouw	Totaal
Ingangsdatum recht voor 1-7-1996			
samenwonend			
lage nabestaandenuitkering	0	0	0
totaal	0	0	0
niet samenwonend			
lage nabestaandenuitkering	0	2	2
totaal	0	2	2
Totaal voor 1-7-1996	0	2	2
Ingangsdatum recht vanaf 1-7-1996			
lage nabestaandenuitkering	173	1.080	1.253
Totaal vanaf 1-7-1996	173	1.080	1.253
wezenuitkering			
<=9 jaar	1	1	2
10 t/m 15 jaar	11	6	17
16 t/m 27 jaar	12	14	26
Totaal wezen	24	21	45
Totaal generaal	197	1.103	1.300

Tabel B.2.10**Ontwikkeling uitkeringslasten Anw naar categorie**

Uitmostanden	Uitkeringslasten (1=1 mln)				Indexcijfers 1)			
	hoge nabestaandenuitkering 3) €	lage nabestaandenuitkering 2) €	wezen €	totaal €	hoge nabestaandenuitkering 3)	lage nabestaandenuitkering 2)	wezen	totaal
2014	183	429	13	625	100,0	100,0	100,0	100,0
2015	0	462	12	474	0,0	107,7	92,3	75,8
2016	0	431	12	443	0,0	100,5	92,3	70,9
2017	0	404	12	416	0,0	94,2	92,3	66,6
2018	0	383	12	395	0,0	89,3	92,3	63,2
2019	0	340	10	350	0,0	79,3	76,9	56,0
1e kwartaal 2018	0	98	3	101	0,0	106,9	90,3	73,4
2e kwartaal 2018	0	97	3	100	0,0	106,4	91,6	73,1
3e kwartaal 2018	0	95	3	98	0,0	104,2	91,1	71,7
4e kwartaal 2018	0	92	3	95	0,0	100,7	89,8	69,3
1e kwartaal 2019	0	87	3	90	0,0	95,2	82,9	65,4
2e kwartaal 2019	0	86	2	89	0,0	94,3	82,3	64,8
3e kwartaal 2019	0	85	3	88	0,0	93,3	82,6	64,2
4e kwartaal 2019	0	81	2	83	0,0	88,1	80,7	60,7
1e kwartaal 2020	0	83	2	85	0,0	90,3	82,3	62,1
2e kwartaal 2020								
3e kwartaal 2020								
4e kwartaal 2020								

1) Index jaarcijfers 2014=100; index kwartaalcijfers 4e kwartaal 2014=100

2) Inclusief tijdelijke uitkeringen

3) Met ingang van 1 januari 2015 vervalt het recht op een hoge nabestaanden uitkering

Tabel B2.11

Aantal Anw-uitkeringen 1) per 31 maart 2020

	Ingangsdatum recht voor 1-7-1996	Ingangsdatum recht vanaf 1-7-1996	totaal generaal
	lage nabestaanden uitkering	lage nabestaanden uitkering	
mannen			
24 jaar en jonger		0	0
25-29 jaar		6	6
30-34 jaar		25	25
35-39 jaar		82	82
40-44 jaar	0	180	180
45-49 jaar	3	338	341
50-54 jaar	11	402	413
55-59 jaar	96	386	482
60-64 jaar	524	590	1.114
Totaal	634	2.009	2.643
vrouwen			
24 jaar en jonger		12	12
25-29 jaar		93	93
30-34 jaar		354	354
35-39 jaar		918	918
40-44 jaar	1	1.532	1.533
45-49 jaar	43	2.517	2.560
50-54 jaar	263	2.705	2.968
55-59 jaar	1.070	2.885	3.955
60-64 jaar	4.042	7.634	11.676
Totaal	5.419	18.650	24.069
Totaal generaal	6.053	20.659	26.712

1) Exclusief 1092 wezen

TABELLEN AKW

Tabel B.3.1

Ontwikkeling van de aantallen AKW-gerechtigden en kinderbijslagkinderen 1)

Periode	Gerechtigden		Kinderen	
	aantal	index	aantal	index
Jaargemiddelde				
2012	1.928.209	100,0	3.439.823	100,0
2013	1.929.003	100,0	3.435.945	99,9
2014	1.921.613	99,7	3.415.823	99,3
2015	1.908.865	99,0	3.400.048	98,8
2016	1.911.969	99,2	3.400.146	98,8
2017	1.905.028	98,8	3.381.866	98,3
Kwartaal ultimostanden				
1e kwartaal 2018	1.897.576	98,4	3.366.061	97,9
2e kwartaal 2018	1.903.921	98,7	3.378.798	98,2
3e kwartaal 2018	1.904.151	98,8	3.382.030	98,3
4e kwartaal 2018	1.897.957	98,4	3.367.159	97,9
1e kwartaal 2019	1.894.752	98,3	3.359.923	97,7
2e kwartaal 2019	1.893.515	98,2	3.356.921	97,6
3e kwartaal 2019	1.892.387	98,1	3.356.776	97,6
4e kwartaal 2019	1.882.965	98,1	3.337.014	97,0
1e kwartaal 2020	1.888.446	97,9	3.348.738	97,4
2e kwartaal 2020				
3e kwartaal 2020				
4e kwartaal 2020				

1) Index jaarcijfers 2012=100; index kwartaalcijfers 4e kwartaal 2012=100

Tabel B.3.2

Ontwikkeling aantal kinderbijslagkinderen en uitkeringslast naar woonland

Woonland	2018		2019		1ekwartaal 2020	
	Aantal	Jaarbedrag 1=1000 €	Aantal	Jaarbedrag 1=1000 €	Aantal	kwartaalbedrag 1=1000 €
Nederland	3.332.412	3.306.545	3.314.162	3.569.031	3.311.526	899.074
Aruba	202	160	182	163	175	39
Curacao	537	409	551	453	517	108
St. Maarten	65	51	52	45	47	10
Totaal	3.333.216	3.307.166	3.314.947	3.569.691	3.312.265	899.232
Buitenland	40.296	41.273	37.712	40.636	36.473	9.924
waarvan in:						
Europese Unie						
België	7.736	7.797	7.186	7.768	7.154	1.949
Bulgarije	458	479	521	579	608	169
Cyprus	12	13	7	8	8	2
Denemarken	41	42	30	33	32	9
Duitsland	7.145	7.002	6.908	7.314	6.902	1.843
Estland	54	42	51	37	50	9
Finland	14	12	9	9	7	2
Frankrijk	456	466	430	460	436	114
Griekenland	144	152	148	164	141	41
Hongarije	294	295	261	276	259	69
Ierland	59	58	50	56	58	16
Italië	247	249	256	273	262	71
Kroatië	48	50	54	57	61	17
Letland	114	115	125	133	141	36
Litouwen	236	241	249	244	245	59
Luxemburg	15	14	12	12	14	4
Malta	11	9	13	11	11	2
Oostenrijk	52	53	43	48	60	16
Polen	13.629	14.400	11.951	13.111	10.509	2.932
Portugal	383	405	388	415	406	109
Roemenië	1.276	1.338	1.746	1.934	1.984	567
Slovenië	18	18	20	20	23	6
Slowakije	625	668	612	658	630	174
Spanje	920	954	927	1.027	935	261
Tsjechië	217	223	182	199	171	47
Zweden	80	79	83	87	103	27
Totaal	34.283	35.175	32.258	34.932	31.210	8.551
EER-Landen						
IJsland	3	2	0	0	1	0
Liechtenstein	0	0	0	0	0	0
Noorwegen	40	40	45	46	54	14
Totaal	42	42	45	46	55	14

Tabel B.3.2

Ontwikkeling aantal kinderbijslagkinderen en uitkeringslast naar woonland

Woonland	2018		2019		1ekwartaal 2020	
	Aantal	Jaarbedrag 1=1000 €	Aantal	Jaarbedrag 1=1000 €	Aantal	kwartaalbedrag 1=1000 €
Andere Verdragslanden						
Argentinië	9	8	8	7	10	2
Australië	92	89	88	94	119	33
Bosnië-Herzegovina	45	45	42	45	42	12
Canada	92	91	90	99	93	26
Chili	7	5	5	6	4	1
Egypte	21	16	25	26	21	4
India	25	18	26	22	23	5
Indonesië	187	192	171	194	159	44
Israël	19	18	21	22	27	7
Japan	17	16	21	22	25	7
Kaapverdië	165	174	144	162	131	38
Macedonië	4	2	2	1	3	0
Marokko	2.666	2.827	2.229	2.306	2.019	517
Nieuw-Zeeland	29	28	28	31	32	9
Servië	97	98	98	110	97	28
Suriname	266	277	239	266	222	63
Thailand	17	11	18	15	14	3
Tunesië	73	77	72	81	62	18
Turkije	77	72	90	94	77	20
V.S. van Amerika	1.051	1.057	971	1.055	898	243
Zuid-Afrika	51	54	49	54	58	16
Zwitserland	99	99	101	110	92	25
Overige	27	33	31	43	46	13
Totaal	5.130	5.308	4.566	4.865	4.274	1.134
Niet-verdragslanden						
Andorra	0	0	0	0	0	0
Brazilië	10	9	10	9	13	3
China	32	26	37	29	44	9
Groot-Brittannië	472	477	470	487	508	133
Singapore	14	12	13	13	20	5
Tanzania	7	4	6	3	5	0
Venezuela	0	0	0	0	0	0
Overige	307	219	309	253	344	74
Totaal	841	748	843	793	934	226
Totaal generaal	3.373.512	3.348.438	3.352.659	3.610.328	3.348.738	909.156

Tabel B.3.3

Ontwikkeling van de aantallen AKW-gerechtigden naar gezinsgrootte

Ultimostanden	Gezinsgrootte										toename per kwartaal	
	1	2	3	4	5	6	7	8	9	>=10		totaal
4e kwartaal 2017	801.888	799.754	234.152	47.485	9.629	2.602	822	300	106	68	1.896.806	
1e kwartaal 2018	802.848	799.018	234.261	47.805	9.685	2.657	829	294	109	70	1.897.576	770
2e kwartaal 2018	806.068	800.650	235.138	48.239	9.784	2.724	844	295	111	68	1.903.921	6.345
3e kwartaal 2018	798.727	805.027	237.323	48.913	9.992	2.799	880	307	110	73	1.904.151	230
4e kwartaal 2018	773.924	816.171	242.648	50.427	10.394	2.946	925	321	120	81	1.897.957	-6.194
1e kwartaal 2019	757.343	823.912	246.537	51.675	10.702	3.080	959	337	120	87	1.894.752	-3.205
2e kwartaal 2019	741.094	832.811	250.797	52.967	11.073	3.185	1.014	361	124	89	1.893.515	-1.237
3e kwartaal 2019	723.872	842.390	255.449	54.260	11.452	3.287	1.075	374	129	99	1.892.387	-1.128
4e kwartaal 2019	698.967	850.862	260.408	55.696	11.848	3.430	1.115	396	143	100	1.882.965	-9.422
1e kwartaal 2020	688.947	860.024	264.769	57.091	12.206	3.575	1.159	421	147	107	1.888.446	5.481
2e kwartaal 2020												
3e kwartaal 2020												
4e kwartaal 2020												

Tabel B.3.4

Ontwikkeling aantallen kinderbijslagkinderen naar leeftijdsklasse

Ultimostanden	Leeftijdsklasse				toename per kwartaal
	0-5	6-11	12-17	totaal	
4e kwartaal 2017	1.045.476	1.132.360	1.184.109	3.361.945	
1e kwartaal 2018	1.044.677	1.131.426	1.189.958	3.366.061	4.116
2e kwartaal 2018	1.045.631	1.134.460	1.198.707	3.378.798	12.737
3e kwartaal 2018	1.044.823	1.134.381	1.202.826	3.382.030	3.232
4e kwartaal 2018	1.045.042	1.134.385	1.187.726	3.367.153	-14.877
1e kwartaal 2019	1.040.711	1.130.315	1.188.891	3.359.917	-7.236
2e kwartaal 2019	1.039.451	1.128.320	1.189.148	3.356.919	-2.998
3e kwartaal 2019	1.039.841	1.127.066	1.189.868	3.356.775	-144
4e kwartaal 2019	1.039.409	1.126.201	1.171.404	3.337.014	-19.761
1e kwartaal 2020	1.039.682	1.124.812	1.184.244	3.348.738	11.724
2e kwartaal 2020					
3e kwartaal 2020					
4e kwartaal 2020					

Tabel B.3.5

Aantal AKW-klienten en totaal aantal kinderbijslagkinderen in het 1e kwartaal 2020

Fictief kindertal	aantal klanten	0 - 5	6 - 11	12 - 17	totaal
1	688.947	281.408	143.084	264.456	688.948
2	860.024	490.875	559.091	557.276	1.607.242
3	264.769	192.278	299.527	256.169	747.974
4	57.091	52.545	87.899	74.042	214.486
5	12.206	14.316	22.707	20.122	57.145
6	3.575	4.952	7.708	7.357	20.017
7	1.159	1.943	2.835	2.781	7.559
8	421	800	1.141	1.173	3.114
9	147	306	439	479	1.224
>=10	107	259	381	389	1.029
Totaal	1.888.446	1.039.682	1.124.812	1.184.244	3.348.738

Tabel B.3.6.a

Ontwikkeling aantallen kinderen met dubbele kinderbijslag naar reden van de aanvraag

Ultimostanden	Reden van de aanvraag			Totaal	Toename per kwartaal
	Vanwege inwonend intensieve zorg	Vanwege uitwonend onderwijsredenen	Vanwege uitwonend ziekte of handicap		
4e kwartaal 2017	26301	1450	1226	28977	
1e kwartaal 2018	26602	1366	1186	29154	177
2e kwartaal 2018	27786	1296	1173	30255	1101
3e kwartaal 2018	28303	1185	1167	30655	400
4e kwartaal 2018	28956	1333	1148	31437	782
1e kwartaal 2019	29290	1221	1079	31590	153
2e kwartaal 2019	29817	1148	1089	32054	464
3e kwartaal 2019	30377	1013	1099	32489	435
4e kwartaal 2019	30990	1097	1082	33169	680
1e kwartaal 2020	31889	1108	1058	34055	886
2e kwartaal 2020					
3e kwartaal 2020					
4e kwartaal 2020					

Tabel B.3.7

Ontwikkeling uitkeringslasten AKW naar leeftijdsklasse 2)

Uitkomsten	Leeftijdsklasse (1=1 mln)				Indexcijfers 1)			
	0-5	6-11	12-17	totaal	0-5	6-11	12-17	totaal
	€	€	€		€			
2014	816	1.056	1.287	3.228	100,0	100,0	100,0	100,0
2015	821	1.066	1.329	3.159	100,6	100,9	103,3	97,9
2016	842	1.094	1.375	3.216	103,2	103,6	106,8	99,6
2017	844	1.106	1.380	3.310	103,4	104,7	107,2	102,5
2018	843	1.121	1.385	3.348	103,3	106,2	107,6	103,7
1e kwartaal 2017	212	278	347	837	100,1	101,4	104,2	102,2
2e kwartaal 2017	209	274	344	827	98,6	100,0	103,3	101,0
3e kwartaal 2017	211	278	349	838	99,6	101,3	104,8	102,3
4e kwartaal 2017	211	277	340	827	99,3	101,0	102,1	101,0
1e kwartaal 2018	208	286	353	847	98,1	104,2	106,1	103,4
2e kwartaal 2018	212	279	342	833	100,1	101,8	102,7	101,7
3e kwartaal 2018	211	279	347	837	99,6	101,7	104,2	102,2
4e kwartaal 2018	211	278	342	831	99,2	101,4	102,7	101,4
1e kwartaal 2019	228	300	372	900	107,3	109,6	111,6	109,8
2e kwartaal 2019	228	301	373	903	107,7	109,8	112,0	110,2
3e kwartaal 2019	230	303	376	909	108,4	110,5	112,8	110,9
4e kwartaal 2019	229	301	369	899	107,9	110,0	110,8	109,8
1e kwartaal 2020	231	303	375	909	108,7	110,6	112,7	111,0
2e kwartaal 2020								
3e kwartaal 2020								
4e kwartaal 2020								

1) Index jaarcijfers 2014=100; index kwartaalcijfers 4e kwartaal 2014=100

2) Uitkeringslast is exclusief AKW plus uitkering

KLANTEN NAAR LOCATIE

Tabel B.4.1

Aantal klanten AOW, Anw en AKW per locatie

Locatie	Aantal klanten		
	AOW	Anw	AKW
	31 maart 2020	31 maart 2020	31 maart 2020
Breda	400.641	2.779	207.643
Deventer	397.349	2.951	224.477
Groningen	487.026	3.709	259.382
Leiden	326.373	3.436	190.633
Nijmegen	389.982	3.084	218.154
Roermond	352.389	2.874	143.489
Rotterdam	428.596	3.371	249.321
Utrecht	400.977	2.875	233.919
Zaanstad	282.088	2.725	161.428
Totaal	3.465.421	27.804	1.888.446

TABELLEN HANDHAVING, BOETEN EN MAATREGELEN

Tabel B.5.1

Aantal afgesloten zaken bij de AOW				
Ultimostanden	Totaal aantal afgesloten zaken			
	toezicht Aantal	strafrecht Aantal	aangifte Aantal	Bedrag (1=€ 1000,-)
1e kwartaal 2018	4062	1	0	0,0
2e kwartaal 2018	3177	7	6	409,2
3e kwartaal 2018	3107	4	2	55,4
4e kwartaal 2018	2877	3	2	74,5
1e kwartaal 2019	2756	2	0	0,0
2e kwartaal 2019	2046	1	0	0,0
3e kwartaal 2019	1842	5	5	352,0
4e kwartaal 2019	2731	1	0	0,0
1e kwartaal 2020	1751	6	3	121,2
2e kwartaal 2020				
3e kwartaal 2020				
4e kwartaal 2020				

Tabel B.5.2

Aantal afgesloten zaken bij de Anw				
Ultimostanden	Totaal aantal afgesloten zaken			
	toezicht Aantal	strafrecht Aantal	aangifte Aantal	Bedrag (1=€ 1000,-)
1e kwartaal 2018	230	3	2	222,4
2e kwartaal 2018	223	3	2	116,1
3e kwartaal 2018	172	4	2	223,0
4e kwartaal 2018	227	2	0	0,0
1e kwartaal 2019	281	3	0	0,0
2e kwartaal 2019	249	4	2	139,2
3e kwartaal 2019	122	2	1	50,9
4e kwartaal 2019	106	0	0	0,0
1e kwartaal 2020	112	0	0	0,0
2e kwartaal 2020				
3e kwartaal 2020				
4e kwartaal 2020				

Tabel B.5.3

Aantal afgesloten zaken bij de AKW				
Ultimostanden	Totaal aantal afgesloten zaken			
	toezicht Aantal	strafrecht Aantal	aangifte Aantal	Bedrag (1=€ 1000,-)
1e kwartaal 2018	119	0	0	0,0
2e kwartaal 2018	138	0	0	0,0
3e kwartaal 2018	132	0	0	0,0
4e kwartaal 2018	78	0	0	0,0
1e kwartaal 2019	89	0	0	0,0
2e kwartaal 2019	138	0	0	0,0
3e kwartaal 2019	88	0	0	0,0
4e kwartaal 2019	39	0	0	0,0
1e kwartaal 2020	54	0	0	0,0
2e kwartaal 2020				
3e kwartaal 2020				
4e kwartaal 2020				

Tabel B.5.4

Aantal afgesloten zaken bij de AIO				
Ultimostanden	Totaal aantal afgesloten zaken			
	toezicht Aantal	strafrecht Aantal	aangifte Aantal	Bedrag (1=€ 1000,-)
1e kwartaal 2018	294	2	2	128,1
2e kwartaal 2018	178	4	1	76,7
3e kwartaal 2018	164	4	2	108,8
4e kwartaal 2018	259	14	13	519,1
1e kwartaal 2019	185	0	0	0,0
2e kwartaal 2019	158	4	3	141,6
3e kwartaal 2019	140	3	1	88,6
4e kwartaal 2019	148	3	2	181,6
1e kwartaal 2020	141	0	0	0,0
2e kwartaal 2020				
3e kwartaal 2020				
4e kwartaal 2020				

Tabel B.5.5

Aantal opgelegde boeten en maatregelen bij de AOW 1)

Ultimostanden	Boete		Maatregel	
	Aantal (1=€ 1000,-)	Bedrag (1=€ 1000,-)	Aantal (1=€ 1000,-)	Bedrag (1=€ 1000,-)
4e kwartaal 2017	138	216	923	29
1e kwartaal 2018	158	204	809	25
2e kwartaal 2018	80	114	591	20
3e kwartaal 2018	100	152	712	23
4e kwartaal 2018	105	131	650	22
1e kwartaal 2019	108	179	536	18
2e kwartaal 2019	82	140	406	14
3e kwartaal 2019	94	181	298	10
4e kwartaal 2019	92	168	546	18
1e kwartaal 2020	121	222	680	21
2e kwartaal 2020				
3e kwartaal 2020				
4e kwartaal 2020				

1) Het aantal geeft voor het meest recente kwartaal de huidige stand weer.

In latere kwartalen kunnen er correcties op de aantallen van voorgaande kwartalen plaatsvinden. De aantallen in eerdere kwartalen zijn hier niet voor gecorrigeerd.

Tabel B.5.6

Aantal opgelegde boeten en maatregelen bij de Anw 1)

Ultimostanden	Boete		Maatregel	
	Aantal (1=€ 1000,-)	Bedrag (1=€ 1000,-)	Aantal (1=€ 1000,-)	Bedrag (1=€ 1000,-)
4e kwartaal 2017	11	35	38	2
1e kwartaal 2018	14	29	29	1
2e kwartaal 2018	8	12	25	1
3e kwartaal 2018	13	40	47	2
4e kwartaal 2018	12	36	32	1
1e kwartaal 2019	6	19	26	1
2e kwartaal 2019	11	30	10	0
3e kwartaal 2019	11	51	25	1
4e kwartaal 2019	9	13	30	1
1e kwartaal 2020	13	25	22	1
2e kwartaal 2020				
3e kwartaal 2020				
4e kwartaal 2020				

1) Het aantal geeft voor het meest recente kwartaal de huidige stand weer.

In latere kwartalen kunnen er correcties op de aantallen van voorgaande kwartalen plaatsvinden. De aantallen in eerdere kwartalen zijn hier niet voor gecorrigeerd.

Tabel B.5.7

Aantal opgelegde boeten en maatregelen bij de AKW 1)

Ultimostanden	Boete		Maatregel	
	Aantal	Bedrag (1=€ 1000,-)	Aantal	Bedrag (1=€ 1000,-)
4e kwartaal 2017	224	73	1.099	30
1e kwartaal 2018	409	108	1.152	32
2e kwartaal 2018 2)	213	67	569	16
3e kwartaal 2018	126	43	303	8
4e kwartaal 2018	213	53	411	11
1e kwartaal 2019	792	177	629	18
2e kwartaal 2019	233	64	693	19
3e kwartaal 2019	173	56	710	20
4e kwartaal 2019	414	103	626	17
1e kwartaal 2020	307	87	918	25
2e kwartaal 2020				
3e kwartaal 2020				
4e kwartaal 2020				

1) Het aantal geeft voor het meest recente kwartaal de huidige stand weer.

In latere kwartalen kunnen er correcties op de aantallen van voorgaande kwartalen plaatsvinden. De aantallen in eerdere kwartalen zijn hier niet voor gecorrigeerd.

2) Overgang naar ander systeem

TABELLEN REMIGRATIEWET

Tabel B.6.1

Ontwikkeling van het aantal REM-uitkeringen (excl. nihil-uitkeringen)¹⁾ en uitkeringslast naar woonland

Remigratieland	ultimo 2018			ultimo 2019			1e kwartaal 2020		
	vertrokken op of na 1-4-2000	vertrokken voor 1-4-2000	jaarbedrag in miljoenen €	vertrokken op of na 1-4-2000	vertrokken voor 1-4-2000	jaarbedrag in miljoenen €	vertrokken op of na 1-4-2000	vertrokken voor 1-4-2000	kwartaalbedrag in miljoenen €
	aantal	aantal		aantal	aantal		aantal	aantal	
Bosnië- Herzegovina	763	64	3,2	738	58	3,1	729	57	0,8
Chili	12	22	0,1	15	25	0,1	15	25	0,0
Kroatië	183	24	0,9	188	24	0,9	186	24	0,2
Macedonië	31	1	0,2	30	1	0,1	29	1	0,0
Marokko	862	272	5,8	850	266	5,7	855	261	1,4
Portugal	99	3	0,5	98	4	0,5	100	4	0,1
Servië	241	7	1,2	230	7	1,1	223	7	0,3
Slovenië	7	1	0,0	8	1	0,0	8	1	0,0
Spanje	139	17	0,7	132	21	0,7	130	21	0,2
Turkije	2.676	167	13,8	2.672	158	13,9	2.689	143	3,5
Vietnam	11	0	0,0	13	0	0,0	13	0	0,0
Overig	1.487	20	7,3	1.423	18	7,2	1.414	18	1,7
Totaal	6.511	598	33,7	6.397	583	33,5	6.391	562	8,3

1) Met een nihil-uitkering wordt bedoeld dat de samenlopende uitkering (b.v. WAO of AOW) hoger is dan de remigratie-uitkering. De remigratie-uitkering komt dan niet tot uitkering

Tabel B.6.2**Ontwikkeling van het aantal REM-klanten**

Ultimostanden	aantal remigratie-uitkeringen	
	excl. nihil	incl.nihil
4e kwartaal 2015	7.302	14.564
1e kwartaal 2016	7.273	14.524
2e kwartaal 2016	7.262	14.480
3e kwartaal 2016	7.271	14.460
4e kwartaal 2016	7.266	14.434
1e kwartaal 2017	7.274	14.373
2e kwartaal 2017	7.242	14.331
3e kwartaal 2017	7.206	14.308
4e kwartaal 2017	7.192	14.285
1e kwartaal 2018	7.182	14.239
2e kwartaal 2018	7.172	14.189
3e kwartaal 2018	7.131	14.150
4e kwartaal 2018	7.109	14.094
1e kwartaal 2019	7.087	14.030
2e kwartaal 2019	7.061	13.988
3e kwartaal 2019	7.025	13.935
4e kwartaal 2019	6.980	13.888
1e kwartaal 2020	6.953	13.810
2e kwartaal 2020		
3e kwartaal 2020		
4e kwartaal 2020		

TABELLEN AIO

Tabel B.9.1

Ontwikkeling van het aantal AIO-huishoudens uitgesplitst naar soort uitkering

Ultimostanden	alleenstaande	alleenstaande ouder	gehuwd	totaal	toename totaal AIO
2013	27.676	81	12.705	40.462	
2014	28.551	68	12.169	40.788	326
2015	27.967	1	13.239	41.207	419
2016	28.572	0	14.608	43.180	1.973
2017	29.577	0	15.780	45.357	2.177
1e kwartaal 2018	29.713	0	15.661	45.374	17
2e kwartaal 2018	29.931	0	15.813	45.744	370
3e kwartaal 2018	30.428	0	16.156	46.584	840
4e kwartaal 2018	30.831	0	16.456	47.287	703
1e kwartaal 2019	30.865	0	16.415	47.280	-7
2e kwartaal 2019	30.996	0	16.438	47.434	154
3e kwartaal 2019	31.254	0	16.473	47.727	293
4e kwartaal 2019	31.837	0	16.930	48.767	1.040
1e kwartaal 2020	32.131	0	17.136	49.267	500
2e kwartaal 2020					
3e kwartaal 2020					
4e kwartaal 2020					

Tabel B9.2

Aantal AIO-uitkeringen naar duur en soort uitkering per pensioen per 31 maart 2020

Duur AIO	Alleenstaande	Gehuwd	Totaal
<1 jaar	2.443	2.347	4.790
1-3 jaar	4.349	3.721	8.070
3-5 jaar	3.980	3.052	7.032
>=5 jaar	21.489	7.886	29.375
Totaal	32.261	17.006	49.267

VERKLARING VAN DE BEGRIPPEN

AOW (Algemene Ouderdomswet)

Per 1 januari 2013 is de AOW-leeftijd met 1 maand verhoogd naar 65 jaar + 1 maand, per 1 januari 2014 naar 65 jaar + 2 maanden en per 1 januari 2015 naar 65 en 3 maanden. In de jaren hierna gaat de leeftijd stapsgewijs omhoog naar 66 jaar in 2018 en 67 jaar in 2025.

Overzicht van de te onderscheiden groepen

Gehuwde of samenwonende met toeslag.

Een pensioengerechtigde die een gehuwdenpensioen heeft, heeft recht op een toeslag als:

- Geboren is voor 1 januari 1950, én
- Voor 1 januari 2015 gehuwd of samenwonend was én
- Voor 1 april 2015 een gedeeltelijke of hele toeslag ontving.

Als de klant op of na 1 januari 1950 is geboren, ontvangt deze geen toeslag

De klant heeft een partner jonger dan de pensioen leeftijd. Het netto-pensioen bedraagt 50% van het netto-minimumloon. Aan de klant kan, afhankelijk van het inkomen van de jongere partner, een toeslag worden verleend waarvan het netto-bedrag maximaal gelijk is aan 50% van het netto-minimumloon. Voor degenen die voor 1 februari 1994 de 65-jarige leeftijd bereikten bedraagt de verhouding pensioen/toeslag 70%-30%.

Gehuwde of samenwonende zonder toeslag.

De partner van de klant is pensioengerechtigd en heeft zelfstandig recht op AOW. Het netto-pensioen voor beiden bedraagt 50% van het netto-minimumloon.

Ongehuwde.

Alleenstaande met een netto-pensioen dat 70% bedraagt van het netto-minimumloon.

Eénouderpensioen.

Alleenstaande met een kind jonger dan 18 jaar, waarvoor deze kinderbijslag krachtens de AKW ontvangt. Het netto-pensioen bedraagt 90% van het netto-minimumloon.

Met ingang van 1 januari 2015 is dit recht vervallen. Een deel van deze groep klanten geniet kindgebonden budget. Zij worden door een verhoging van het bedrag van het kindgebonden budget gecompenseerd.

Volledig respectievelijk gekort AOW-pensioen op grond van niet-verzekerde jaren

Voor elk jaar dat een gepensioneerde tussen het 15e en 65e jaar niet verzekerd is geweest voor de AOW (bijvoorbeeld als gevolg van verblijf in het buitenland) wordt twee procent op het ouderdomspensioen gekort. In de tabellen maken we onderscheid naar volledige en gekorte pensioenen op grond van het aantal verzekerde jaren tussen het 15e en 65e jaar. Met ingang van 2013 loopt dit op met de pensioenleeftijd. In 2015 geldt dus dat een nieuwe AOW gerechtigde verzekerd was tussen 15e jaar + 3 maanden en 65e jaar +3 maanden

Anw (Algemene nabestaandenwet)

Overzicht van de te onderscheiden groepen

Lage Nabestaandenuitkering

De netto-uitkering voor de weduwe/weduwenaar zonder kind bedraagt maximaal 70% van het netto-minimumloon. De uitkering is inkomensafhankelijk. Nabestaanden die voor 1 juli 1996 reeds een uitkering ontvangen worden per 1 januari 1998 geconfronteerd met de inkomensstoets.

Hoge nabestaandenuitkering

Een hoge nabestaandenuitkering ontving men als men een kind jonger dan 18 jaar verzorgt. De uitkering bedraagt maximaal 90% van het netto-minimumloon en is inkomensafhankelijk.

Met ingang van 1 januari 2015 is deze uitkering vervallen. Een groot deel van deze groep klanten geniet kindgebondenbudget. Zij worden door een verhoging van het bedrag van het kindgebondenbudget gecompenseerd.

Halfwezenuitkering

Inkomensafhankelijke uitkering voor een nabestaande die een halfwees jonger dan 18 jaar in zijn huishouden verzorgt. Per 1 oktober 2013 bestaan er geen halfwezenuitkeringen meer.

Wezenuitkering

De wezenuitkering voor de leeftijdsgroepen 0-9, 10-15 en 16-20 jaar bedraagt respectievelijk 32, 48 en 64% van de nabestaandenuitkering.

Korting wegens samenloop

Als er samenloop is met één of meer (sociale) uitkeringen die de klant ontvangt van een ander land, kan een korting worden toegepast.

AKW (Algemene Kinderbijslagwet)

Ouders of verzorgers van kinderen onder de 18 jaar komen in aanmerking voor de kinderbijslag. Dit geldt voor eigen kinderen, maar ook voor stief- en pleegkinderen.

De kinderbijslagbedragen worden vastgesteld per kind en zijn afhankelijk van de leeftijd van het kind. De bedragen zijn niet afhankelijk van de gezinsgrootte. Het basisbedrag(100%) per kind is € 316,41. De volgende percentages worden toegepast: 70% voor kinderen van 0 tot en met 5 jaar, 85% voor kinderen van 6 tot en met 11 jaar en 100% voor kinderen van 12 tot en met 17 jaar.

Ouders kunnen ook in aanmerking komen voor tweevoudige kinderbijslag. Dit is afhankelijk van de mate van onderhoud en het al dan niet uitwonend zijn van het kind.

Indeling

Ouders/verzorgers

Degene die de kinderbijslag aanvraagt, komt in aanmerking voor de kinderbijslag. Bij een gezamenlijk huishouden van man en vrouw -dus twee verzorgende ouders- is er vrije (gezamenlijke) keuze wie van hen de kinderbijslag aanvraagt.

Kinderen.

De kinderen zoals weergegeven in het kwartaalbericht zijn tenzij anders vermeld- "telkinderen". Dit is de "telwaarde" (1, 2) waarvoor één kind meetelt voor de enkelvoudige of tweevoudige kinderbijslag.

TOG wordt AKW

De TOG is per 1 januari 2015 vervallen. In plaats daarvan is in de AKW een regeling opgenomen voor thuiswonende gehandicapte kinderen:

- Een AKW-verzekerde heeft voor een thuiswonend gehandicapt kind in de leeftijd van 3 tot 18 jaar recht op tweevoudige kinderbijslag als dit kind is aangewezen op een bepaalde mate van intensieve zorg.
- Heeft een AKW-verzekerde over alle kwartalen van een kalenderjaar recht gehad op tweevoudige kinderbijslag voor een thuiswonend gehandicapt kind en is hij alleenstaand of alleenverdiener dan heeft hij recht op een extra bedrag aan kinderbijslag.

Migratie

Met ingang van april 2018 zijn de kinderbijslaggegevens gemigreerd naar het AOW-systeem van de SVB.

AIO(AANVULLENDE INKOMENVOORZIENING OUDEREN)

Zonder aanvullend inkomen uit de Aanvullende Inkomensvoorziening Ouderen (AIO) kunnen AOW'ers met een onvolledig AOW-pensioen onder het sociaal minimum komen. Deze uitvoering (voorheen: WWB65+) is per 1 januari 2010 een wettelijke taak van de SVB. De AIO garandeert een aanvulling van het onvolledige AOW-pensioen tot het sociaal minimum.

Vanaf 1 januari 2015 kent de Wet werk en bijstand(WWB), die overigens vanaf dezelfde datum Participatiewet heet, de zogenaamde kostendelersnorm.

Door de invoering van de kostendelersnorm wordt de hoogte van de AIO-aanvulling afhankelijk van het aantal personen van 21 jaar en ouder dat het hoofdverblijf heeft in dezelfde woning als de klant(en) met een AIO-aanvulling. Hoe meer personen het hoofdverblijf op hetzelfde adres hebben, hoe lager de AIO-aanvulling is.

Er is sprake van kostendeling als twee personen die het hoofdverblijf hebben in dezelfde woning geen gezamenlijke huishouding voeren.

Rechthebbenden

Om in aanmerking te komen voor AIO moet de klant:

- Nederlander zijn of met de Nederlander gelijk worden gesteld.
- In Nederland verblijven.
- In zodanige omstandigheden verkeren of dragen te raken dat hij niet de middelen heeft om in de noodzakelijke bestaanskosten te voorzien.(art. 11 AIO)

Overzicht van de te onderscheiden groepen:

Alleenstaande

Om als alleenstaand te worden aangemerkt, is het niet vereist dat de klant een woning helemaal alleen bewoont. Wel geldt als voorwaarde dat hij geen gezamenlijke huishouding voert met een ander, tenzij:

- Dit een eigen kind of ouder is; of
- Een bloedverwant in de tweede graad is en bij één van de bloedverwanten in de tweede graad is sprake van zorgbehoefte

Er kunnen dus meerdere alleenstaanden samen in een woning wonen. In deze situatie zal echter wel nagegaan moeten worden of er sprake is van een gezamenlijk huishouden.

Alleenstaande ouder

Alleen het eigen kind of stiefkind dat in Nederland woonachtig is, wordt aangemerkt als kind in de AIO.

Met ingang van 1 januari 2015 vervalt het normbedrag voor een alleenstaande ouder. Vanaf die datum geldt ook voor een alleenstaande ouder het normbedrag voor een alleenstaande. Een groot deel van deze groep klanten geniet kindgebonden budget. Zij worden door een verhoging van het bedrag van het kindgebonden budget gecompenseerd.

Het kindgebonden budget wordt niet verhoogd als de klant een fiscale partner heeft. De belastingdienst ziet deze mensen als partners terwijl de SVB ze als alleenstaand aanmerkt. Daarom geldt voor deze mensen in 2015 nog de alleenstaande oudernorm. In deze gevallen vervalt bedoeld normbedrag per 1 januari 2016.

Gehuwd

- Personen die naar burgerlijk recht zijn gehuwd.
- Personen die een geregistreerd partnerschap zijn aangegaan.
- Twee meerderjarigen ongehuwde personen die een gezamenlijke huishouding voeren tenzij:
 - Het bloedverwanten in de 1e graad (ouder en kind) betreft; of
 - het bloedverwanten in de 2e graad (broer of zus en grootouder of kleinkind) betreft en bij één van hen sprake is van een zorgbehoefte

HANDHAVING

Toezichtzaak

Een toezichtzaak betreft onderzoek waarbij alleen bestuursrechtelijke bevoegdheden worden toegepast.

Strafzaak

Een strafzaak betreft onderzoek naar strafbare feiten waarbij, met toestemming van de officier van Justitie, strafrechtelijke bevoegdheden kunnen worden toegepast.

Aangifte

De SVB doet aangifte bij het Openbaar Ministerie als er voldoende bewijs is van fraude met een uitkering en het schadebedrag boven de aangiftegrens ligt.

De aangiftegrens per 1 januari 2013 is €50.000,-.

Colofon

Directie Finance & Control
Informatie Analyse en Onderzoek

ISSN 1385-7339
Jaargang 30, nr.1

Inlichtingen: tel. (020) 656 55 18
e-mail: progstat@svb.nl

mei 2020