

Kwartaalbericht SVB

4e kwartaal 2018

maart 2019



voor het leven
Sociale Verzekeringsbank

Inhoudsopgave

Inleiding.....	3
DE STAND VAN ZAKEN IN DE VOLKSVERZEKERINGEN	4
1.1 AOW	4
1.2 Anw	9
1.3 AKW.....	15
1.4 REMIGRATIEWET.....	20
1.5 TAS REGELING	21
1.6 AIO.....	22
BIJLAGEN	23
TABELLEN AOW.....	24
TABELLEN Anw	32
TABELLEN AKW	41
KLANTEN NAAR LOCATIE.....	47
TABELLEN HANDHAVING, BOETEN EN MAATREGELEN	48
TABELLEN REMIGRATIEWET	52
TABELLEN AIO	54
VERKLARING VAN DE BEGRIPPEN	55
AOW (Algemene Ouderdomswet)	55
Anw (Algemene nabestaandenwet)	56
AKW (Algemene Kinderbijslagwet).....	57
AIO(AANVULLENDE INKOMENSVORZIENING OUDEREN)	58
HANDHAVING	60

Inleiding

De Sociale verzekeringsbank (SVB) is de oudste uitvoerder op het gebied van sociale zekerheid in Nederland. Zij bestaat al bijna 120 jaar. De SVB verleent diensten aan circa 18 miljoen burgers en is verantwoordelijk voor de uitvoering van het AOW-pensioen, de nabestaandenuitkering Anw, de kinderbijslag, aanvullende inkomensvoorziening ouderen(AIO) en enkele andere regelingen. Dat doet zij voor 5,5 miljoen klanten in Nederland en in het buitenland. De SVB heeft verschillende locaties verspreid in het land.

Via MijnsVB.nl of via Mijnpensioenoverzicht.nl kunnen alle burgers ruimschoots vóór toekomstige aanspraken op bijvoorbeeld de AOW zicht krijgen op opgebouwde rechten. Dat maakt dat de SVB overal in de samenleving aanwezig is.

Door wetwijzigingen en demografische ontwikkelingen is een constante behoefte aan informatie over de door de SVB uitgevoerde sociale verzekeringswetten. In het kwartaalbericht geven we de voornaamste ontwikkelingen weer. Het kwartaalbericht verschijnt vier keer per jaar. De verschijningsdatum is binnen drie maanden na afloop van het betreffende kwartaal.

Per 1 januari 2015 hebben enkele belangrijke wetwijzigingen plaatsgevonden waaronder:

- Het vervallen van de toeslag voor partners van AOW-gerechtigden die jonger zijn dan de AOW-gerechtigde leeftijd
- Vervallen één-oudernorm voor AOW, Anw en AIO
- Integratie TOG in AKW

In het hoofdstuk verklaring van de begrippen wordt dit verder toegelicht.

Per april 2018 zijn de kinderbijslaggegevens gemigreerd naar het AOW systeem. Dit kan betekenen dat de cijfers met betrekking tot de kinderbijslag vanaf die periode niet geheel aansluiten bij de cijfers voor die tijd.

Door deze wijziging is tabel B3.6 (aanvraag naar reden) hiermee komen te vervallen. Tabel B3.6a is hiervoor in de plaats gekomen.

DE STAND VAN ZAKEN IN DE VOLKSVERZEKERINGEN

De voornaamste trends en verdelingen

1.1 AOW

Ontwikkeling van het aantal klanten AOW in Nederland en het buitenland

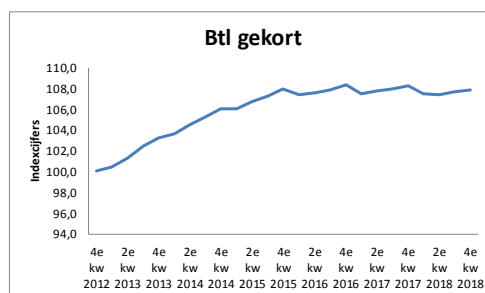
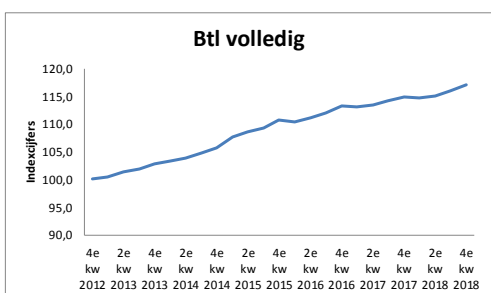
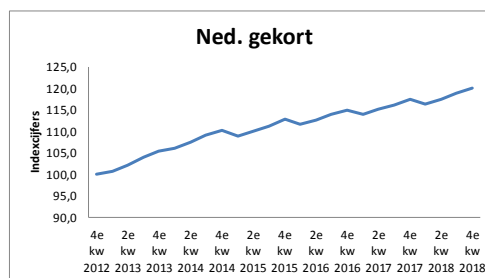
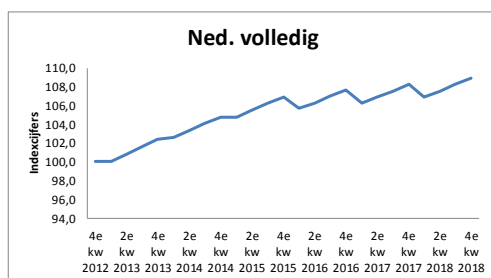
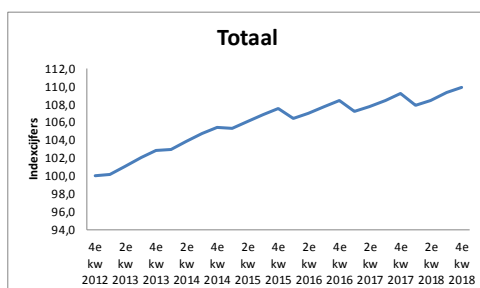

Voor elk jaar dat men niet verzekerd is, wordt men 2% gekort op de AOW-uitkering. De gekorte pensioenen zijn relatief sneller gestegen dan de volledige pensioenen door toenemende internationalisering. Het aantal gekorte pensioenen is in Nederland vanaf het 4e kwartaal 2012 t/m het 4e kwartaal 2018 met 20,0% gestegen. Het aantal gekorte pensioenen in het buitenland steeg met 7,9%. Het aantal volledige pensioenen is in Nederland met 8,9% gestegen, terwijl het aantal volledige pensioenen in het buitenland met 17,1% toenam.

Verdeling AOW-klienten buiten Nederland

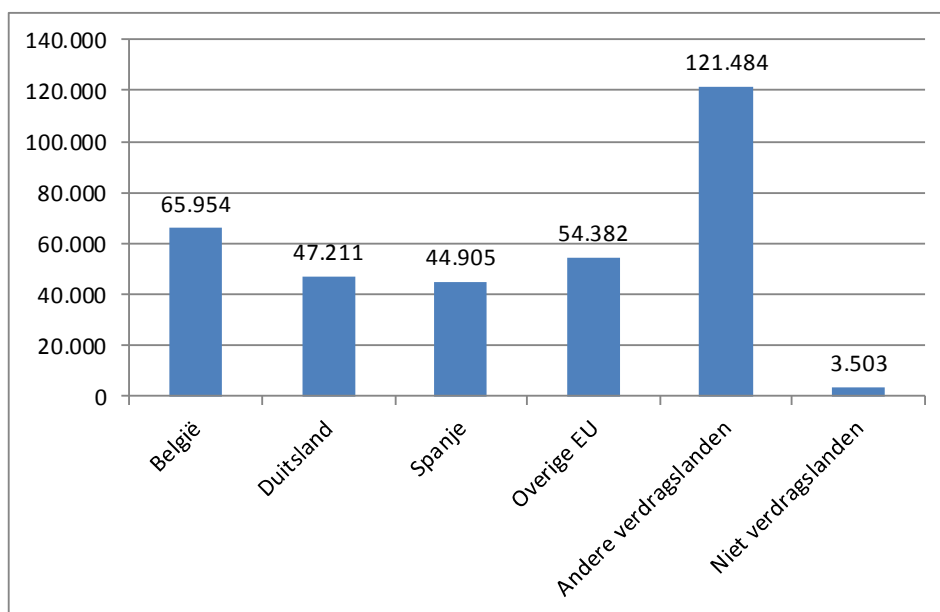

Van de AOW-klienten woont 9,8% in het buitenland. In het 4e kwartaal van 2018 woonde 329.902 AOW-klienten in het buitenland 1). Van de AOW-klienten in het buitenland woont 20% in België, 14% in Duitsland, 13% in Spanje en 16% in andere EU-landen. Het overgrote deel van de klanten uit de groep andere verdragslanden (36,0%) woont in de emigratielanden Australië (10,6%), Canada (11,7%) en de Verenigde Staten (13,3%). Van alle AOW-klienten in het buitenland woont 0,04% in een niet-verdragsland.

1) Exclusief Aruba, Curaçao en Sint Maarten

Verdeling van het aantal AOW-klienten uitgesplitst naar de aard van het pensioen.

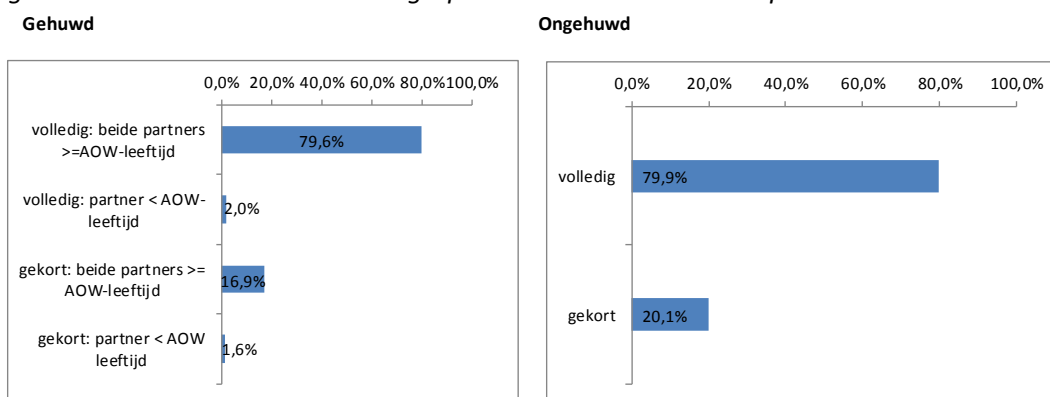

Het aantal AOW-klienten in het 4e kwartaal 2018 bedraagt 3.444.930. Van de groep gehuwden (inclusief samenwonenden) ontvangt 81,6% een volledig pensioen en bij de ongehuwden is dat 79,9%. Het aandeel van de gehuwden die een gekort pensioen ontvangen bedraagt 18,4% van het totaal aantal gehuwde klanten. Van alle ongehuwde klanten wordt 20,1% gekort.

Verdeling van het aantal AOW-klienten met een partner jonger dan AOW-leeftijd en de aard van de toeslag.

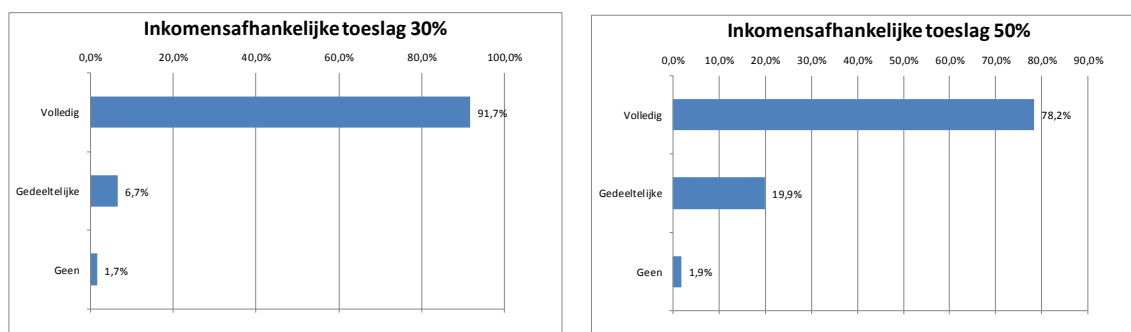

Het aantal AOW-klienten met een toeslag is in het 4e kwartaal 2018 76.674. Het aantal klienten is tov het 3e kwartaal 2018 met 5.635 afgenomen omdat de toeslag per 1 januari 2015 is komen te vervallen. De klant komt alleen nog in aanmerking voor toeslag als deze:

- Geboren is voor 1 januari 1950, én
- Voor 1 januari 2015 gehuwd of samenwonend was én
- Voor 1 april 2015 een gedeeltelijke of hele toeslag ontving.

Als de klant op of na 1 januari 1950 is geboren, ontvangt deze geen toeslag

Het aantal klienten dat een inkomensafhankelijke toeslag heeft, is nagenoeg nihil(2). Klienten die voor dit pensioen in aanmerking komen, zijn klienten die voor 1 april 1988 65 jaar of ouder waren en gehuwd met een jongere partner. Nieuwe AOW'ers met een partner die jonger is dan de AOW-leeftijd ontvangen vanaf 1 april 1988 30% toeslag. Vanaf 1 februari 1994 is dit aangepast naar 50%. Het merendeel van de klienten met een jongere partner die na 1 februari 1994 65 zijn geworden heeft geen inkomen. Daardoor is de toeslag volledig.

Ontwikkeling van het aantal toegekende en beëindigde pensioenen AOW

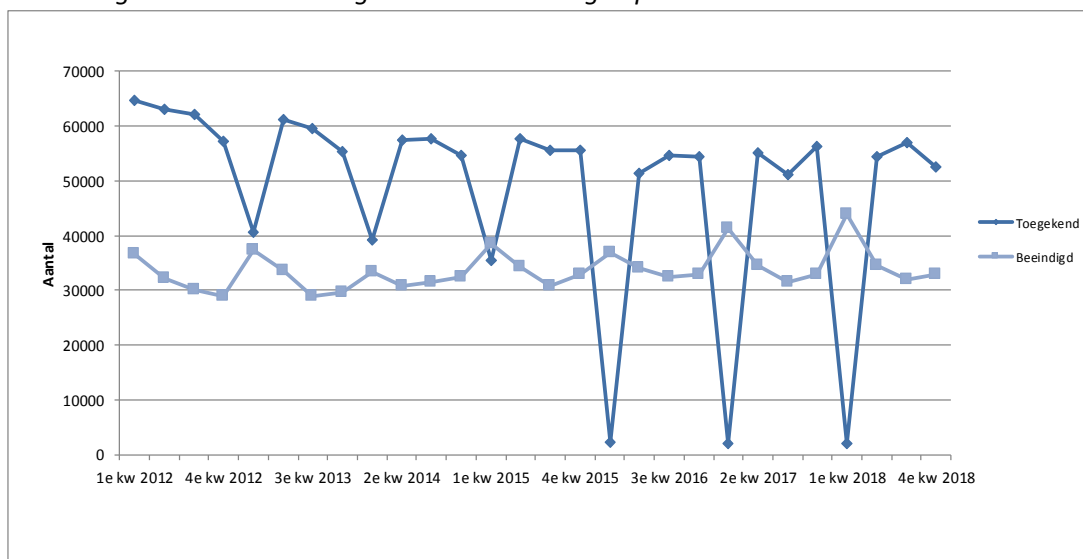

Het aantal toegekende en beëindigde pensioenen AOW vertoont een seizoenspatroon. Het aantal toegekende pensioenen vertoont een piek in het derde kwartaal en een dal in het 4e kwartaal. In het 3e kwartaal van een jaar worden namelijk de meeste kinderen geboren. Het aantal beëindigde pensioenen vertoont een piek in het eerste kwartaal. Dit komt omdat in de winter meer mensen overlijden. In het 4^e kwartaal van 2018 zijn 52.475 AOW pensioenen toegekend. De AOW leeftijd is in 2018 met 3 maanden verhoogd. In 2018 ontvangt men AOW bij 66 jaar.

Verdeling van het aantal toegekende pensioenen AOW uitgesplitst naar aard van het pensioen.

Gehuwd(75,2%)

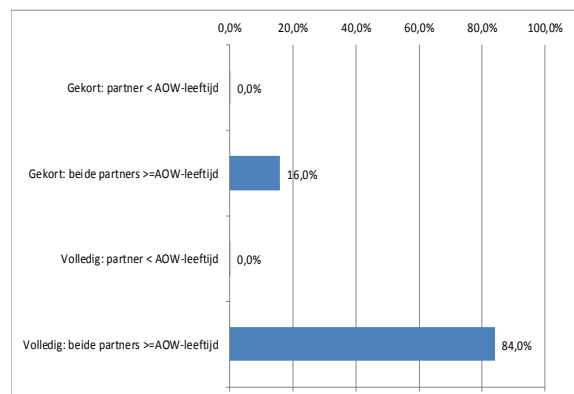

Ongehuwd(24,8%)

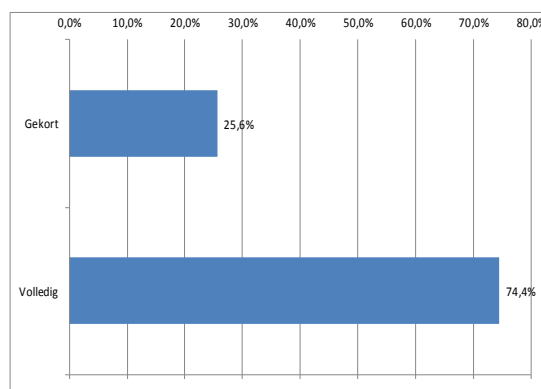

Het aantal toegekende pensioenen in het 4e kwartaal 2018 bedraagt 52.475. Het merendeel betreft toekenningen aan gehuwde personen (75,2%) waarvan aan gehuwden waarvan de partner of de AOW-leeftijd heeft of jonger dan de AOW-leeftijd is. Van het totaal aantal toegekende pensioenen wordt 24,8% aan ongehuwden toegekend.

Ontwikkeling uitkeringslasten AOW naar categorie

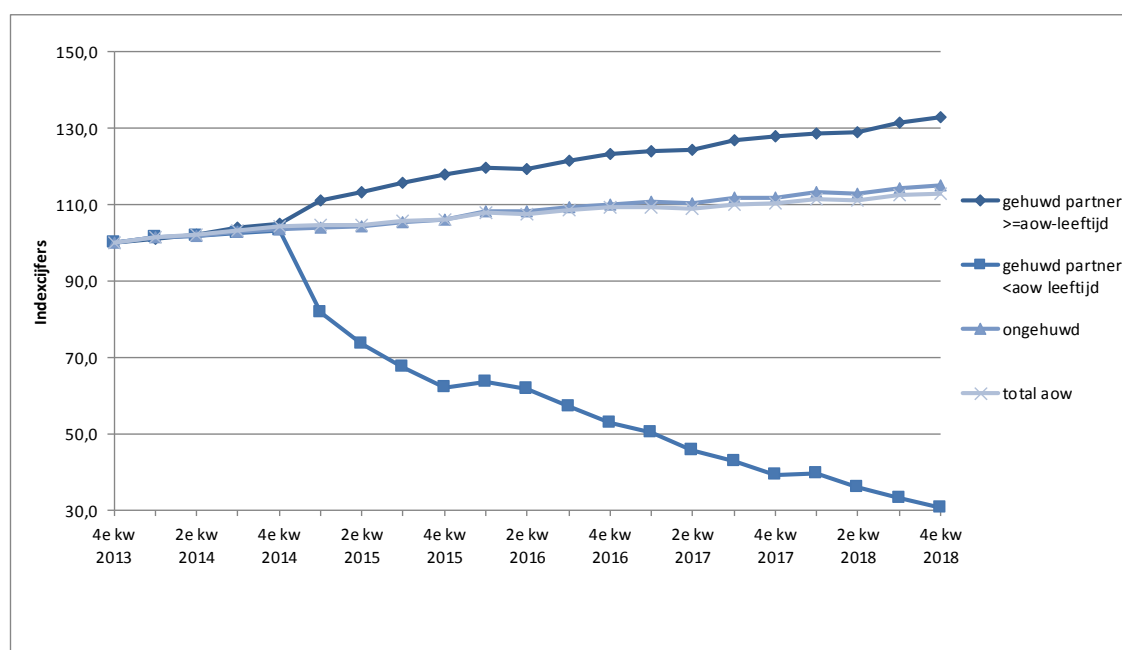

De uitkeringslasten voor gehuwden zijn sinds het vierde kwartaal van 2013 met ruim 32,0% gestegen. De lasten voor ongehuwden zijn in dezelfde periode met 15% gestegen. De stijging is een gevolg van een toename van het aantal klanten. Daarnaast zijn de lasten gestegen door indexering van de uitkeringsbedragen en gewijzigde inhoudingen van de loonbelasting en de premies.

De daling van de uitkeringslasten voor gehuwden met toeslag komt doordat per 1 januari 2015 de toeslag is vervallen voor nieuwe klanten. De klanten waarvan de partner jonger dan de AOW leeftijd is en geen recht op toeslag vallen onder de categorie "gehuwd partner >=aow-leeftijd". Dit veroorzaakt de stijging.

1.2 Anw

Ontwikkeling van het aantal klanten Anw in Nederland en het buitenland

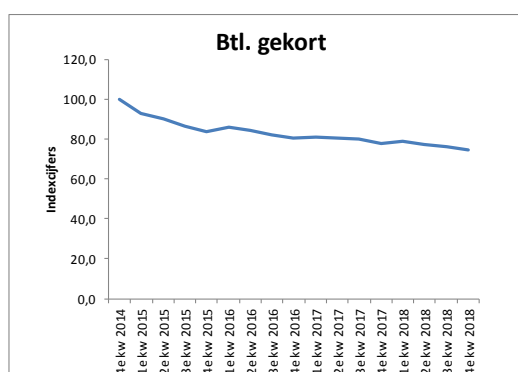
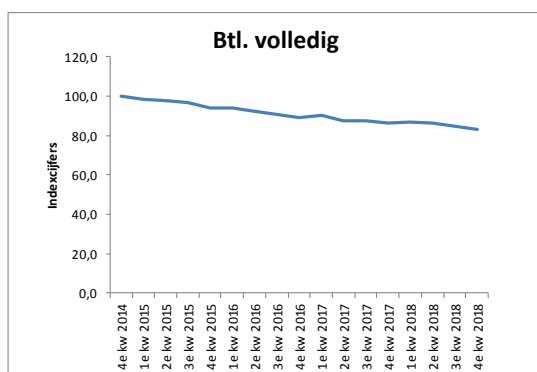
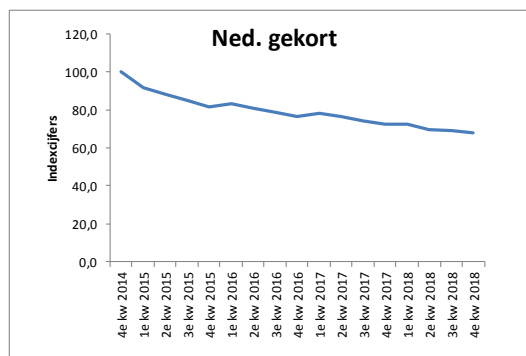
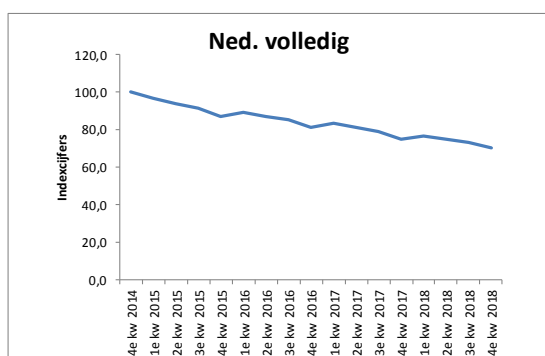
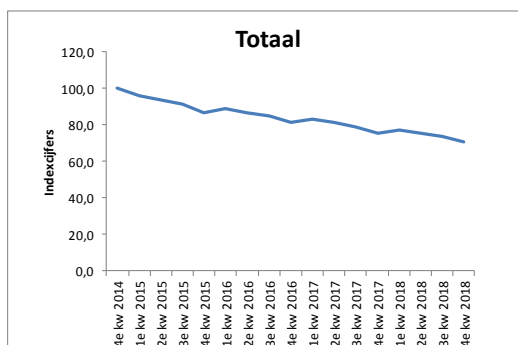

Het aantal uitkeringen Anw is tussen het 4e kwartaal 2014 en het 4e kwartaal 2018 gedaald met 29,2%. Op 1 juli 1996 is de Algemene nabestaanden wet (Anw) in de plaats gekomen van de Algemene Weduwen-en Wezenwet (AWW). De voorwaarden van de Anw zijn strenger dan de AWW. Een van de voorwaarden is dat de nabestaande geboren is voor 1 januari 1950. Deze groep is per 1 april 2015 verdwenen, doordat zij de pensioengerechtigde leeftijd heeft bereikt. De Anw werd ook inkomensafhankelijk. Men heeft nu alleen nog recht als men kinderen onder de 18 jaar heeft of arbeidsongeschikt is voor meer dan 45%. Per 1 oktober 2013 bestaat er geen recht meer op een halfwezenuitkering. Nabestaanden ontvangen vanaf 1 januari 2015 een lage nabestaandenuitkering. Nabestaanden met kinderen worden als zij daar voor in aanmerking komen door een verhoging van het kindgebonden budget gecompenseerd. Het recht op een hoge nabestaandenuitkering is per 1 januari 2015 komen te vervallen.

Verdeling Anw-klanten buiten Nederland

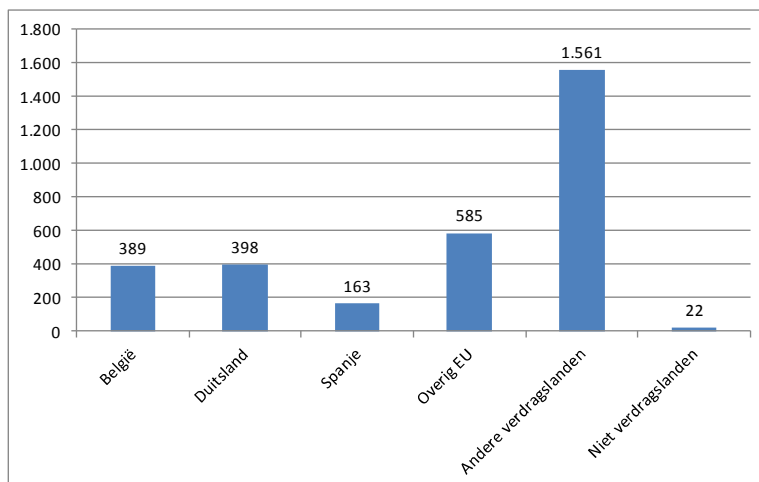

In het 4e kwartaal van 2018 woonden 3.075 klanten in het buitenland. Dat is 10,6% van het totaal. Daarvan woonde 12% in België, 13% in Duitsland, 5% in Spanje en 19% in andere EU-landen. Het overgrote deel van de klanten uit de groep andere verdragslanden (50,0%) woont in Marokko (51,9%) en Turkije (27,7%). Van alle Anw-klanten in het buitenland woont 0,7% in een niet-verdragsland.

Ontwikkeling aantal uitkeringen Anw, uitgesplitst naar ingangsdatum recht en aard van de uitkering.

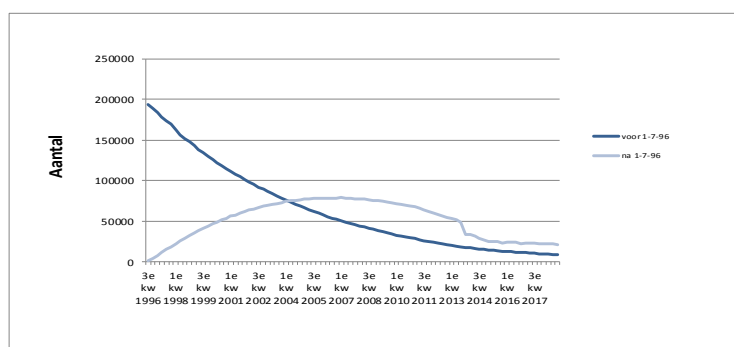

Het aantal Anw-klanten dat een uitkering ontvangt op basis van de oude regeling, ingangsdatum recht voor 1-7-1996, is van het 4e kwartaal 1996 tot en met het 4e kwartaal 2018 gedaald met 184.819 klanten. De klanten die een uitkering ontvangen op basis van de nieuwe regeling zijn gestegen tot 20.994. Het aantal klanten op basis van de oude regeling neemt met ongeveer 4,0% af per kwartaal, en het aantal nieuwe klanten de laatste jaren met ongeveer 3,0%. Daarvoor nam het aantal nieuwe klanten met ongeveer 3% per kwartaal toe. Het aantal klanten van de nieuwe regeling is vanaf het 2e kwartaal 2004¹ groter dan het aantal van de oude regeling. In het 4e kwartaal 2013 is de daling van het aantal klanten groter, omdat er per 1 oktober geen recht meer bestaat op een halfwezenuitkering.

¹ Bron: Anw streeft AWW voorbij. Zie Kwartaalbericht AOW,Anw en AKW 2e kwartaal 2005 op [www..svb.nl](http://www.svb.nl)

Verdeling Anw-klanten, uitgesplitst naar volledige en gekorte uitkeringen wegens samenloop.

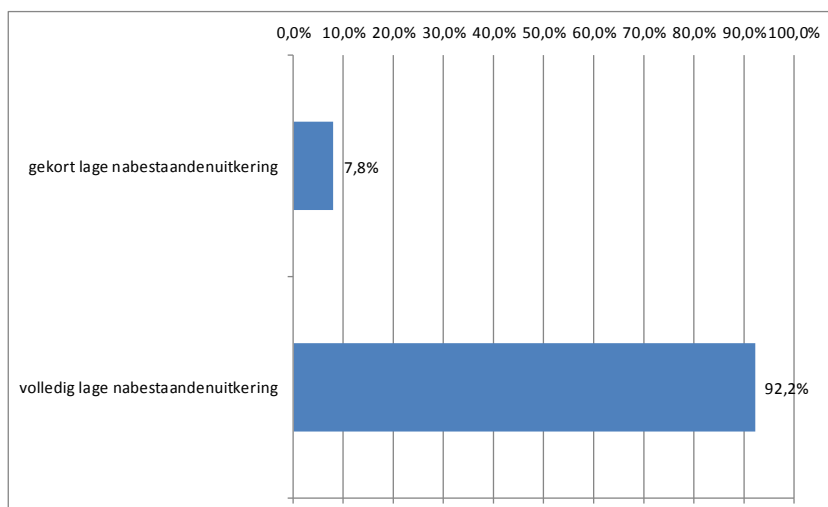

Het aantal Anw uitkeringen bestaat voor 92,2% uit volledige uitkeringen en voor 7,8% uit gekorte uitkeringen. De uitkeringen bestaan alleen uit lage nabestaanden uitkeringen, want de hoge nabestaandenuitkering zijn per 1 januari 2015 komen te vervallen.

Verdeling Anw-klanten naar ingangsdatum recht en inkomenscategorie (oude regeling)

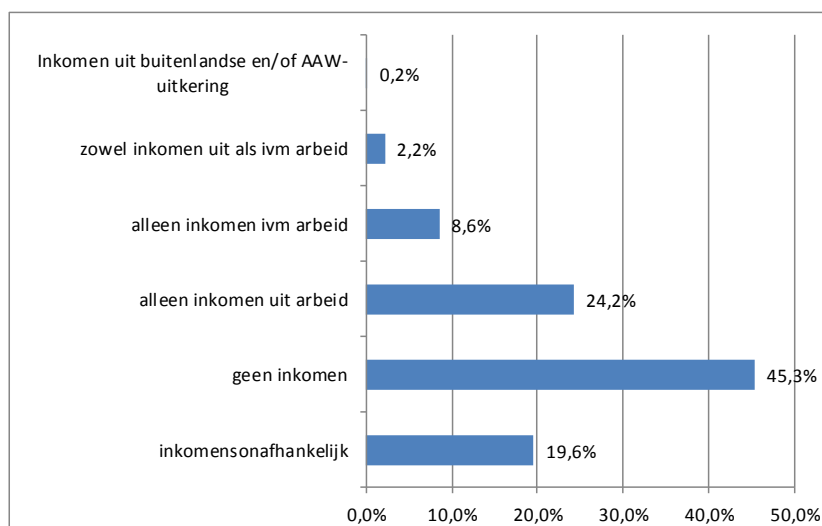

Inkomen ivm arbeid dwz bv een arbeidsongeschiktheidsuitkering of een vervroegd pensioen

Van het aantal Anw klanten dat een uitkering ontvangt op basis van de oude regeling heeft 45,3% geen inkomen (3.327 personen). Anw-klanten die op 1 juli 1996 ongehuwd samenwoonden en na 31 december 1997 nog steeds met dezelfde persoon samenwonen, zijn hun uitkering niet volledig kwijtgeraakt. Zij houden een inkomensonafhankelijke uitkering van 30% van het bruto-minimumloon. Het aantal klanten dat aan deze voorwaarde voldoet bedraagt 19,6% van de oud AWW-klanten. Het aantal klanten dat alleen inkomen uit arbeid heeft betreft 24,2% van de gevallen.

*Verdeling Anw-kanten naar ingangsdatum recht en inkomenscategorie
(nieuwe regeling)*

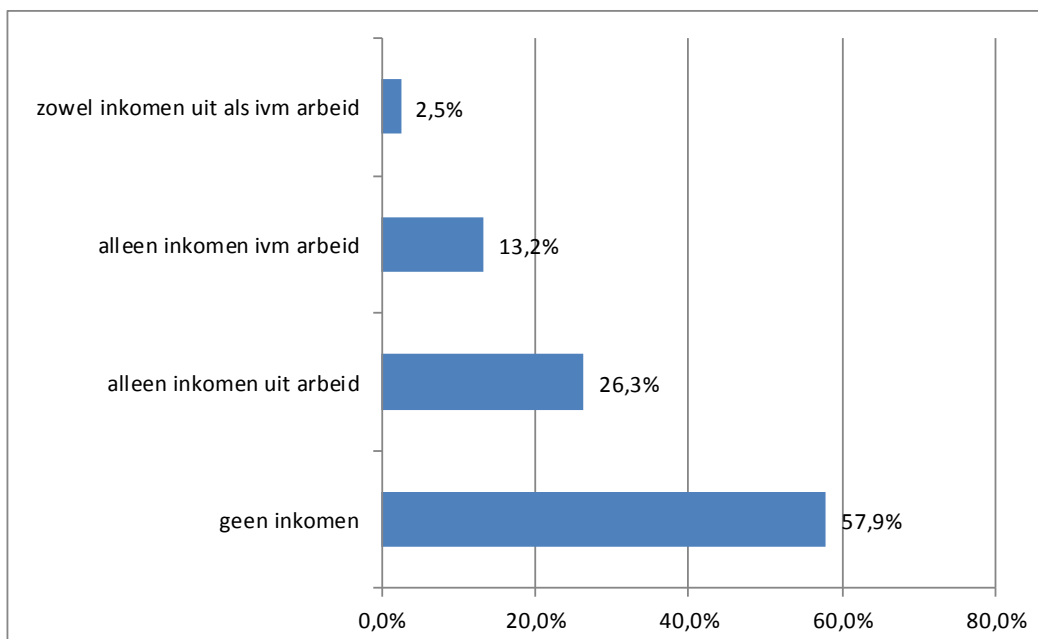

Inkomen ivm arbeid dwz bv een arbeidsongeschiktheidsuitkering of een vervroegd pensioen

Van het aantal Anw-kanten dat een uitkering ontvangt op basis van de nieuwe regeling heeft 57,9% geen inkomen (12.160 personen). Dit percentage is niet geheel vergelijkbaar met de overeenkomstige groep van de oud AWW-kanten, omdat bij de inkomensonafhankelijke uitkeringen ook klanten zijn die geen inkomen hebben. Dit aantal is bij ons niet bekend. Het aantal klanten dat alleen inkomen uit arbeid heeft betreft 26,3% van de gevallen. Dit percentage is 2,1% meer dan bij de oud AWW-kanten.

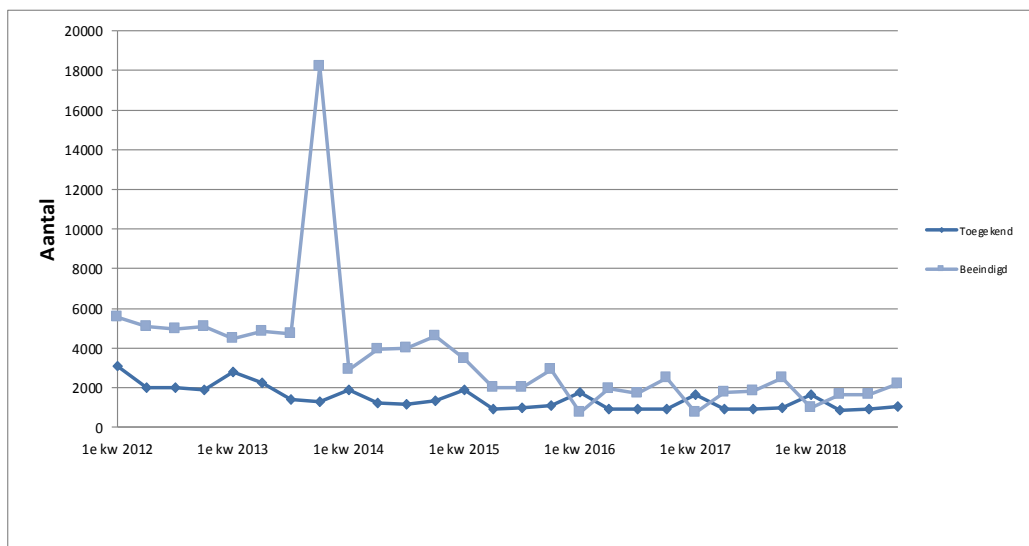

Vanaf 1 juli 1996 is de Algemene nabestaandenwet (Anw) in werking getreden ter vervanging van de Algemene Weduwen- en Wezenwet (AWW). Het aantal uitkeringen dat beëindigd wordt, is de laatste jaren per kwartaal ongeveer 2000. In het 4e kwartaal 2013 zijn 18.180 uitkeringen beëindigd. Het overgrote deel zijn halfwezenuitkeringen. Per 1 oktober 2013 bestaat er geen recht meer op een halfwezenuitkering.

Verdeling van toegekende uitkeringen Anw naar aard van de uitkering

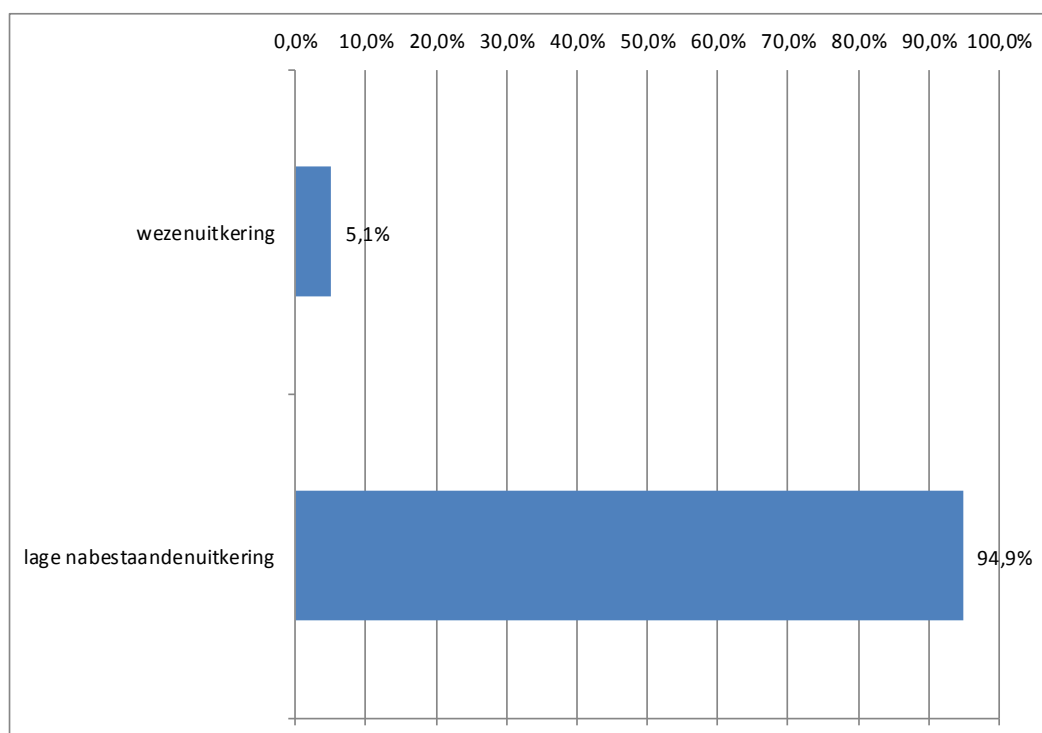

Het aantal toekenningen betreft alleen nog een lage nabestaandenuitkering en wezenuitkering, want per 1 januari 2015 is de hoge nabestaandenuitkering komen te vervallen.

Ontwikkeling uitkeringslasten Anw naar categorie

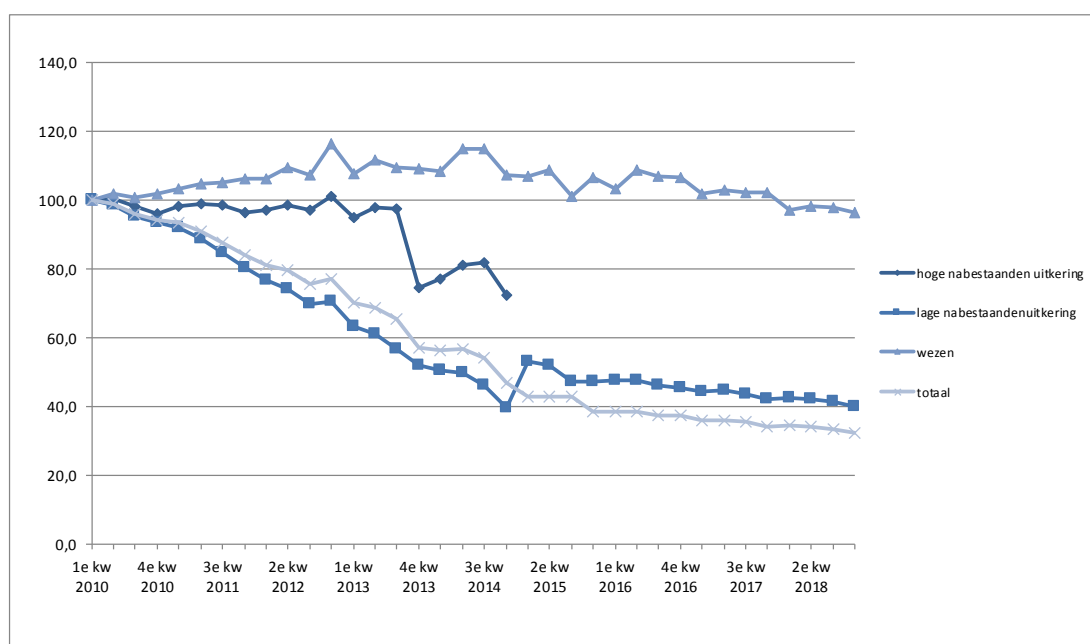

Met ingang van 1 juli 1996 is de Anw in werking getreden ter vervanging van de AWW. De voorwaarden van de Anw zijn strenger dan de AWW. Een van de voorwaarden is dat de nabestaande geboren is voor 1950. In april 2015 is deze groep verdwenen, omdat zij de pensioengerechtigde leeftijd heeft bereikt. De Anw werd ook inkomensafhankelijk. Per 1 oktober 2013 bestaat er geen recht meer op een halfwezenuitkering. Per 1 juli 2013 wordt onderscheid gemaakt in een lage en hoge nabestaandenuitkering waarbij men recht heeft op een hoge nabestaandenuitkering als de nabestaande een ongehuwd kind heeft dat jonger is dan achttien jaar dat niet tot het huishouden van een ander behoort. Vanaf het 4e kwartaal 2013 zien we de uitkeringslast voor deze groep toenemen.

De hoge nabestaandenuitkering is per 1 januari 2015 vervallen. Per deze datum wordt alleen nog de lage nabestaandenuitkering en de wezen uitkering verstrekt.

In 2013 daalde de uitkeringslast verder onder meer doordat het woonlandbeginsel dat per 1 juli 2012 is ingevoerd voor de Anw, ook voor bestaande gevallen ging gelden. Het woonlandbeginsel geldt voor landen buiten Nederland, EU, EER en Zwitserland. Het woonlandbeginsel wil zeggen dat een percentage wordt bepaald dat de verhouding weergeeft van het kostenniveau van het woonland van de nabestaande ten opzichte van Nederland. Het percentage bedraagt maximaal 100.

1.3 AKW

Ontwikkeling aantal AKW-gerechtigden en kinderbijslagkinderen

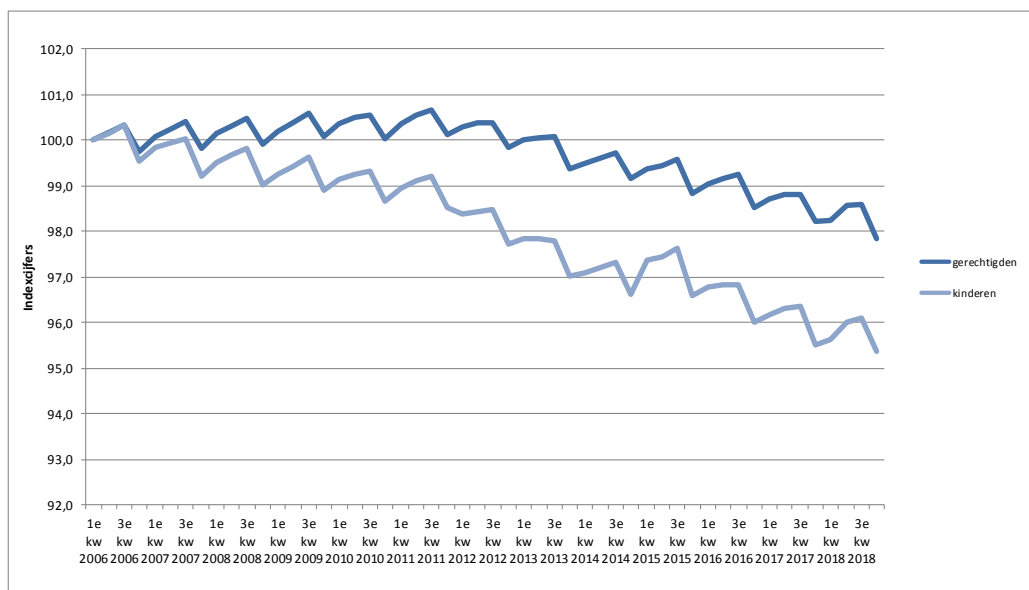

Het verloop van de aantallen kinderbijslag gerechtigden en kinderen vertoont een seizoenspatroon. Vanaf het 1e kwartaal 2002 neemt het aantal gerechtigden toe, doordat het aantal geboorten toeneemt. De laatste paar jaar neemt het aantal geboorten licht af. Het laatst weergegeven kwartaal betreft een prognose.

Verdeling kinderbijslagkinderen buiten Nederland

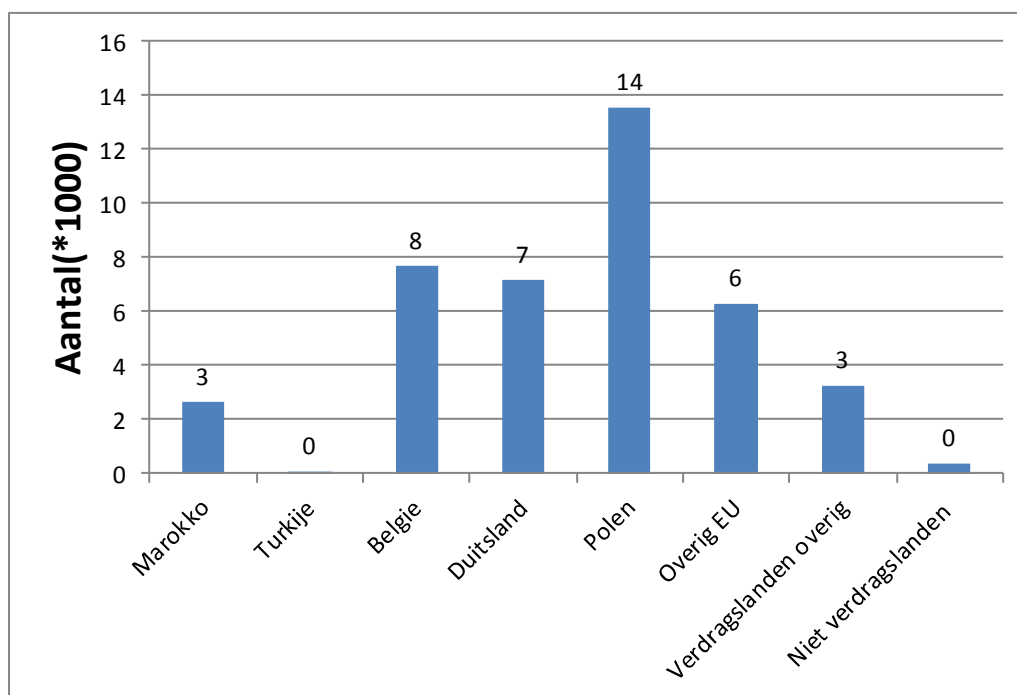

Bijna 1,2% van de kinderen woont in het buitenland. Van de in het buitenland woonachtige kinderen woont 84,5% in de Europese Unie. Het merendeel van de kinderen in de EU woont in Polen(39,1%), België (22,1%), en Duitsland (20,6%). Buiten de Europese Unie woont het merendeel van de

kinderen in Marokko (6,4%). Van de kinderen woont 0,9% in een niet-verdragsland. Door de inwerkingtreding van de Wet herziening Export Kinderbijslag(Whek)per 1 januari 2015 bestaat geen recht meer voor landen zoals bv Turkije, behoudens klanten die in het algemeen belang werken in dat land en het kind woont bij zijn verzorger in dat land bv diplomaten.

Het aantal AKW-gerechtigden naar gezinsgrootte

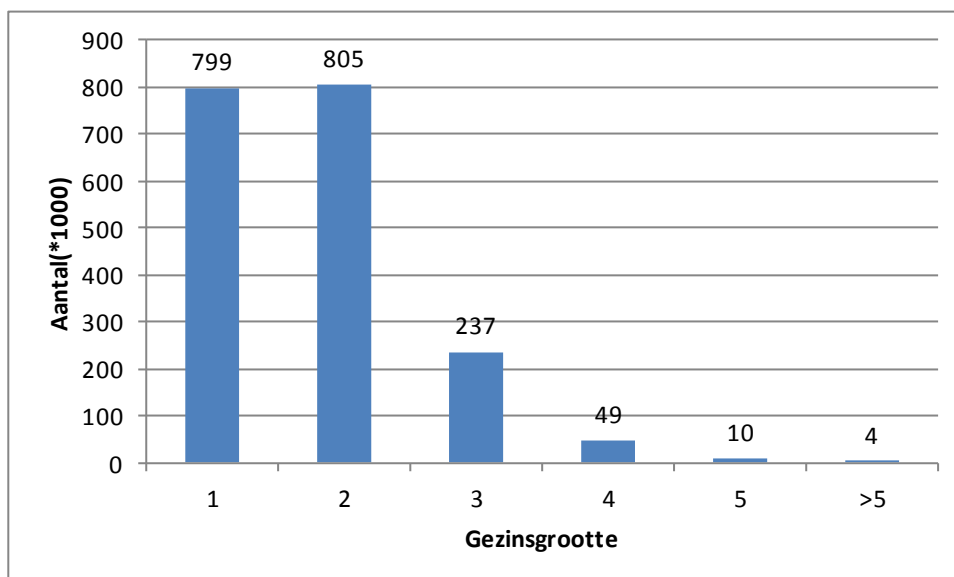

Het aantal gerechtigden met 1 kind bedraagt 41,9% van het totaal aantal gerechtigden, 42,3% van het aantal gerechtigden heeft 2 kinderen. Het aantal gerechtigden met 5 kinderen of meer maakt iets minder dan 1% deel uit van het geheel, namelijk 14.161 gerechtigden.

Ontwikkeling van het aantal kinderbijslagkinderen naar leeftijdsklasse

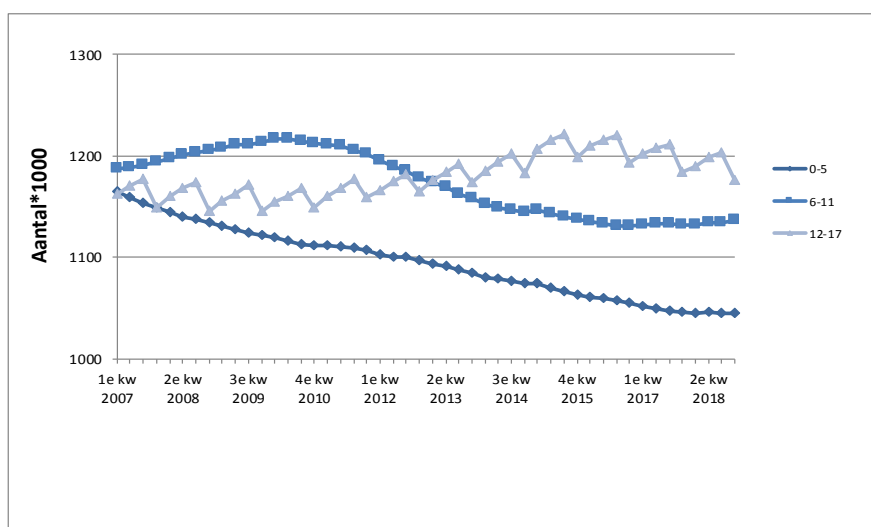

Het aantal kinderen tussen 0-11 jaar vertoont een dalende lijn, doordat het aantal geboorten de laatste jaren afneemt ten opzichte van 2005.

Aantal kinderbijslagkinderen naar leeftijd en gezinsgrootte

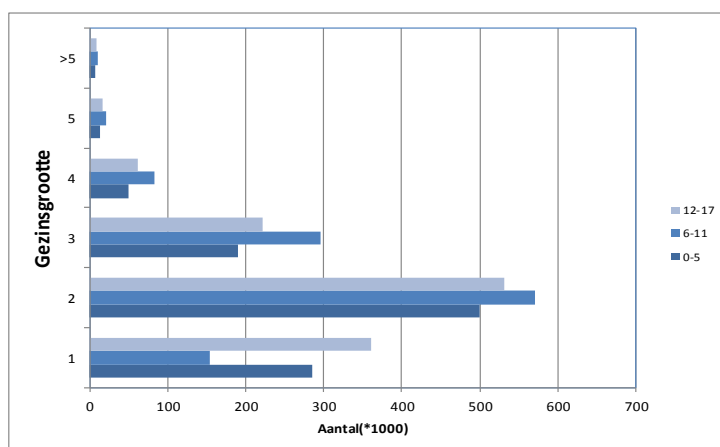

Het aantal kinderen van 0-5 jaar bij gezinsgrootte 1 is 35,6% van het totaal aantal kinderen bij gezinsgrootte 1. Het aantal kinderen van 12-17 maakt voor 45,2% deel uit van het aantal kinderen bij gezinsgrootte 1. Bij gezinsgrootte 2 is de groep 6-11 jaar het sterkst vertegenwoordigd namelijk ruim 35,7%. De groep van 0-5 jaar maakt voor 31,1% deel uit bij gezinsgrootte 2.

(Zie voor aantallen tabelb.3.5 in de bijlage)

Ontwikkeling uitkeringslasten AKW naar leeftijdsklasse

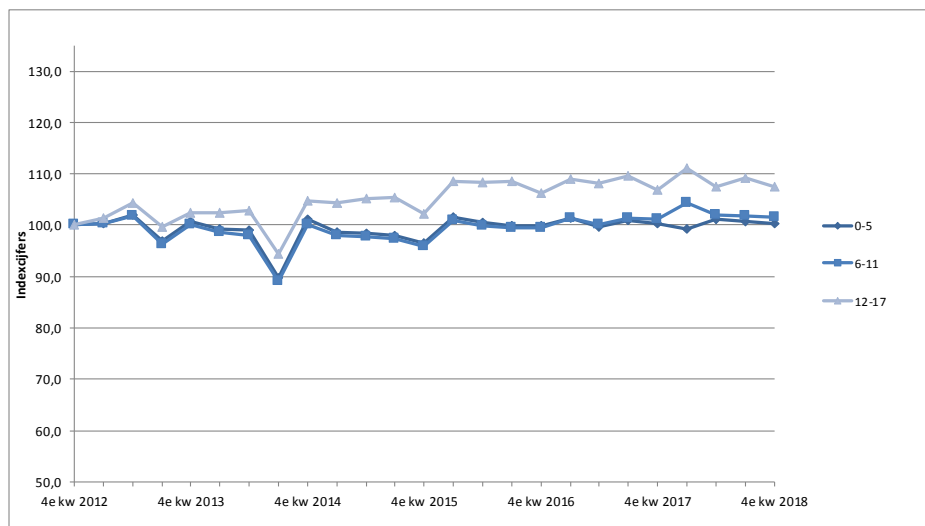

De uitkeringslasten vertonen een lichte daling in het 1e kwartaal 2012. Dit komt omdat de kinderbijslagbedragen per 1 januari 2012 zijn verlaagd. Per 1 juli 2012 vind weer een verhoging plaats. Per 1 juli 2012 is het woonlandbeginsel ingevoerd. Voor gerechtigden die al voor 1 juli 2012 recht hebben op AKW geldt een overgangsrecht tot 1 januari 2013. Het woonlandbeginsel geldt voor landen buiten Nederland, EU, EER en Zwitserland. Het woonlandbeginsel wil zeggen dat een percentage wordt bepaald dat de verhouding weergeeft van het kostenniveau van het woonland van het kind ten opzichte van Nederland. Het percentage bedraagt maximaal 100.

Boeten en maatregelen

Aantal boeten per 100.000 klanten

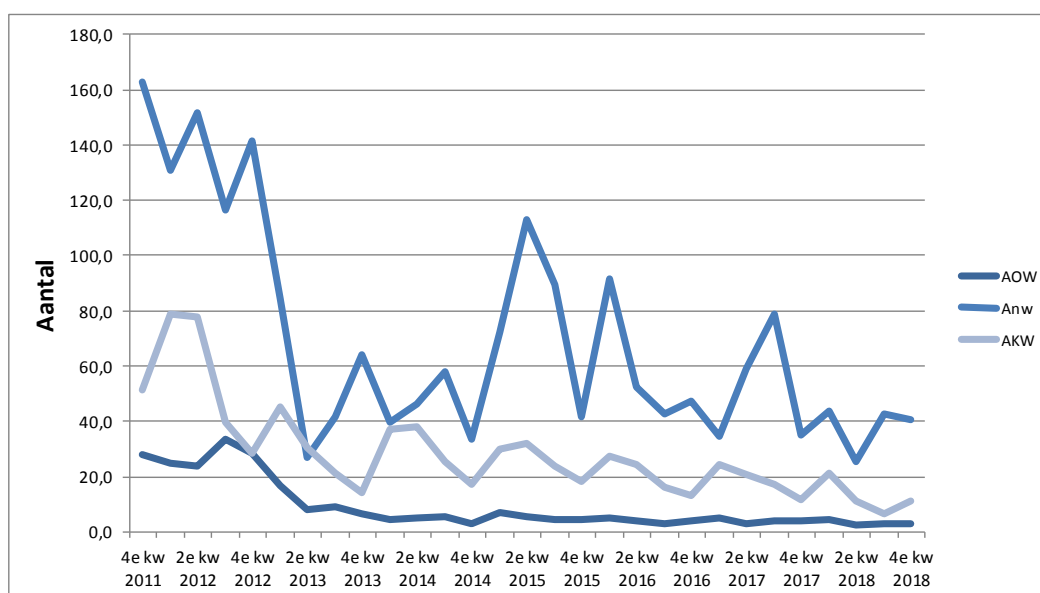

Het aantal boeten dat is opgelegd voor de AOW en Anw is in het 1e kwartaal 2013 afgenomen ten opzichte van voorgaande kwartalen. De afname is een gevolg van de Wet eenmalige gegevens uitvraag werk en inkomen (WEU). Op grond van de WEU geldt de inlichtingenplicht niet als de SVB de feiten of omstandigheden kan vaststellen aan de hand van gegevens uit de administraties van GBA, UWV, Gemeenten, RDW of DUO.

Het aantal boeten is bij de Anw van de drie wetten het hoogst. Bij de AKW fluctueert het aantal boeten met een piek in het eerste kwartaal als gevolg van inkomensonderzoeken en een daling in de volgende drie kwartalen. Het aantal boeten bij de AOW vertoont een vrij constant karakter, maar is wel het laagst van de drie wetten.

Een boete wordt opgelegd als niet aan de informatieplicht is voldaan. De boete is een geldbedrag dat los staat van het recht op uitkering. Een boete heeft een strafrechtelijk karakter.

Aantal maatregelen per 100.000 klanten

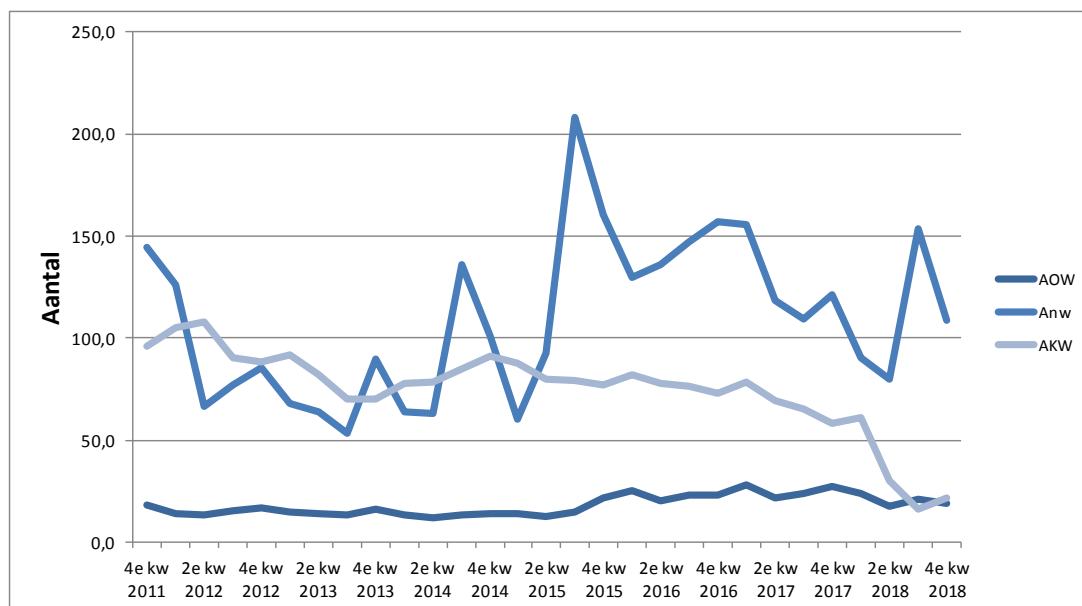

Het aantal maatregelen bij de Anw en AKW fluctueert. Bij de AOW is deze vrij constant. Vanaf het 3e kwartaal 2009 vertoont de Anw weer een stijgende trend.

Een maatregel wordt opgelegd als men zich niet aan de voorschriften houdt. Een maatregel is een inhouding op de uitkering. Een maatregel heeft geen strafrechtelijk karakter.

1.4 REMIGRATIEWET

Ontwikkeling van het aantal Rem-klanten

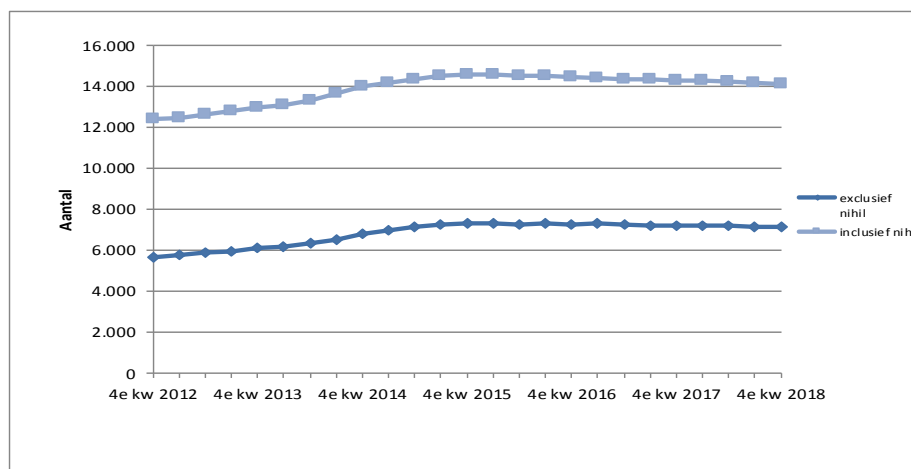

Het totaal aantal klanten van de remigratiewet neemt de laatste jaren licht af. Deze afname is het gevolg van een lager aantal nihil-uitkeringen. Met een nihil-uitkering wordt bedoeld dat de samenlopende uitkering (bijvoorbeeld WIA of AOW) hoger is dan de remigratie-uitkering. De remigratie-uitkering komt dan niet tot uitkering. Het aantal uitkeringen exclusief nihil neemt ook licht af.

Per 1 juli 2014 gelden er strengere regels voor de remigratiewet. Mensen krijgen nog een remigratie-uitkering als:

- ze buiten Nederland in een land van herkomst zijn geboren
- ze 18 jaar of ouder waren toen ze in Nederland kwamen wonen
- ze 55 jaar of ouder zijn
- ze minimaal acht jaar legaal in Nederland wonen
- ze al minstens één jaar een Nederlandse uitkering krijgen.

Verdeling aantal remigranten naar woonland

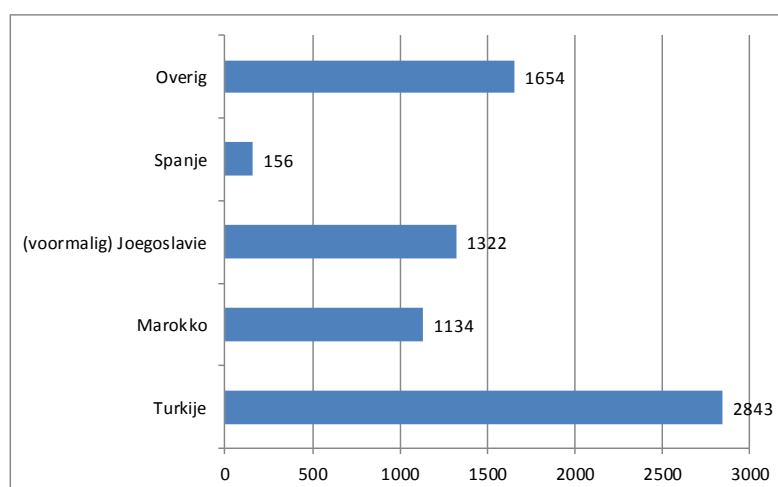

In het 4e kwartaal 2018 woont het overgrote deel van de remigranten in Turkije of Marokko. In totaal woont 56% van de klanten in deze landen.

1.5 TAS REGELING

Het aantal TAS vergoedingen vanaf het 1e kwartaal 2010

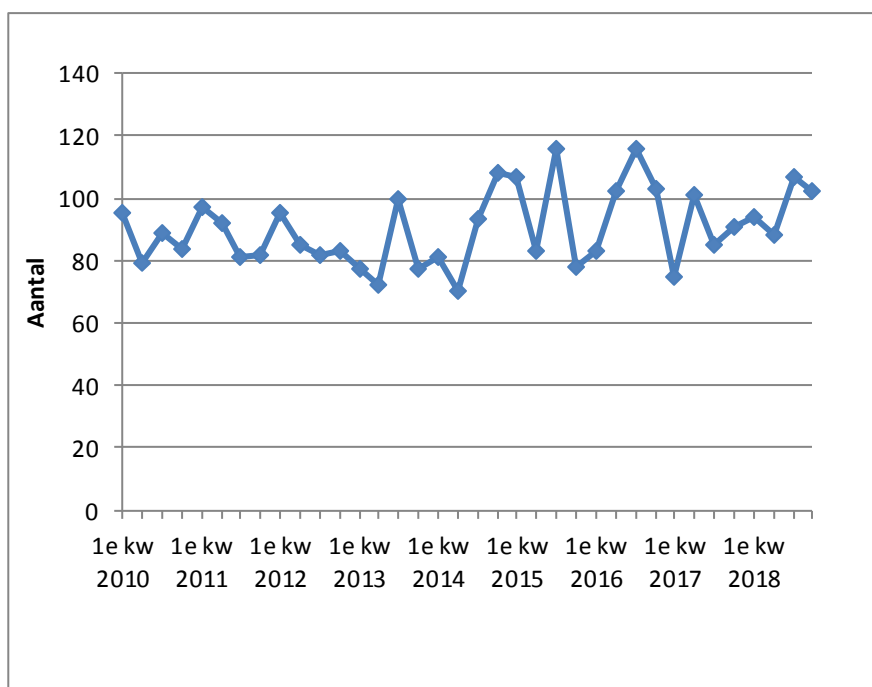

De Regeling Tegemoetkoming Asbestslachtoffers is op 26 januari 2000 in werking getreden. Met ingang van 1 januari 2003 is de regeling uitgebreid met een verlening van een voorschot. De regeling kent daardoor twee soorten uitkeringen de voorschotuitkering en de eenmalige uitkering. De eenmalige uitkering is per 1 april 2014 afgeschaft. Op 1 april 2014 is de regeling uitgebreid voor personen die tijdens hun werkzaamheden als werknemer zijn blootgesteld aan asbest en daardoor de ziekte asbestose hebben gekregen. Dit heeft een lichte stijging veroorzaakt.

1.6 AIO

Verdeling van het aantal AIO huishoudens naar soort uitkering

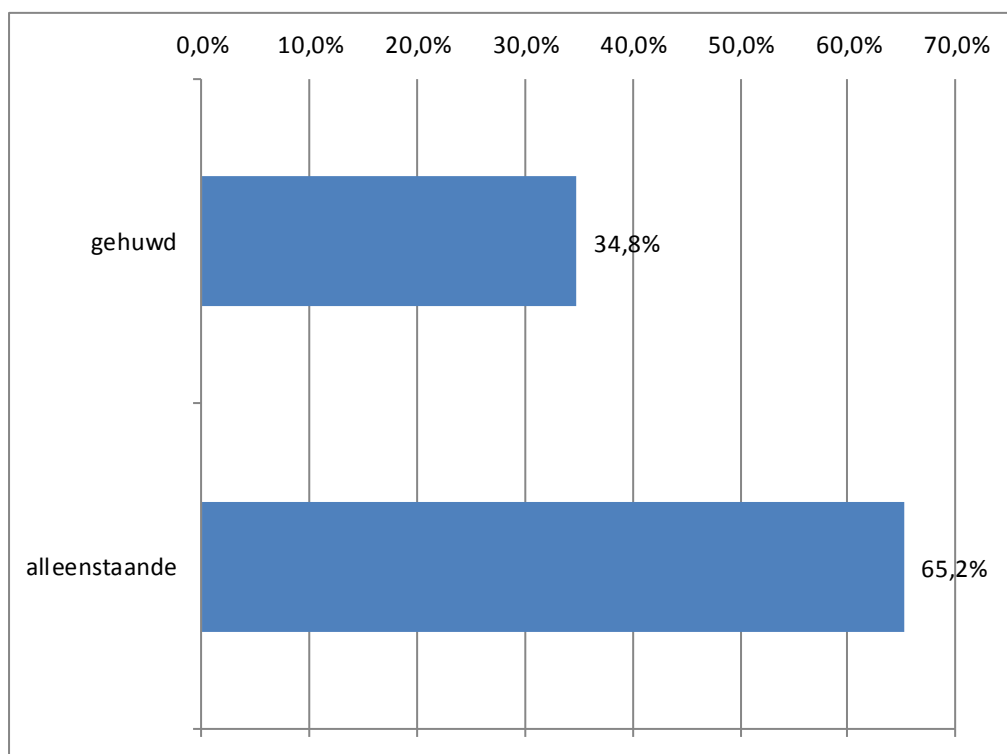

Het aantal AIO huishoudens in het 4e kwartaal 2018 bedraagt 47.287. Het aantal alleenstaande huishoudens maakt 65,2% deel uit van het totaal. Hierna komt de groep gehuwd met 34,8%. De categorie alleenstaande ouder is per 1 januari 2015 vervallen (zie verklaring van de begrippen).

BIJLAGEN

TABELLEN AOW

Tabel B.1.1

Ontwikkeling aantal AOW-klienten in Nederland en het buitenland 1)

Uitkomststanden	Nederland			Buitenland			Totaal
	volledig	gekort	totaal	volledig	gekort	totaal	
2010	2.349.555	245.150	2.594.705	15.468	271.162	286.630	2.881.335
2011	2.454.243	262.954	2.717.197	15.827	283.931	299.758	3.016.955
2012	2.544.080	280.358	2.824.438	16.105	295.389	311.494	3.135.932
2013	2.606.011	295.159	2.901.170	16.558	304.867	321.425	3.222.595
2014	2.664.896	308.787	2.973.683	17.009	313.109	330.118	3.303.801
2015	2.718.846	315.887	3.034.733	17.821	318.704	336.525	3.371.258
1e kwartaal 2016	2.688.664	313.142	3.001.806	17.770	317.004	334.774	3.336.580
2e kwartaal 2016	2.702.530	315.683	3.018.213	17.896	317.789	335.685	3.353.898
3e kwartaal 2016	2.720.139	319.366	3.039.505	18.044	318.595	336.639	3.376.144
4e kwartaal 2016	2.737.572	321.978	3.059.550	18.234	319.850	338.084	3.397.634
1e kwartaal 2017	2.703.437	319.124	3.022.561	18.205	317.546	335.751	3.358.312
2e kwartaal 2017	2.719.778	322.472	3.042.250	18.261	318.398	336.659	3.378.909
3e kwartaal 2017	2.736.038	325.343	3.061.381	18.386	318.834	337.220	3.398.601
4e kwartaal 2017	2.754.611	329.189	3.083.800	18.490	319.810	338.300	3.422.100
1e kwartaal 2018	2.718.338	326.078	3.044.416	18.460	317.381	335.841	3.380.257
2e kwartaal 2018	2.735.370	328.985	3.064.355	18.536	317.212	335.748	3.400.103
3e kwartaal 2018	2.755.128	333.364	3.088.492	18.679	318.055	336.734	3.425.226
4e kwartaal 2018	2.771.198	336.293	3.107.491	18.852	318.587	337.439	3.444.930

1) Gekort wegens niet verzekerde jaren

Tabel B.1.2

Aantal AOW-klienten en uitkeringslast naar woonland (jaar- en kwartaal ultimostanden)

Woonland	2016		2017		4e kwartaal 2018	
	Aantal	Jaarbedrag 1=1000 €	Aantal	Jaarbedrag 1=1000 €	Aantal	Bedrag 1=1000 €
Nederland	3.059.550	34.653.259	3.083.800	35.093.879	3.107.491	9.033.641
Aruba	2.101	9.251	2.198	9.560	2.225	2.497
Curaçao	4.746	20.088	4.899	20.781	5.038	5.551
St. Maarten	268	1.154	260	1.178	274	292
Totaal	3.066.665	34.683.753	3.091.157	35.125.397	3.115.028	9.041.981
Buitenland	330.969	1.319.834	330.943	1.339.056	329.902	342.583
waarvan in:						
Europese Unie						
België	66.845	255.178	66.579	257.213	65.954	65.379
Bulgarije	134	985	140	1.094	170	327
Cyprus	163	1.039	163	1.077	166	267
Denemarken	882	3.017	928	3.250	941	863
Duitsland	46.581	162.127	46.905	165.929	47.211	42.908
Estland	17	171	18	176	20	47
Finland	353	1.043	370	1.176	399	320
Frankrijk	13.469	92.689	13.716	94.752	13.993	24.460
Griekenland	2.047	9.334	2.045	9.556	2.075	2.500
Groot-Brittannië	11.455	34.192	11.764	35.183	11.945	9.181
Hongarije	801	6.718	857	7.410	934	2.120
Ierland	908	4.733	957	4.982	1.024	1.343
Italië	7.347	23.277	7.254	23.536	7.185	6.010
Kroatië	2.063	6.130	2.070	6.412	2.068	1.664
Letland	17	144	17	162	18	36
Litouwen	24	187	30	234	33	68
Luxemburg	750	3.609	777	3.651	787	958
Malta	221	1.562	223	1.631	208	386
Oostenrijk	2.363	9.657	2.396	9.881	2.437	2.582
Polen	1.038	4.738	1.225	5.196	1.454	1.522
Portugal	5.104	28.625	5.230	29.884	5.374	8.080
Roemenië	128	1.100	136	1.246	146	328
Slovenië	181	716	188	744	189	195
Slowakije	72	390	77	435	83	119
Spanje	46.758	158.037	45.859	160.164	44.905	40.765
Tsjechië	380	2.520	420	2.708	427	717
Zweden	2.237	8.177	2.272	8.311	2.306	2.189
Totaal	212.338	820.093	212.616	835.994	212.452	215.333
EER-Landen						
IJsland	18	81	21	99	22	26
Liechtenstein	16	56	15	56	16	14
Noorwegen	1.290	3.829	1.351	4.068	1.404	1.096
Totaal	1.324	3.966	1.387	4.223	1.442	1.137

Tabel B.1.2

Aantal AOW-klienten en uitkeringslast naar woonland (jaar- en kwartaalultimostanden)

Woonland	2016		2017		4e kwartaal 2018	
	Aantal	Jaarbedrag 1=1000 €	Aantal	Jaarbedrag 1=1000 €	Aantal	Bedrag 1=1000 €
Andere Verdragslanden						
Argentinië	161	995	164	995	166	257
Australië	13.318	43.139	13.127	42.399	12.817	10.353
Bosnië-Herzegovina	1.143	3.680	1.180	3.867	1.206	1.063
Canada	14.758	47.504	14.527	46.853	14.237	11.531
Chili	324	1.804	330	1.842	338	474
Egypte	78	526	79	538	82	137
India	171	874	167	894	181	253
Indonesië	1.371	11.223	1.383	11.316	1.415	2.901
Israël	1.640	6.328	1.633	6.417	1.609	1.617
Japan	1.777	2.826	1.896	2.959	2.006	791
Kaapverdië	1.147	4.505	1.145	4.609	1.149	1.187
Macedonië	497	1.290	497	1.315	492	352
Marokko	12.797	72.923	12.759	72.327	12.748	17.906
Nieuw-Zeeland	4.510	16.635	4.599	16.952	4.627	4.320
Servië	1.573	4.779	1.646	5.042	1.721	1.823
Suriname	4.302	22.503	4.455	23.633	4.555	6.323
Thailand	1.479	16.422	1.551	16.772	1.607	4.417
Tunesië	568	2.864	583	2.935	595	736
Turkije	23.665	108.999	23.487	110.936	23.232	28.293
V.S. van Amerika	17.059	54.231	16.637	53.715	16.134	13.213
Zuid-Afrika	3.054	12.064	2.980	11.737	2.883	2.856
Zwitserland	5.506	20.276	5.536	20.440	5.509	5.145
Overige	3.083	18.892	3.190	19.392	3.196	4.662
Totaal	113.981	475.280	113.551	477.885	112.505	120.610
Niet Verdragslanden						
Andorra	59	370	57	368	56	93
Brazilië	758	4.992	731	4.821	724	1.162
China	122	628	133	772	188	292
Singapore	188	953	204	1027	221	301
Tanzania	44	361	45	358	48	84
Venezuela	81	435	78	389	71	88
Overige	2.074	12.755	2.141	13.218	2.195	3.483
Totaal	3.326	20.494	3.389	20.954	3.503	5.504
Totaal Generaal	3.397.634	36.003.587	3.422.100	36.464.454	3.444.930	9.384.564

Tabel B.1.3

Ontwikkeling van het aantal AOW-klanten uitgesplitst naar aard van het pensioen 1) 2)

Ultimostanden	Volledig op grond van aantal verzekerde jaren				Gekort op grond van aantal verzekerde jaren				Totaal AOW	Toename totaal AOW per kwartaal
	gehuwd		ongehuwd	totaal	gehuwd		ongehuwd	totaal		
	partner ouder/gelijk AOW-leeftijd	partner jonger AOW-leeftijd			partner ouder/gelijk AOW-leeftijd	partner jonger AOW-leeftijd				
4e kwartaal 2015	1.638.718	105.297	992.652	2.736.667	344.383	57.157	233.051	634.591	3.371.258	
1e kwartaal 2016	1.615.989	103.886	986.559	2.706.434	340.866	56.454	232.826	630.146	3.336.580	-34.678
2e kwartaal 2016	1.635.033	94.968	990.425	2.720.426	344.482	53.686	235.304	633.472	3.353.898	17.318
3e kwartaal 2016	1.656.893	86.433	994.857	2.738.183	349.248	50.882	237.831	637.961	3.376.144	22.246
4e kwartaal 2016	1.678.131	78.637	999.038	2.755.806	353.205	48.446	240.177	641.828	3.397.634	21.490
1e kwartaal 2017	1.653.484	77.825	990.333	2.721.642	349.401	47.891	239.378	636.670	3.358.312	-39.322
2e kwartaal 2017	1.673.120	70.584	994.335	2.738.039	354.165	45.144	241.561	640.870	3.378.909	20.597
3e kwartaal 2017	1.690.740	64.691	998.993	2.754.424	357.283	43.103	243.791	644.177	3.398.601	19.692
4e kwartaal 2017	1.711.282	58.309	1.003.510	2.773.101	361.971	40.587	246.441	648.999	3.422.100	23.499
1e kwartaal 2018	1.685.313	57.125	994.360	2.736.798	357.979	39.907	245.573	643.459	3.380.257	-41.843
2e kwartaal 2018	1.703.682	51.778	998.446	2.753.906	360.483	37.911	247.803	646.197	3.400.103	19.846
3e kwartaal 2018	1.723.277	46.792	1.003.738	2.773.807	365.283	35.517	250.619	651.419	3.425.226	25.123
4e kwartaal 2018	1.738.862	42.800	1.008.388	2.790.050	368.069	33.874	252.937	654.880	3.444.930	19.704

1) Gehuwden inclusief ongehuwd samenwonenden

2) Categorie partner jonger AOW-leeftijd; recht voor 1-1-2015

Tabel B.1.4

Aantal AOW-klanten naar geslacht en aard van het pensioen per 31 december 2018

	Man	Vrouw	Totaal	Pensioen (+ toeslag na korting 1)
Volledig op grond van aantal verzekerde jaren				
Gehuwden met partner ouder/gelijk AOW-leeftijd	879.406	768.587	1.647.993	100,00
Ongehuwd samenwonenden met partner ouder/gelijk AOW-leeftijd	50.203	40.666	90.869	100,00
Gehuwden met partner jonger AOW-leeftijd	38.492	886	39.378	92,10
Ongehuwd samenwonenden met partner jonger AOW-leeftijd	2.972	450	3.422	88,41
Ongehuwd pensioenen	293.791	714.597	1.008.388	100,00
Totaal	1.264.864	1.525.186	2.790.050	99,79
Gekort op grond van aantal verzekerde jaren				
Gehuwden met partner ouder/gelijk AOW-leeftijd	199.473	147.761	347.234	53,21
Ongehuwd samenwonenden met partner ouder/gelijk AOW-leeftijd	12.605	8.230	20.835	60,29
Gehuwden met partner jonger AOW-leeftijd	30.293	746	31.039	60,47
Ongehuwd samenwonenden met partner jonger AOW-leeftijd	2.481	354	2.835	63,13
Ongehuwd pensioenen	84.922	168.015	252.937	54,41
Totaal	329.774	325.106	654.880	54,57
Totaal generaal	1.594.638	1.850.292	3.444.930	90,91

1) Het gemiddelde percentage van het bruto-pensioen dat overblijft na korting op de volledige pensioenbedragen (eventueel inclusief toeslag) geldend voor de betreffende categorie.

2) Categorie gehuwden/ongehuwd samenwonenden met partner jonger AOW-leeftijd; recht voor 1-1-2015

Tabel B.1.5

Ontwikkeling van het aantal AOW-klienten met een partner met toeslag 1)

Ultimostanden	Inkomens onafhankelijk	Inkomensafhankelijke toeslag 30%				Inkomensafhankelijke toeslag 50%				totaal met toeslag
		volledige toeslag	gedeeltelijke toeslag	geen toeslag	totaal	volledige toeslag	gedeeltelijke toeslag	geen toeslag	totaal	
4e kwartaal 2015	11	136	10	6	152	119.244	33.675	9.372	162.291	162.454
1e kwartaal 2016	9	133	9	6	148	118.809	34.685	6.689	160.183	160.340
2e kwartaal 2016	9	128	9	5	142	111.063	31.968	5.472	148.503	148.654
3e kwartaal 2016	8	107	10	5	122	103.162	29.238	4.785	137.185	137.315
4e kwartaal 2016	7	100	8	4	112	95.821	26.078	5.065	126.964	127.083
1e kwartaal 2017	6	93	9	4	106	94.980	26.637	3.987	125.604	125.716
2e kwartaal 2017	6	85	8	4	97	87.773	24.411	3.441	115.625	115.728
3e kwartaal 2017	6	78	8	4	90	82.018	22.531	3.149	107.698	107.794
4e kwartaal 2017	3	71	7	4	82	76.248	19.492	3.071	98.811	98.896
1e kwartaal 2018	2	69	7	1	77	75.520	19.922	1.511	96.953	97.032
2e kwartaal 2018	2	64	8	1	73	70.074	18.407	1.133	89.614	89.689
3e kwartaal 2018	2	57	5	1	63	64.109	17.106	1.029	82.244	82.309
4e kwartaal 2018	2	55	4	1	60	59.948	15.233	1.431	76.612	76.674

1) Per 1 januari 2015 is het recht op toeslag vervallen voor nieuwe klanten

Tabel B.1.6

Aantal AOW-gerechtigden met een partner jonger dan AOW leeftijd per 31 december 2018

Toeslag	Man	Vrouw	Totaal	pensioen (+ toeslag) na korting 1)
Inkomensafhankelijk	2	0	2	63,45
Inkomensafhankelijke toeslag 30%				
- volledige toeslag	53	2	55	79,38
- gedeeltelijke toeslag	4	0	4	76,32
- geen toeslag	1	0	1	73,21
Totaal	58	2	60	79,08
Inkomensafhankelijke toeslag 50%				
I Ingangsdatum voor 1-7-1996				
- volledige toeslag	314	14	328	72,04
- gedeeltelijke toeslag	44	9	53	71,09
- geen toeslag	12	2	14	57,21
Totaal voor 1-7-96	370	25	395	71,38
II Ingangsdatum vanaf 1-7-1996				
Geen inkomen	55.931	1.597	57.528	81,23
a. Inkomen uit arbeid				
- volledige toeslag	2.006	86	2.092	88,68
- gedeeltelijke toeslag	7.746	364	8.110	66,03
- geen toeslag	1.115	98	1.213	46,12
b. Inkomen ivm arbeid				
- gedeeltelijke toeslag	3.709	98	3.807	65,12
- geen toeslag	62	11	73	45,00
c. Beide				
- gedeeltelijke toeslag	3.127	136	3.263	75,05
- geen toeslag	112	19	131	47,42
Totaal vanaf 1-7-96	73.808	2.409	76.217	78,10
Totaal Generaal	74.238	2.436	76.674	79,42

1) Het gemiddelde percentage van het bruto-pensioen dat overblijft na korting op de volledige pensioenbedragen (eventueel inclusief toeslag) geldend voor de betreffende categorie.

2) Per 1 januari 2015 is het recht op toeslag vervallen voor nieuwe klanten

Tabel B.1.7

Ontwikkeling van het aantal toegekende en beëindigde pensioenen AOW 1)

Ultimostanden	Toegekende pensioenen		Beëindigde pensioenen		Saldo toename aantal
	aantal	index	aantal	index	
2012	246.854	100,0	127.877	100,0	118.977
2013	216.467	87,7	129.804	101,5	86.663
2014	209.176	84,7	127.970	100,1	81.206
2015	204.186	82,7	136.729	106,9	67.457
2016	162.604	65,9	136.228	106,5	26.376
2017	164.591	66,7	140.125	109,6	24.466
1e kwartaal 2016	2.249	3,9	36.927	128,0	-34.678
2e kwartaal 2016	51.343	89,9	34.025	118,0	17.318
3e kwartaal 2016	54.556	95,5	32.310	112,0	22.246
4e kwartaal 2016	54.456	95,3	32.966	114,3	21.490
1e kwartaal 2017	2.089	3,7	41.411	143,6	-39.322
2e kwartaal 2017	55.034	96,4	34.437	119,4	20.597
3e kwartaal 2017	51.157	89,6	31.465	109,1	19.692
4e kwartaal 2017	56.311	98,6	32.812	113,8	23.499
1e kwartaal 2018	2.035	3,6	43.878	152,1	-41.843
2e kwartaal 2018	54.392	95,2	34.546	119,8	19.846
3e kwartaal 2018	57.040	99,9	31.917	110,7	25.123
4e kwartaal 2018	52.475	91,9	32.771	113,6	19.704

1) Index jaarcijfers 2012=100; index kwartaalcijfers 4e kwartaal 2012=100

Tabel B.1.8

Ontwikkeling van het aantal toegekende pensioenen AOW 1) 2) 3)

Ultimostanden	Volledig op grond van aantal verzekerde jaren				Gekort op grond van aantal verzekerde jaren				Totaal
	gehuwd		ongehuwd	totaal	gehuwd		ongehuwd	totaal	
	partner ouder/gelijk AOW-leeftijd	partner jonger AOW-leeftijd			partner ouder/gelijk AOW-leeftijd	partner jonger AOW-leeftijd			
4e kwartaal 2015	34.105	2	9.561	43.668	7.990	192	3.803	11.985	55.653
1e kwartaal 2016	286	4	202	492	947	124	686	1.757	2.249
2e kwartaal 2016	32.573	1	9.421	41.995	6.072	68	3.208	9.348	51.343
3e kwartaal 2016	34.345	1	9.865	44.211	6.908	49	3.388	10.345	54.556
4e kwartaal 2016	34.648	1	9.870	44.519	6.504	61	3.372	9.937	54.456
1e kwartaal 2017	204	1	204	409	969	45	666	1.680	2.089
2e kwartaal 2017	34.504	1	9.949	44.454	7.143	41	3.396	10.580	55.034
3e kwartaal 2017	32.342	0	9.573	41.915	6.010	25	3.207	9.242	51.157
4e kwartaal 2017	35.089	0	10.225	45.314	7.282	39	3.676	10.997	56.311
1e kwartaal 2018	211	0	190	401	955	31	648	1.634	2.035
2e kwartaal 2018	35.044	0	10.234	45.278	5.846	28	3.240	9.114	54.392
3e kwartaal 2018	35.540	0	10.426	45.966	7.243	33	3.798	11.074	57.040
4e kwartaal 2018	33.082	1	9.730	42.813	6.304	15	3.343	9.662	52.475

1) Gehuwden inclusief ongehuwd samenwonenden; ongehuwden inclusief éénouderpensioenen.

2) Inclusief overgangen van Anw naar AOW; exclusief overgangen tussen de groepen onderling.

3) Categorie partner jonger AOW-leeftijd; recht voor 1-1-2015

Tabel B.1.9

Aantal toegekende pensioenen AOW in het 4e kwartaal 2018

	Man	Vrouw	Totaal
Volledig op grond van aantal verzekerde jaren			
Gehuwden met partner ouder/gelijk AOW-leeftijd	15.557	15.044	30.601
Ongehuwd samenwonenden met partner ouder/gelijk AOW-leeftijd	1.450	1.031	2.481
Gehuwden met partner jonger AOW-leeftijd	1	0	1
Ongehuwd samenwonenden met partner jonger AOW-leeftijd	0	0	0
Ongehuwdenpensioenen	4.124	5.606	9.730
Totaal	21.132	21.681	42.813
Gekort op grond van aantal verzekerde jaren			
Gehuwden met partner ouder/gelijk AOW-leeftijd	3.154	2.633	5.787
Ongehuwd samenwonenden met partner ouder/gelijk AOW-leeftijd	316	201	517
Gehuwden met partner jonger AOW-leeftijd	14	1	15
Ongehuwd samenwonenden met partner jonger AOW-leeftijd	0	0	0
Ongehuwdenpensioenen	1.408	1.935	3.343
Totaal	4.892	4.770	9.662
Totaal generaal	26.024	26.451	52.475

1) Inclusief overgangen van Anw naar AOW; exclusief overgangen tussen de groepen onderling.

2) Categorie gehuwd/ongehuwd samenwonend met partner jonger AOW-leeftijd; recht voor 1-1-2015

Tabel B.1.10

Ontwikkeling uitkeringslasten AOW naar categorie

Uitkomsten	Uitkeringslasten (1= 1 mln)					Indexcijfers 1)				
	gehuwd		partner jonger AOW-leeftijd totaal v.v. toeslag 2)	ongehuwd	totaal	gehuwd		ongehuwd	totaal	
	partner ouder/gelijk AOW-leeftijd	partner jonger AOW-leeftijd				partner ouder/gelijk AOW-leeftijd	partner jonger AOW-leeftijd			
	€	€	€	€	€	€	€	€		
2012	13.622	3.793	1.364	14.000	31.415	100,0	100,0	100,0	100,0	100,0
2013	14.356	3.880	1.377	14.484	32.720	105,4	102,3	101,0	103,5	104,2
2014	15.112	3.990	1.415	15.017	34.119	110,9	105,2	103,7	107,3	108,6
2015	16.792	2.783	1.267	15.393	34.968	123,3	73,4	92,9	110,0	111,3
2016	17.738	2.297	1.041	15.970	36.005	130,2	60,6	76,3	114,1	114,6
2017	18.436	1.738	827	16.292	36.466	135,3	45,8	60,6	116,4	116,1
1e kwartaal 2016	4.387	619	289	3.965	8.972	126,1	65,0	85,2	112,1	112,6
2e kwartaal 2016	4.371	601	270	3.963	8.935	125,7	63,2	79,4	112,1	112,2
3e kwartaal 2016	4.459	559	251	4.010	9.028	128,2	58,7	74,0	113,4	113,3
4e kwartaal 2016	4.520	517	231	4.032	9.069	129,9	54,3	68,1	114,0	113,8
1e kwartaal 2017	4.540	490	233	4.054	9.085	130,5	51,5	68,6	114,7	114,0
2e kwartaal 2017	4.564	447	212	4.045	9.056	131,2	46,9	62,6	114,4	113,7
3e kwartaal 2017	4.643	418	199	4.091	9.153	133,5	43,9	58,6	115,7	114,9
4e kwartaal 2017	4.689	382	182	4.102	9.173	134,8	40,1	53,7	116,0	115,1
1e kwartaal 2018	4.714	389	185	4.155	9.257	135,5	40,8	54,5	117,5	116,2
2e kwartaal 2018	4.725	352	169	4.141	9.219	135,8	36,9	49,9	117,1	115,7
3e kwartaal 2018	4.819	324	156	4.192	9.335	138,5	34,0	45,9	118,5	117,2
4e kwartaal 2018	4.866	301	144	4.217	9.385	139,9	31,6	42,6	119,3	117,8

1) Index jaarcijfers 2012=100; index kwartaalcijfers 4e kwartaal 2012=100

2) Categorie partner jonger AOW-leeftijd; recht voor 1-1-2015

Tabel B1.11

Aantal Aow-klanten per 31 december 2018

	Gehuwden zonder toeslag 1)	Gehuwden met toeslag 2)	Alleenstaanden	Totaal
mannen				
65-69 jaar	314.571	18.200	88.009	420.780
70-74 jaar	352.573	41.079	99.167	492.819
75-79 jaar	244.372	10.594	71.219	326.185
80-84 jaar	150.135	3.371	57.423	210.929
85-89 jaar	63.555	823	40.056	104.434
90-94 jaar	14.849	153	18.240	33.242
95-99 jaar	1.578	16	4.273	5.867
100 en ouder	54	2	326	382
Totaal	1.141.687	74.238	378.713	1.594.638
vrouwen				
65-69 jaar	299.718	597	128.778	429.093
70-74 jaar	332.046	1.388	181.836	515.270
75-79 jaar	192.235	305	170.411	362.951
80-84 jaar	100.120	103	169.518	269.741
85-89 jaar	34.584	27	139.398	174.009
90-94 jaar	6.063	15	71.228	77.306
95-99 jaar	468	1	19.425	19.894
100 en ouder	10	0	2.018	2.028
Totaal	965.244	2.436	882.612	1.850.292
Totaal generaal	2.106.931	76.674	1.261.325	3.444.930

1) Inclusief ongehuwd samenwonenden

2) Gerechtigden met een partner jonger dan AOW-leeftijd komen in aanmerking voor een toeslag

De hoogte van deze toeslag is afhankelijk van het inkomen van de jongere partner

TABELLEN Anw

Tabel B.2.1

Ontwikkeling aantal Anw-klienten in Nederland en het buitenland 1)

Uitkomststanden	Nederland			Buitenland			Totaal
	volledig	gekort	totaal	volledig	gekort	totaal	
2010	87.926	3.154	91.080	3.384	3.895	7.279	98.359
2011	77.390	2.737	80.127	3.189	3.341	6.530	86.657
2012	66.832	2.307	69.139	2.941	2.900	5.841	74.980
2013	45.160	1.785	46.945	2.389	2.170	4.559	51.504
2014	36.258	1.442	37.700	2.233	1.694	3.927	41.627
2015	31.413	1.174	32.587	2.092	1.422	3.514	36.101
1e kwartaal 2016	32.375	1.197	33.572	2.101	1.455	3.556	37.128
2e kwartaal 2016	31.468	1.168	32.636	2.065	1.430	3.495	36.131
3e kwartaal 2016	30.785	1.136	31.921	2.021	1.387	3.408	35.329
4e kwartaal 2016	29.313	1.098	30.411	1.993	1.366	3.359	33.770
1e kwartaal 2017	30.144	1.123	31.267	2.010	1.375	3.385	34.652
2e kwartaal 2017	29.415	1.101	30.516	1.952	1.368	3.320	33.836
3e kwartaal 2017	28.533	1.068	29.601	1.954	1.353	3.307	32.908
4e kwartaal 2017	27.148	1.044	28.192	1.928	1.322	3.250	31.442
1e kwartaal 2018	27.804	1.048	28.852	1.942	1.340	3.282	32.134
2e kwartaal 2018	27.110	1.005	28.115	1.927	1.310	3.237	31.352
3e kwartaal 2018	26.456	992	27.448	1.886	1.292	3.178	30.626
4e kwartaal 2018	25.381	980	26.361	1.854	1.264	3.118	29.479

1) Gekort op grond van samenloop met een buitenlandse uitkering

Tabel B.2.2

Aantal Anw-klanten en uitkeringslast naar woonland (jaar- en kwartaalultimostanden)

Woonland	2016		2017		4e kwartaal 2018	
	Aantal	Jaarbedrag 1=1000 €	Aantal	Jaarbedrag 1=1000 €	Aantal	bedrag 1=1000 €
Nederland	30.411	410.938	28.192	380.677	26.361	86.278
Aruba	7	56	6	58	3	6
Curacao	49	474	49	417	40	88
St. Maarten	0	0	0	0	0	0
Totaal	30.467	411.468	28.247	381.152	26.404	86.372
Buitenland	3.303	31.858	3.195	35.495	3.075	8.540
waarvan in:						
Europese Unie						
België	457	3.764	434	3.519	389	797
Bulgarije	5	51	4	62	4	10
Cyprus	0	22	0	0	0	0
Denemarken	4	62	2	32	2	7
Duitsland	449	3.004	425	2.732	398	582
Estland	0	0	0	0	0	0
Finland	3	30	3	26	3	7
Frankrijk	41	596	38	526	34	113
Griekenland	21	289	17	268	15	48
Groot-Brittannië	100	1.283	100	1.202	89	261
Hongarije	16	141	20	165	25	58
Ierland	10	112	10	116	7	21
Italië	49	450	41	376	42	85
Kroatië	8	93	11	64	9	17
Letland	4	36	4	35	4	8
Litouwen	2	19	2	19	2	5
Luxemburg	4	12	4	11	4	6
Malta	0	0	0	0	0	0
Oostenrijk	18	152	15	126	14	28
Polen	207	1.650	217	1.823	245	500
Portugal	42	519	40	476	40	109
Roemenië	8	99	7	99	7	23
Slovenië	2	28	2	33	2	8
Slowakije	15	129	13	132	13	28
Spanje	203	1.873	184	1.769	163	397
Tsjechië	12	104	14	109	16	32
Zweden	8	88	9	86	8	16
Totaal	1.688	14.606	1.616	13.806	1.535	3.167
EER-Landen						
IJsland	1	17	1	17	1	4
Liechtenstein	0	0	0	0	0	0
Noorwegen	3	26	4	29	3	6
Totaal	4	42	5	45	4	10

Tabel B.2.2

Aantal Anw-klanten en uitkeringslast naar woonland (jaar- en kwartaalultimostanden)

Woonland	2016		2017		4e kwartaal 2018	
	Aantal	Jaarbedrag 1=1000 €	Aantal	Jaarbedrag 1=1000 €	Aantal	bedrag 1=1000 €
Andere Verdragslanden						
Argentinië	1	19	1	10	1	3
Australië	3	54	4	57	5	19
Bosnië-Herzegovina	14	120	13	194	11	41
Canada	16	132	12	129	9	24
Chili	3	36	2	46	2	8
Egypte	12	89	10	52	12	18
India	4	17	3	51	2	10
Indonesië	21	240	24	143	24	35
Israël	4	88	4	66	3	13
Japan	1	11	0	5	0	0
Kaapverdië	16	224	16	152	20	74
Macedonië	7	45	6	85	5	15
Marokko	814	8.570	817	11.345	810	2.840
Nieuw-Zeeland	8	112	7	114	6	21
Servië	11	75	13	144	9	31
Suriname	61	1.004	56	907	54	211
Thailand	14	106	15	82	12	18
Tunesië	28	222	23	160	21	88
Turkije	460	4.880	447	6.985	432	1.662
V.S. van Amerika	23	221	21	195	19	46
Zuid-Afrika	2	19	1	8	0	0
Zwitserland	10	91	8	73	11	22
Overige	52	515	49	416	46	112
Totaal	1.585	16.890	1.552	21.420	1.514	5.312
Niet Verdragslanden						
Andorra	0	0	0	0	0	0
Brazilië	11	158	11	120	10	28
China	1	13	1	10	2	5
Singapore	0	0	0	0	0	0
Tanzania	1	7	1	7	1	2
Venezuela	1	14	1	12	0	1
Overige	12	129	8	75	9	16
Totaal	26	320	22	224	22	51
Totaal generaal	33.770	443.326	31.442	416.647	29.479	94.912

Tabel B.2.3

Lopende uitkeringen Anw, uitgesplitst naar ingangsdatum recht en aard van de uitkering 1) 2) 3)

Ultimostanden	Ingangsdatum recht voor 1-7-1996			Ingangsdatum recht vanaf 1-7-1996			wezen- uitkering	totaal
	lage nabestaandenuitk.	hoge nabestaandenuitk.	totaal	lage nabestaandenuitk.	hoge nabestaandenuitk.	totaal		
4e kwartaal 2015	11.481	0	11.481	23.294	0	23.294	1.326	36.101
1e kwartaal 2016	11.407	0	11.407	24.396	0	24.396	1.325	37.128
2e kwartaal 2016	10.902	0	10.902	23.896	0	23.896	1.333	36.131
3e kwartaal 2016	10.420	0	10.420	23.586	0	23.586	1.323	35.329
4e kwartaal 2016	9.951	0	9.951	22.530	0	22.530	1.289	33.770
1e kwartaal 2017	9.888	0	9.888	23.476	0	23.476	1.288	34.652
2e kwartaal 2017	9.407	0	9.407	23.163	0	23.163	1.266	33.836
3e kwartaal 2017	9.012	0	9.012	22.647	0	22.647	1.249	32.908
4e kwartaal 2017	8.561	0	8.561	21.658	0	21.658	1.223	31.442
1e kwartaal 2018	8.515	0	8.515	22.414	0	22.414	1.205	32.134
2e kwartaal 2018	8.099	0	8.099	22.069	0	22.069	1.184	31.352
3e kwartaal 2018	7.683	0	7.683	21.776	0	21.776	1.167	30.626
4e kwartaal 2018	7.342	0	7.342	20.994	0	20.994	1.143	29.479

1) Het aantal bij de SVB bekende nabestaanden dat wegens een te hoog inkomen geen uitkering ontvangt, bedraagt 7239. Daarnaast is er een onbekend aantal dat geen aanvraag heeft ingediend.

2) Per 1 oktober 2013 bestaat er geen recht meer op een halfwezenuitkering.

3) Met ingang van 1 januari 2015 vervalt het recht op een hoge nabestaanden uitkering

Tabel B.2.4

Ontwikkeling aantal lopende Anw-uitkeringen, uitgesplitst naar volledige en gekort 1) 2)3)

Ultimostanden	Volledige uitkeringen			Gekorte uitkeringen			wezen- uitkering	totaal
	lage nabestaandenuitk.	hoge nabestaandenuitk.	totaal	lage nabestaandenuitk.	hoge nabestaandenuitk.	totaal		
4e kwartaal 2015	32.195	0	32.195	2.580	0	2.580	1.326	36.101
1e kwartaal 2016	33.167	0	33.167	2.636	0	2.636	1.325	37.128
2e kwartaal 2016	32.218	0	32.218	2.580	0	2.580	1.333	36.131
3e kwartaal 2016	31.503	0	31.503	2.503	0	2.503	1.323	35.329
4e kwartaal 2016	30.036	0	30.036	2.445	0	2.445	1.289	33.770
1e kwartaal 2017	30.884	0	30.884	2.480	0	2.480	1.288	34.652
2e kwartaal 2017	30.125	0	30.125	2.445	0	2.445	1.266	33.836
3e kwartaal 2017	29.261	0	29.261	2.398	0	2.398	1.249	32.908
4e kwartaal 2017	27.877	0	27.877	2.342	0	2.342	1.223	31.442
1e kwartaal 2018	28.566	0	28.566	2.363	0	2.363	1.205	32.134
2e kwartaal 2018	27.877	0	27.877	2.291	0	2.291	1.184	31.352
3e kwartaal 2018	27.199	0	27.199	2.260	0	2.260	1.167	30.626
4e kwartaal 2018	26.113	0	26.113	2.223	0	2.223	1.143	29.479

1) gekort wegens samenloop

2) Per 1 oktober 2013 bestaat er geen recht meer op een halfwezenuitkering

3) Met ingang van 1 januari 2015 vervalt het recht op een hoge nabestaandenuitkering

Tabel B.2.5

Aantal lopende Anw-uitkeringen per 31 december 2018 naar ingangsdatum recht

	Man	Vrouw	Totaal	Uitkering na korting 1)
ingangsdatum recht voor 1-7-1996				
samenwonend 2)				
lage nabestaandenuitkering	255	1.181	1.436	98,39
totaal	255	1.181	1.436	98,39
niet samenwonend				
lage nabestaandenuitkering	563	5.343	5.906	81,70
totaal	563	5.343	5.906	81,70
Totaal voor 1-7-1996	818	6.524	7.342	83,19
ingangsdatum recht vanaf 1-7-1996				
lage nabestaandenuitkering	1.954	19.040	20.994	80,54
Totaal vanaf 1-7-1996	1.954	19.040	20.994	80,54
wezenuitkering				
<=9 jaar	49	54	103	98,74
10 t/m 15 jaar	179	201	380	98,41
16 t/m 27 jaar	302	358	660	99,20
Totaal wezen	530	613	1.143	98,95
Totaal algemeen	3.302	26.177	29.479	81,61

1) Korting zowel op inkomen als samenloop met een buitenlandse uitkering

2) incl. 29 samenwonenden met een verzorgingsrelatie

Tabel B.2.6

Aantal lopende Anw-uitkeringen per 31 december 2018 naar ingangsdatum recht 1)

	Man	Vrouw	Totaal	Uitkering na korting 2)
ingangsdatum recht voor 1-7-1996				
Inkomensonafhankelijk				
-30% van het minimumloon wegens samenwonen	255	1.168	1.423	98,60
-50% van het minimumloon wegens verzorgingsrelatie	0	13	13	83,69
Totaal	255	1.181	1.436	98,39
Geen inkomen				
Alleen inkomen uit arbeid				
-Inkomen <= 70% van het minimumloon	38	664	702	92,67
-Inkomen > 70% van het minimumloon	197	877	1.074	52,28
Totaal	235	1.541	1.776	68,25
Alleen inkomen ivm arbeid				
-Inkomen <= 70% van het minimumloon	18	300	318	94,12
-Inkomen > 70% van het minimumloon	74	237	311	62,72
Totaal	92	537	629	78,59
Zowel inkomen uit als ivm arbeid				
-Inkomen <= 70% van het minimumloon	4	40	44	96,27
-Inkomen > 70% van het minimumloon	36	80	116	49,79
Totaal	40	120	160	62,57
Inkomen uit buitenlandse en/of AAW-uitkering	1	13	14	54,74
Totaal voor 1-7-'96	818	6.524	7.342	83,19
ingangsdatum recht na 1-7-1996				
Geen inkomen				
Alleen inkomen uit arbeid				
-Inkomen < 50% van het minimumloon	145	1.717	1.862	91,42
-Inkomen >= 50% van het minimumloon	646	3.022	3.668	51,82
Totaal	791	4.739	5.530	65,15
Alleen inkomen ivm arbeid				
Zowel inkomen uit als ivm arbeid				
Totaal na 1-7-'96	1.954	19.040	20.994	76,02
wezenuitkeringen	530	613	1.143	98,95
Totaal Generaal	3.302	26.177	29.479	78,20

1) Zie noot 1 onder tabel B.2.3

2) Korting zowel inkomen als samenloop met een buitenlandse uitkering

Tabel B.2.7

Ontwikkeling van de aantallen toegekende en beëindigde uitkeringen Anw 1)2)

Ultimostanden	Toegekende pensioenen		Beëindigde pensioenen		Saldo toename
	aantal	index	aantal	index	aantal
2012	9.025	100,0	20.702	100,0	-11.677
2013	7.812	86,6	32.246	155,8	-24.434
2014	5.612	62,2	15.489	74,8	-9.877
2015	4.864	53,9	10.390	50,2	-5.526
2016	4.578	50,7	6.909	33,4	-2.331
2017	4.522	50,1	6.850	33,1	-2.328
1e kwartaal 2016	1.799	96,5	772	15,2	1.027
2e kwartaal 2016	926	49,7	1.923	37,9	-997
3e kwartaal 2016	922	49,4	1.724	34,0	-802
4e kwartaal 2016	931	49,9	2.490	49,1	-1.559
1e kwartaal 2017	1.649	88,4	767	15,1	882
2e kwartaal 2017	950	50,9	1.766	34,8	-816
3e kwartaal 2017	922	49,4	1.850	36,5	-928
4e kwartaal 2017	1.001	53,7	2.467	48,6	-1.466
1e kwartaal 2018	1.656	88,8	964	19,0	692
2e kwartaal 2018	872	46,8	1.654	32,6	-782
3e kwartaal 2018	927	49,7	1.653	32,6	-726
4e kwartaal 2018	1.040	55,8	2.187	43,1	-1.147

1) Index jaarcijfers 2012=100; index kwartaalcijfers 4e kwartaal 2012=100

2) Per 1 oktober 2013 is het recht op een halfwezenuitkering beëindigd

Tabel B.2.8

Instroom uitkeringen Anw, uitgesplitst naar ingangsdatum recht en aard van de uitkering 1)3)4)

Ultimostanden	Ingangsdatum recht voor 1-7-1996 2)			Ingangsdatum recht vanaf 1-7-1996			wezen- uitkering	totaal
	lage	hoge	totaal	lage	hoge	totaal		
	nabestaan- denuitk.	nabestaan- denuitk.		nabestaan- denuitk.	nabestaan- denuitk.			
4e kwartaal 2015	5	0	5	1.005	0	1.005	78	1.088
1e kwartaal 2016	11	0	11	1.728	0	1.728	60	1.799
2e kwartaal 2016	5	0	5	859	0	859	62	926
3e kwartaal 2016	10	0	10	856	0	856	56	922
4e kwartaal 2016	9	0	9	887	0	887	35	931
1e kwartaal 2017	6	0	6	1.600	0	1.600	43	1.649
2e kwartaal 2017	9	0	9	901	0	901	40	950
3e kwartaal 2017	6	0	6	862	0	862	54	922
4e kwartaal 2017	5	0	5	943	0	943	53	1.001
1e kwartaal 2018	2	0	2	1.603	0	1.603	51	1.656
2e kwartaal 2018	4	0	4	833	0	833	35	872
3e kwartaal 2018	4	0	4	878	0	878	45	927
4e kwartaal 2018	4	0	4	983	0	983	53	1.040

1) Inclusief gevallen waarbij het inkomen beneden de maximumgrens daalt

2) Betreft herleving van het recht

3) Per 1 oktober 2013 is het recht op een halfwezenuitkering beëindigd.

4) Met ingang van 1 januari 2015 vervalt het recht op een hoge nabestaandenuitkering

Tabel B.2.9

Aantal ingestroomde Anw-uitkeringen in het 4e kwartaal 2018 1)			
	Man	Vrouw	Totaal
Ingangsdatum recht voor 1-7-1996			
samenwonend			
lage nabestaandenuitkering	0	0	0
totaal	0	0	0
niet samenwonend			
lage nabestaandenuitkering	0	4	4
totaal	0	4	4
Totaal voor 1-7-1996	0	4	4
Ingangsdatum recht vanaf 1-7-1996			
lage nabestaandenuitkering	107	876	983
Totaal vanaf 1-7-1996	107	876	983
wezenuitkering			
<=9 jaar	6	3	9
10 t/m 15 jaar	5	6	11
16 t/m 27 jaar	12	21	33
Totaal wezen	23	30	53
Totaal generaal	130	910	1.040

Tabel B.2.10

Ontwikkeling uitkeringslasten Anw naar categorie

Ultimostanden	Uitkeringslasten (1=1 mln)				Indexcijfers 1)			
	hoge nabestaandenuitkering 3)	lage nabestaandenuitkering 2)	wezen	totaal	hoge nabestaandenuitkering 3)	lage nabestaandenuitkering 2)	wezen	totaal
	€	€	€	€				
2012	231	673	12	916	100,0	100,0	100,0	100,0
2013	214	538	12	764	92,6	79,9	100,0	83,4
2014	183	429	13	625	79,2	63,7	108,3	68,2
2015	0	462	12	474	0,0	68,6	100,0	51,7
2016	0	431	12	443	0,0	64,0	100,0	48,4
2017	0	404	12	416	0,0	60,0	100,0	45,4
1e kwartaal 2016	0	110	3	113	0,0	67,3	88,5	49,9
2e kwartaal 2016	0	110	3	113	0,0	67,5	93,2	50,1
3e kwartaal 2016	0	107	3	110	0,0	65,4	91,8	48,6
4e kwartaal 2016	0	105	3	108	0,0	64,5	91,3	47,9
1e kwartaal 2017	0	103	3	105	0,0	63,0	87,4	46,7
2e kwartaal 2017	0	103	3	106	0,0	63,3	88,4	47,0
3e kwartaal 2017	0	101	3	104	0,0	62,0	87,8	46,1
4e kwartaal 2017	0	97	3	100	0,0	59,7	87,6	44,4
1e kwartaal 2018	0	98	3	101	0,0	60,1	83,3	44,6
2e kwartaal 2018	0	97	3	100	0,0	59,8	84,4	44,4
3e kwartaal 2018	0	95	3	98	0,0	58,6	84,0	43,5
4e kwartaal 2018	0	92	3	95	0,0	56,6	82,8	42,1

1) Index jaarcijfers 2012=100; index kwartaalcijfers 4e kwartaal 2012=100

2) Inclusief tijdelijke uitkeringen

3) Met ingang van 1 januari 2015 vervalt het recht op een hoge nabestaanden uitkering

Tabel B2.11

Aantal Anw-uitkeringen 1) per 31 december 2018

	Ingangsdatum recht voor 1-7-1996	Ingangsdatum recht vanaf 1-7-1996	totaal generaal
	lage nabestaanden uitkering	lage nabestaanden uitkering	
mannen			
24 jaar en jonger		0	0
25-29 jaar		5	5
30-34 jaar	0	28	28
35-39 jaar		88	88
40-44 jaar	0	178	178
45-49 jaar	4	330	334
50-54 jaar	25	410	435
55-59 jaar	148	361	509
60-64 jaar	641	554	1.195
Totaal	818	1.954	2.772
vrouwen			
24 jaar en jonger		13	13
25-29 jaar		94	94
30-34 jaar	1	380	381
35-39 jaar		895	895
40-44 jaar	4	1.544	1.548
45-49 jaar	78	2.658	2.736
50-54 jaar	397	2.663	3.060
55-59 jaar	1.412	2.971	4.383
60-64 jaar	4.632	7.822	12.454
Totaal	6.524	19.040	25.564
Totaal generaal	7.342	20.994	28.336

1) Exclusief 1143 wezen

TABELLEN AKW

Tabel B.3.1

Ontwikkeling van de aantallen AKW-gerechtigden en kinderbijslagkinderen 1)

Periode	Gerechtigden		Kinderen	
	aantal	index	aantal	index
Jaargemiddelde				
2010	1.932.097	100,0	3.472.312	100,0
2011	1.939.561	100,4	3.482.687	100,3
2012	1.928.209	99,8	3.439.823	99,1
2013	1.929.003	99,8	3.435.945	99,0
2014	1.921.613	99,5	3.415.823	98,4
2015	1.908.865	98,8	3.400.048	97,9
Kwartaal ultimostanden				
1e kwartaal 2016	1.913.030	99,0	3.405.971	98,1
2e kwartaal 2016	1.914.961	99,1	3.408.054	98,1
3e kwartaal 2016	1.916.900	99,2	3.407.782	98,1
4e kwartaal 2016	1.902.984	98,5	3.378.777	97,3
1e kwartaal 2017	1.906.572	98,7	3.384.669	97,5
2e kwartaal 2017	1.908.383	98,8	3.389.759	97,6
3e kwartaal 2017	1.908.350	98,8	3.391.091	97,7
4e kwartaal 2017	1.896.806	98,2	3.361.945	96,8
1e kwartaal 2018	1.897.576	98,2	3.366.061	96,9
2e kwartaal 2018	1.903.921	98,5	3.378.798	97,3
3e kwartaal 2018	1.904.151	98,6	3.382.030	96,1
4e kwartaal 2018 *	1.889.756	97,8	3.356.694	95,4

*) Voorlopig cijfer

1) Index jaarcijfers 2010=100; index kwartaalcijfers 4e kwartaal 2010=100

Tabel B.3.2

Ontwikkeling aantal kinderbijslagkinderen en uitkeringslast naar woonland 1)

Woonland	2016		2017		3e kwartaal 2018	
	Aantal	Jaarbedrag 1=1000 €	Aantal	Jaarbedrag 1=1000 €	Aantal	kwartaalbedrag 1=1000 €
Nederland	3.358.536	3.270.433	3.341.957	3.291.069	3.340.958	826.755
Aruba	158	103	172	111	209	43
Curacao	455	307	481	334	553	107
St. Maarten	59	36	63	40	69	14
Totaal	3.359.207	3.270.878	3.342.673	3.291.554	3.341.789	826.919
Buitenland	40.939	39.501	39.193	38.404	40.241	10.197
waarvan in:						
Europese Unie						
België	8.217	7.949	7.986	7.835	7.678	1.924
Bulgarije	263	265	350	353	478	124
Cyprus	3	2	4	4	14	4
Denemarken	29	29	23	23	43	12
Duitsland	6.909	6.565	6.945	6.660	7.159	1.745
Estland	62	57	59	55	55	10
Finland	4	3	5	5	17	3
Frankrijk	412	419	403	414	453	116
Griekenland	132	135	129	134	146	39
Groot-Brittannië	435	427	371	369	422	107
Hongarije	231	231	241	243	294	72
Ierland	43	42	57	56	61	15
Italië	191	186	202	202	254	65
Kroatië	47	45	42	43	48	13
Letland	114	111	114	112	114	29
Litouwen	219	212	220	213	238	61
Luxemburg	12	11	18	17	16	4
Malta	12	11	10	9	12	3
Oostenrijk	50	49	47	48	51	14
Polen	15.524	15.356	13.935	14.016	13.554	3.516
Portugal	373	377	380	388	375	98
Roemenië	397	392	628	622	1.334	339
Slovenië	13	12	11	11	19	5
Slowakije	570	559	552	549	648	171
Spanje	705	703	763	770	928	237
Tsjechië	264	259	225	224	213	54
Zweden	85	82	80	78	76	19
Totaal	35.311	34.490	33.799	33.453	34.700	8.798
EER-Landen						
IJsland	2	2	2	2	4	1
Liechtenstein	0	0	0	0	0	0
Noorwegen	40	39	31	31	38	10
Totaal	42	41	33	34	42	11

Tabel B.3.2

Ontwikkeling aantal kinderbijslagkinderen en uitkeringslast naar woonland

Woonland	2016		2017		3e kwartaal 2018	
	Aantal	Jaarbedrag 1=1000 €	Aantal	Jaarbedrag 1=1000 €	Aantal	kwartaalbedrag 1=1000 €
Andere Verdragslanden						
Argentinië	7	4	7	4	9	2
Australië	84	82	80	78	83	20
Bosnië-Herzegovina	45	23	40	35	45	11
Canada	76	76	79	78	95	23
Chili	2	2	3	2	6	1
Egypte	29	23	26	21	21	4
India	12	6	17	8	31	6
Indonesië	159	65	158	66	191	49
Israël	24	23	18	17	18	4
Japan	13	13	16	16	15	4
Kaapverdië	164	99	151	137	167	44
Macedonië	4	2	7	5	3	0
Marokko	3.004	2.875	2.810	2.697	2.641	687
Nieuw-Zeeland	18	17	27	27	27	7
Servië	80	38	83	69	96	24
Suriname	281	286	260	264	259	69
Thailand	13	7	15	8	15	2
Tunesië	82	33	73	60	72	20
Turkije	52	42	50	41	92	22
V.S. van Amerika	973	941	1.005	984	1.058	269
Zuid-Afrika	62	32	50	27	47	12
Zwitserland	96	91	84	82	98	26
Overige	37	25	23	23	27	10
Totaal	5.313	4.806	5.077	4.747	5.116	1.316
Niet-verdragslanden						
Andorra	0	0	0	0	0	0
Brazilië	4	4	4	4	11	3
China	26	17	28	19	36	8
Singapore	7	6	6	4	16	4
Tanzania	7	3	5	2	7	1
Venezuela	0	0	0	0	0	0
Overige	229	134	241	141	313	58
Totaal	274	163	284	171	383	73
Totaal generaal	3.400.146	3.310.379	3.381.866	3.329.958	3.382.030	837.116

Tabel B.3.3

Ontwikkeling van de aantallen AKW-gerechtigden naar gezinsgrootte

Ulimostanden	Gezinsgrootte										toename per kwartaal	
	1	2	3	4	5	6	7	8	9	>=10		totaal
4e kwartaal 2015	793.891	815.847	238.525	47.385	9.364	2.574	762	312	119	86	1.908.865	
1e kwartaal 2016	796.962	816.452	238.735	47.664	9.339	2.595	755	317	126	85	1.913.030	4.165
2e kwartaal 2016	798.962	816.770	238.382	47.648	9.316	2.598	761	312	131	81	1.914.961	1.931
3e kwartaal 2016	800.166	817.667	238.460	47.463	9.346	2.525	756	311	127	79	1.916.900	1.939
4e kwartaal 2016	798.653	808.935	235.357	46.995	9.281	2.511	768	300	113	71	1.902.984	-13.916
1e kwartaal 2017	801.350	808.568	235.916	47.508	9.410	2.547	791	290	125	67	1.906.572	3.588
2e kwartaal 2017	802.619	808.227	236.373	47.749	9.552	2.554	824	292	126	67	1.908.383	1.811
3e kwartaal 2017	802.114	808.063	236.713	47.914	9.631	2.603	822	296	125	69	1.908.350	-33
4e kwartaal 2017	801.888	799.754	234.152	47.485	9.629	2.602	822	300	106	68	1.896.806	-11.544
1e kwartaal 2018	802.848	799.018	234.261	47.805	9.685	2.657	829	294	109	70	1.897.576	770
2e kwartaal 2018	806.068	800.650	235.138	48.239	9.784	2.724	844	295	111	68	1.903.921	6.345
3e kwartaal 2018	798.727	805.027	237.323	48.913	9.992	2.799	880	307	110	73	1.904.151	230
4e kwartaal 2018 *	796.021	797.668	234.395	47.934	9.734	2.685	843	298	108	70	1.889.756	-14.395

*) Voorlopig cijfer

Tabel B.3.4

Ontwikkeling aantallen kinderbijslagkinderen naar leeftijdsklasse

Ulimostanden	Leeftijdsklasse				toename per kwartaal
	0-5	6-11	12-17	totaal	
4e kwartaal 2015	1.063.373	1.137.633	1.199.042	3.400.048	
1e kwartaal 2016	1.061.084	1.135.283	1.209.604	3.405.971	5.923
2e kwartaal 2016	1.059.359	1.133.085	1.215.610	3.408.054	2.083
3e kwartaal 2016	1.057.140	1.131.111	1.219.531	3.407.782	-272
4e kwartaal 2016	1.055.357	1.130.231	1.193.189	3.378.777	-29.005
1e kwartaal 2017	1.051.037	1.132.068	1.201.564	3.384.669	5.892
2e kwartaal 2017	1.049.186	1.132.582	1.207.991	3.389.759	5.090
3e kwartaal 2017	1.047.076	1.132.563	1.211.452	3.391.091	1.332
4e kwartaal 2017	1.045.476	1.132.360	1.184.109	3.361.945	-29.146
1e kwartaal 2018	1.044.677	1.131.426	1.189.958	3.366.061	4.116
2e kwartaal 2018	1.045.631	1.134.460	1.198.707	3.378.798	12.737
3e kwartaal 2018	1.044.823	1.134.381	1.202.826	3.382.030	3.232
4e kwartaal 2018 *	1.044.547	1.136.210	1.175.937	3.356.694	-25.336

* Voorlopig cijfer

Tabel B.3.5

Aantal AKW-klienten en totaal aantal kinderbijslagkinderen in het 3e kwartaal 2018

Fictief kindertal	aantal klanten	0 - 5	6 - 11	12 - 17	totaal
1	798.727	284.715	153.111	361.331	799.157
2	805.027	499.106	571.527	532.256	1.602.889
3	237.323	190.616	296.407	221.838	708.861
4	48.913	50.170	82.718	61.660	194.548
5	9.992	13.132	20.119	16.357	49.608
6	2.799	4.374	6.612	5.691	16.677
7	880	1.643	2.303	2.157	6.103
8	307	638	937	865	2.440
9	110	239	364	372	975
>=10	73	190	283	299	772
Totaal	1.904.151	1.044.823	1.134.381	1.202.826	3.382.030

Tabel B.3.6.a

Ontwikkeling aantallen kinderen met dubbele kinderbijslag naar reden van de aanvraag

Ultimostanden	Reden van de aanvraag			Totaal	Toename per kwartaal
	Vanwege inwonend intensieve zorg	Vanwege uitwonend onderwijsredenen	Vanwege uitwonend ziekte of handicap		
4e kwartaal 2015	24449	2315	1076	27840	
1e kwartaal 2016	24525	1789	1374	27688	-152
2e kwartaal 2016	23678	1628	1320	26626	-1062
3e kwartaal 2016	22366	1419	1289	25074	-1552
4e kwartaal 2016	23185	1471	1278	25934	860
1e kwartaal 2017	24229	1402	1256	26887	953
2e kwartaal 2017	24927	1317	1271	27515	628
3e kwartaal 2017	25470	1200	1260	27930	415
4e kwartaal 2017	26301	1450	1226	28977	1047
1e kwartaal 2018	26602	1366	1186	29154	177
2e kwartaal 2018	27786	1296	1173	30255	1101
3e kwartaal 2018	28303	1185	1167	30655	400
4e kwartaal 2018					

Tabel B.3.7

Ontwikkeling uitkeringslasten AKW naar leeftijdsklasse 2)

Ultimostanden	Leeftijdsklasse (1=1 mln)				Indexcijfers 1)			
	0-5 €	6-11 €	12-17 €	totaal €	0-5	6-11	12-17	totaal
2012	836	1.106	1.295	3.236	100,0	100,0	100,0	100,0
2013	839	1.090	1.298	3.228	100,4	98,6	100,2	99,8
2014	816	1.056	1.287	3.159	97,6	95,5	99,4	97,6
2015	821	1.066	1.329	3.216	98,2	96,4	102,6	99,4
2016	842	1.094	1.375	3.310	100,7	98,9	106,2	102,3
1e kwartaal 2015	207	268	332	807	98,6	98,0	104,4	100,7
2e kwartaal 2015	206	268	335	808	98,3	97,8	105,2	100,8
3e kwartaal 2015	205	266	335	807	97,8	97,3	105,5	100,7
4e kwartaal 2015	203	264	327	793	96,7	96,3	102,8	99,0
1e kwartaal 2016	212	276	346	834	101,2	100,8	108,7	104,0
2e kwartaal 2016	211	273	345	829	100,3	99,9	108,5	103,4
3e kwartaal 2016	210	272	345	827	99,9	99,5	108,6	103,2
4e kwartaal 2016	209	272	338	820	99,8	99,5	106,4	102,3
1e kwartaal 2017	212	278	347	837	101,2	101,5	109,1	104,5
2e kwartaal 2017	209	274	344	827	99,7	100,2	108,1	103,2
3e kwartaal 2017	211	278	349	838	100,7	101,4	109,8	104,5
4e kwartaal 2017	211	277	340	827	100,4	101,1	106,9	103,2
1e kwartaal 2018	208	286	353	847	99,2	104,3	111,1	105,7
2e kwartaal 2018	212	279	342	833	101,2	101,9	107,5	104,0
3e kwartaal 2018	211	279	347	837	100,7	101,8	109,2	104,4
4e kwartaal 2018 *	211	278	342	831	100,4	101,5	107,6	103,6

1) Index jaarcijfers 2012=100; index kwartaalcijfers 4e kwartaal 2012=100

*) Voorlopige cijfers

KLANTEN NAAR LOCATIE

Tabel B.4.1

Aantal klanten AOW, Anw en AKW per locatie

Locatie	Aantal klanten		
	AOW	Anw	AKW
	31 december 2018	31 december 2018	30 september 2018
Breda	408.629	3.005	211.357
Deventer	393.751	3.128	226.668
Groningen	483.185	3.919	263.463
Leiden	329.127	3.677	190.457
Nijmegen	386.285	3.261	220.676
Roermond	350.064	3.072	145.449
Rotterdam	414.018	3.511	249.690
Utrecht	399.255	3.032	233.873
Zaanstad	280.616	2.874	162.518
Totaal	3.444.930	29.479	1.904.151

TABELLEN HANDHAVING, BOETEN EN MAATREGELEN

Tabel B.5.1

Aantal afgesloten zaken bij de AOW				
Ultimostanden	Totaal aantal afgesloten zaken			
	toezicht Aantal	strafrecht Aantal	aangifte Aantal	Bedrag (1=€ 1000,-)
1e kwartaal 2016	1766	0	0	0,0
2e kwartaal 2016	1930	5	2	216,0
3e kwartaal 2016	2652	4	3	186,3
4e kwartaal 2016	3309	0	0	0,0
1e kwartaal 2017	2715	2	1	66,6
2e kwartaal 2017	2310	3	2	64,5
3e kwartaal 2017	2852	10	1	51,8
4e kwartaal 2017	2784	3	2	57,3
1e kwartaal 2018	4062	1	0	0,0
2e kwartaal 2018	3177	7	6	409,2
3e kwartaal 2018	3107	4	2	55,4
4e kwartaal 2018	2877	3	2	74,5

Tabel B.5.2

Aantal afgesloten zaken bij de Anw				
Ultimostanden	Totaal aantal afgesloten zaken			
	toezicht Aantal	strafrecht Aantal	aangifte Aantal	Bedrag (1=€ 1000,-)
1e kwartaal 2016	1393	1	1	70,0
2e kwartaal 2016	756	6	3	360,4
3e kwartaal 2016	156	6	5	438,0
4e kwartaal 2016	252	7	7	595,4
1e kwartaal 2017	1133	3	1	154,4
2e kwartaal 2017	1262	2	1	53,0
3e kwartaal 2017	779	1	0	0,0
4e kwartaal 2017	260	6	2	200,7
1e kwartaal 2018	230	3	2	222,4
2e kwartaal 2018	223	3	2	116,1
3e kwartaal 2018	172	4	2	223,0
4e kwartaal 2018	227	2	0	0,0

Tabel B.5.3

Aantal afgesloten zaken bij de AKW				
Ultimostanden	Totaal aantal afgesloten zaken			
	toezicht Aantal	strafrecht Aantal	aangifte Aantal	Bedrag (1=€ 1000,-)
1e kwartaal 2016	89	0	0	0,0
2e kwartaal 2016	104	1	0	0,0
3e kwartaal 2016	92	0	0	0,0
4e kwartaal 2016	180	0	0	0,0
1e kwartaal 2017	100	0	0	0,0
2e kwartaal 2017	67	0	0	0,0
3e kwartaal 2017	170	0	0	0,0
4e kwartaal 2017	436	0	0	0,0
1e kwartaal 2018	119	0	0	0,0
2e kwartaal 2018	138	0	0	0,0
3e kwartaal 2018	132	0	0	0,0
4e kwartaal 2018	78	0	0	0,0

Tabel B.5.4

Aantal afgesloten zaken bij de AIO				
Ultimostanden	Totaal aantal afgesloten zaken			
	toezicht Aantal	strafrecht Aantal	aangifte Aantal	Bedrag (1=€ 1000,-)
1e kwartaal 2016	167	0	0	0,0
2e kwartaal 2016	353	0	0	0,0
3e kwartaal 2016	511	2	1	54,4
4e kwartaal 2016	577	1	1	21,5
1e kwartaal 2017	265	1	0	0,0
2e kwartaal 2017	255	2	2	60,3
3e kwartaal 2017	273	8	2	186,6
4e kwartaal 2017	192	5	2	105,0
1e kwartaal 2018	294	2	2	128,1
2e kwartaal 2018	178	4	1	76,7
3e kwartaal 2018	164	4	2	108,8
4e kwartaal 2018	259	14	13	519,1

Tabel B.5.5

Aantal opgelegde boeten en maatregelen bij de AOW 1)

Ultimostanden	Boete		Maatregel	
	Aantal (1=€ 1000,-)	Bedrag (1=€ 1000,-)	Aantal (1=€ 1000,-)	Bedrag (1=€ 1000,-)
4e kwartaal 2015	149	105	722	23
1e kwartaal 2016	162	137	843	27
2e kwartaal 2016	128	167	683	21
3e kwartaal 2016	93	112	777	25
4e kwartaal 2016	136	175	777	24
1e kwartaal 2017	166	207	932	29
2e kwartaal 2017	100	91	721	22
3e kwartaal 2017	133	169	818	25
4e kwartaal 2017	138	216	923	29
1e kwartaal 2018	158	204	809	25
2e kwartaal 2018	80	114	591	20
3e kwartaal 2018	100	152	712	23
4e kwartaal 2018	105	131	650	22

1) Het aantal geeft voor het meest recente kwartaal de huidige stand weer.

In latere kwartalen kunnen er correcties op de aantallen van voorgaande kwartalen plaatsvinden. De aantallen in eerdere kwartalen zijn hier niet voor gecorrigeerd.

Tabel B.5.6

Aantal opgelegde boeten en maatregelen bij de Anw 1)

Ultimostanden	Boete		Maatregel	
	Aantal (1=€ 1000,-)	Bedrag (1=€ 1000,-)	Aantal (1=€ 1000,-)	Bedrag (1=€ 1000,-)
4e kwartaal 2015	15	0	58	3
1e kwartaal 2016	34	82	48	2
2e kwartaal 2016	19	69	49	2
3e kwartaal 2016	15	32	52	2
4e kwartaal 2016	16	1	53	2
1e kwartaal 2017	12	22	54	2
2e kwartaal 2017	20	58	40	2
3e kwartaal 2017	26	47	36	2
4e kwartaal 2017	11	35	38	2
1e kwartaal 2018	14	29	29	1
2e kwartaal 2018	8	12	25	1
3e kwartaal 2018	13	40	47	2
4e kwartaal 2018	12	36	32	1

1) Het aantal geeft voor het meest recente kwartaal de huidige stand weer.

In latere kwartalen kunnen er correcties op de aantallen van voorgaande kwartalen plaatsvinden. De aantallen in eerdere kwartalen zijn hier niet voor gecorrigeerd.

Tabel B.5.7

Aantal opgelegde boeten en maatregelen bij de AKW 1)

Ultimostanden	Boete		Maatregel	
	Aantal (1=€ 1000,-)	Bedrag	Aantal (1=€ 1000,-)	Bedrag
4e kwartaal 2015	350	101	1.474	44
1e kwartaal 2016	520	127	1.573	43
2e kwartaal 2016	469	122	1.484	41
3e kwartaal 2016	314	85	1.460	40
4e kwartaal 2016	249	71	1.397	39
1e kwartaal 2017	465	118	1.503	46
2e kwartaal 2017	398	133	1.330	41
3e kwartaal 2017	331	89	1.243	41
4e kwartaal 2017	224	73	1.099	30
1e kwartaal 2018	409	108	1.152	32
2e kwartaal 2018 2)	213	67	569	16
3e kwartaal 2018	126	43	303	8
4e kwartaal 2018	213	53	411	11

1) Het aantal geeft voor het meest recente kwartaal de huidige stand weer.

In latere kwartalen kunnen er correcties op de aantallen van voorgaande kwartalen plaatsvinden. De aantallen in eerdere kwartalen zijn hier niet voor gecorrigeerd.

2) Overgang naar ander systeem

TABELLEN REMIGRATIEWET

Tabel B.6.1

Ontwikkeling van het aantal REM-uitkeringen (excl. nihil-uitkeringen)¹⁾ en uitkeringslast naar woonland

Remigratieland	ultimo 2016			ultimo 2017			4e kwartaal 2018		
	vertrokken op of na 1-4-2000	vertrokken voor 1-4-2000	jaarbedrag in miljoenen €	vertrokken op of na 1-4-2000	vertrokken voor 1-4-2000	jaarbedrag in miljoenen €	vertrokken op of na 1-4-2000	vertrokken voor 1-4-2000	kwartaalbedrag in miljoenen €
	aantal	aantal		aantal	aantal		aantal	aantal	
Bosnië- Herzegovina	790	77	3,4	779	71	3,3	763	64	0,8
Chili	14	29	0,1	12	28	0,1	12	22	0,0
Kroatië	178	27	0,9	177	26	0,9	183	24	0,2
Macedonië	32	1	0,2	32	1	0,2	31	1	0,0
Marokko	865	288	6,0	857	279	5,9	862	272	1,4
Portugal	100	4	0,5	99	3	0,5	99	3	0,1
Servië	246	9	1,2	244	8	1,2	241	7	0,3
Slovenië	8	1	0,0	8	1	0,0	7	1	0,0
Spanje	140	22	0,7	137	19	0,7	139	17	0,2
Turkije	2.606	202	13,7	2.642	187	13,7	2.676	167	3,5
Vietnam	13	0	0,0	11	0	0,0	11	0	0,0
Overig	1.593	21	7,8	1.549	22	7,6	1.487	20	1,8
Totaal	6.585	681	34,5	6.547	645	34,2	6.511	598	8,4

1) Met een nihil-uitkering wordt bedoeld dat de samenlopende uitkering (b.v. WAO of AOW) hoger is dan de remigratie-uitkering. De remigratie-uitkering komt dan niet tot uitkering

Tabel B.6.2**Ontwikkeling van het aantal REM-klanten**

Ultimostanden	aantal remigratie-uitkeringen	
	excl. nihil	incl.nihil
4e kwartaal 2013	6.078	12.925
1e kwartaal 2014	6.152	13.049
2e kwartaal 2014	6.305	13.276
3e kwartaal 2014	6.503	13.616
4e kwartaal 2014	6.798	13.966
1e kwartaal 2015	6.963	14.160
2e kwartaal 2015	7.131	14.333
3e kwartaal 2015	7.265	14.500
4e kwartaal 2015	7.302	14.564
1e kwartaal 2016	7.273	14.524
2e kwartaal 2016	7.262	14.480
3e kwartaal 2016	7.271	14.460
4e kwartaal 2016	7.266	14.434
1e kwartaal 2017	7.274	14.373
2e kwartaal 2017	7.242	14.331
3e kwartaal 2017	7.206	14.308
4e kwartaal 2017	7.192	14.285
1e kwartaal 2018	7.182	14.239
2e kwartaal 2018	7.172	14.189
3e kwartaal 2018	7.131	14.150
4e kwartaal 2018	7.109	14.094

TABELLEN AIO

Tabel B.9.1

Ontwikkeling van het aantal AIO-huishoudens uitgesplitst naar soort uitkering

Ultimostanden	alleenstaande	alleenstaande ouder	gehuwd	totaal	toename totaal AIO
2011	27.064	75	14.120	41.259	
2012	27.678	79	13.343	41.100	-159
2013	27.676	81	12.705	40.462	-638
2014	28.551	68	12.169	40.788	326
2015	27.967	1	13.239	41.207	419
1e kwartaal 2016	28.021	8	13.431	41.460	253
2e kwartaal 2016	28.304	0	13.668	41.972	512
3e kwartaal 2016	28.108	0	14.075	42.183	211
4e kwartaal 2016	28.572	0	14.608	43.180	997
1e kwartaal 2017	28.597	0	14.697	43.294	114
2e kwartaal 2017	28.857	0	15.149	44.006	712
3e kwartaal 2017	29.082	0	15.310	44.392	386
4e kwartaal 2017	29.577	0	15.780	45.357	965
1e kwartaal 2018	29.713	0	15.661	45.374	17
2e kwartaal 2018	29.931	0	15.813	45.744	370
3e kwartaal 2018	30.428	0	16.156	46.584	840
4e kwartaal 2018	30.831	0	16.456	47.287	703

Tabel B9.2

Aantal AIO-uitkeringen naar duur en soort uitkering per pensioen per 31 december 2018

Duur AIO	Alleenstaande	Gehuwd	Totaal
<1 jaar	2.289	2.098	4.387
1-3 jaar	4.178	3.790	7.968
3-5 jaar	4.208	2.698	6.906
>=5 jaar	20.320	7.706	28.026
Totaal	30.995	16.292	47.287

VERKLARING VAN DE BEGRIPPEN

AOW (Algemene Ouderdomswet)

Per 1 januari 2013 is de AOW-leeftijd met 1 maand verhoogd naar 65 jaar + 1 maand, per 1 januari 2014 naar 65 jaar + 2 maanden en per 1 januari 2015 naar 65 en 3 maanden. In de jaren hierna gaat de leeftijd stapsgewijs omhoog naar 66 jaar in 2018 en 67 jaar in 2021.

Overzicht van de te onderscheiden groepen

Gehuwde of samenwonende met toeslag.

Een pensioengerechtigde die een gehuwdenpensioen heeft, heeft recht op een toeslag als:

- Geboren is voor 1 januari 1950, én
- Voor 1 januari 2015 gehuwd of samenwonend was én
- Voor 1 april 2015 een gedeeltelijke of hele toeslag ontving.

Als de klant op of na 1 januari 1950 is geboren, ontvangt deze geen toeslag

De klant heeft een partner jonger dan de pensioen leeftijd. Het netto-pensioen bedraagt 50% van het netto-minimumloon. Aan de klant kan, afhankelijk van het inkomen van de jongere partner, een toeslag worden verleend waarvan het netto-bedrag maximaal gelijk is aan 50% van het netto-minimumloon. Voor degenen die voor 1 februari 1994 de 65-jarige leeftijd bereikten bedraagt de verhouding pensioen/toeslag 70%-30%.

Gehuwde of samenwonende zonder toeslag.

De partner van de klant is pensioengerechtigd en heeft zelfstandig recht op AOW. Het netto-pensioen voor beiden bedraagt 50% van het netto-minimumloon.

Ongehuwde.

Alleenstaande met een netto-pensioen dat 70% bedraagt van het netto-minimumloon.

Eénouderpensioen.

Alleenstaande met een kind jonger dan 18 jaar, waarvoor deze kinderbijslag krachtens de AKW ontvangt. Het netto-pensioen bedraagt 90% van het netto-minimumloon.

Met ingang van 1 januari 2015 is dit recht vervallen. Een deel van deze groep klanten geniet kindgebonden budget. Zij worden door een verhoging van het bedrag van het kindgebonden budget gecompenseerd.

Volledig respectievelijk gekort AOW-pensioen op grond van niet-verzekerde jaren

Voor elk jaar dat een gepensioneerde tussen het 15e en 65e jaar niet verzekerd is geweest voor de AOW (bijvoorbeeld als gevolg van verblijf in het buitenland) wordt twee procent op het ouderdomspensioen gekort. In de tabellen maken we onderscheid naar volledige en gekorte pensioenen op grond van het aantal verzekerde jaren tussen het 15e en 65e jaar. Met ingang van 2013 loopt dit op met de pensioenleeftijd. In 2015 geldt dus dat een nieuwe AOW gerechtigde verzekerd was tussen 15e jaar + 3 maanden en 65e jaar +3 maanden

Anw (Algemene nabestaandenwet)

Overzicht van de te onderscheiden groepen

Lage Nabestaandenuitkering

De netto-uitkering voor de weduwe/weduwenaar zonder kind bedraagt maximaal 70% van het netto-minimumloon. De uitkering is inkomensafhankelijk. Nabestaanden die voor 1 juli 1996 reeds een uitkering ontvangen worden per 1 januari 1998 geconfronteerd met de inkomstenstoets.

Hoge nabestaandenuitkering

Een hoge nabestaandenuitkering ontving men als men een kind jonger dan 18 jaar verzorgt. De uitkering bedraagt maximaal 90% van het netto-minimumloon en is inkomensafhankelijk.

Met ingang van 1 januari 2015 is deze uitkering vervallen. Een groot deel van deze groep klanten geniet kindgebondenbudget. Zij worden door een verhoging van het bedrag van het kindgebondenbudget gecompenseerd.

Halfwezenuitkering

Inkomensafhankelijke uitkering voor een nabestaande die een halfwees jonger dan 18 jaar in zijn huishouden verzorgt. Per 1 oktober 2013 bestaan er geen halfwezenuitkeringen meer.

Wezenuitkering

De wezenuitkering voor de leeftijdsgroepen 0-9, 10-15 en 16-20 jaar bedraagt respectievelijk 32, 48 en 64% van de nabestaandenuitkering.

Korting wegens samenloop

Als er samenloop is met één of meer (sociale) uitkeringen die de klant ontvangt van een ander land, kan een korting worden toegepast.

AKW (Algemene Kinderbijslagwet)

Ouders of verzorgers van kinderen onder de 18 jaar komen in aanmerking voor de kinderbijslag. Dit geldt voor eigen kinderen, maar ook voor stief- en pleegkinderen.

De kinderbijslagbedragen worden vastgesteld per kind en zijn afhankelijk van de leeftijd van het kind.

De bedragen zijn niet afhankelijk van de gezinsgrootte. Het basisbedrag(100%) per kind is € 288,90. De volgende percentages worden toegepast: 70% voor kinderen van 0 tot en met 5 jaar, 85% voor kinderen van 6 tot en met 11 jaar en 100% voor kinderen van 12 tot en met 17 jaar.

Ouders kunnen ook in aanmerking komen voor tweevoudige kinderbijslag. Dit is afhankelijk van de mate van onderhoud en het al dan niet uitwonend zijn van het kind.

Indeling

Ouders/verzorgers

Degene die de kinderbijslag aanvraagt, komt in aanmerking voor de kinderbijslag. Bij een gezamenlijk huishouden van man en vrouw -dus twee verzorgende ouders- is er vrije (gezamenlijke) keuze wie van hen de kinderbijslag aanvraagt.

Kinderen.

De kinderen zoals weergegeven in het kwartaalbericht zijn tenzij anders vermeld- "telkinderen". Dit is de "telwaarde" (1, 2) waarvoor één kind meetelt voor de enkelvoudige of tweevoudige kinderbijslag.

TOG wordt AKW

De TOG is per 1 januari 2015 vervallen. In plaats daarvan is in de AKW een regeling opgenomen voor thuiswonende gehandicapte kinderen:

- Een AKW-verzekerde heeft voor een thuiswonend gehandicapt kind in de leeftijd van 3 tot 18 jaar recht op tweevoudige kinderbijslag als dit kind is aangewezen op een bepaalde mate van intensieve zorg.
- Heeft een AKW-verzekerde over alle kwartalen van een kalenderjaar recht gehad op tweevoudige kinderbijslag voor een thuiswonend gehandicapt kind en is hij alleenstaand of alleenverdiener dan heeft hij recht op een extra bedrag aan kinderbijslag.

Migratie

Met ingang van april 2018 zijn de kinderbijslaggegevens gemigreerd naar het AOW-systeem van de SVB.

AIO(AANVULLENDE INKOMENVOORZIENING OUDEREN)

Zonder aanvullend inkomen uit de Aanvullende Inkomensvoorziening Ouderen (AIO) kunnen AOW'ers met een onvolledig AOW-pensioen onder het sociaal minimum komen. Deze uitvoering (voorheen: WWB65+) is per 1 januari 2010 een wettelijke taak van de SVB. De AIO garandeert een aanvulling van het onvolledige AOW-pensioen tot het sociaal minimum.

Vanaf 1 januari 2015 kent de Wet werk en bijstand(WWB), die overigens vanaf dezelfde datum Participatiewet heet, de zogenaamde kostendelersnorm.

Door de invoering van de kostendelersnorm wordt de hoogte van de AIO-aanvulling afhankelijk van het aantal personen van 21 jaar en ouder dat het hoofdverblijf heeft in dezelfde woning als de klant(en) met een AIO-aanvulling. Hoe meer personen het hoofdverblijf op hetzelfde adres hebben, hoe lager de AIO-aanvulling is.

Er is sprake van kostendeling als twee personen die het hoofdverblijf hebben in dezelfde woning geen gezamenlijke huishouding voeren.

Rechthebbenden

Om in aanmerking te komen voor AIO moet de klant:

- Nederlander zijn of met de Nederlander gelijk worden gesteld.
- In Nederland verblijven.
- In zodanige omstandigheden verkeren of dragen te raken dat hij niet de middelen heeft om in de noodzakelijke bestaanskosten te voorzien.(art. 11 AIO)

Overzicht van de te onderscheiden groepen:

Alleenstaande

Om als alleenstaand te worden aangemerkt, is het niet vereist dat de klant een woning helemaal alleen bewoont. Wel geldt als voorwaarde dat hij geen gezamenlijke huishouding voert met een ander, tenzij:

- Dit een eigen kind of ouder is; of
- Een bloedverwant in de tweede graad is en bij één van de bloedverwanten in de tweede graad is sprake van zorgbehoefte

Er kunnen dus meerdere alleenstaanden samen in een woning wonen. In deze situatie zal echter wel nagegaan moeten worden of er sprake is van een gezamenlijk huishouden.

Alleenstaande ouder

Alleen het eigen kind of stiefkind dat in Nederland woonachtig is, wordt aangemerkt als kind in de AIO.

Met ingang van 1 januari 2015 vervalt het normbedrag voor een alleenstaande ouder. Vanaf die datum geldt ook voor een alleenstaande ouder het normbedrag voor een alleenstaande. Een groot deel van deze groep klanten geniet kindgebonden budget. Zij worden door een verhoging van het bedrag van het kindgebonden budget gecompenseerd.

Het kindgebonden budget wordt niet verhoogd als de klant een fiscale partner heeft. De belastingdienst ziet deze mensen als partners terwijl de SVB ze als alleenstaand aanmerkt. Daarom geldt voor deze mensen in 2015 nog de alleenstaande oudernorm. In deze gevallen vervalt bedoeld normbedrag per 1 januari 2016.

Gehuwd

- Personen die naar burgerlijk recht zijn gehuwd.
- Personen die een geregistreerd partnerschap zijn aangegaan.
- Twee meerderjarigen ongehuwde personen die een gezamenlijke huishouding voeren tenzij:
 - Het bloedverwanten in de 1e graad (ouder en kind) betreft; of
 - het bloedverwanten in de 2e graad (broer of zus en grootouder of kleinkind) betreft en bij één van hen sprake is van een zorgbehoefte

HANDHAVING

Toezichtzaak

Een toezichtzaak betreft onderzoek waarbij alleen bestuursrechtelijke bevoegdheden worden toegepast.

Strafzaak

Een strafzaak betreft onderzoek naar strafbare feiten waarbij, met toestemming van de officier van Justitie, strafrechtelijke bevoegdheden kunnen worden toegepast.

Aangifte

De SVB doet aangifte bij het Openbaar Ministerie als er voldoende bewijs is van fraude met een uitkering en het schadebedrag boven de aangiftegrens ligt.

De aangiftegrens per 1 januari 2013 is €50.000,-.

Colofon

Directie Finance & Control
Informatie Analyse en Onderzoek

ISSN 1385-7339
Jaargang 28, nr.4

Inlichtingen: tel. (020) 656 55 18
e-mail: progstat@svb.nl

maart 2019