

Kwartaalbericht SVB

1e kwartaal 2018

mei 2018



voor het leven
Sociale Verzekeringsbank

Inhoudsopgave

Inleiding.....	3
DE STAND VAN ZAKEN IN DE VOLKSVERZEKERINGEN	4
1.1 AOW	4
1.2 Anw	9
1.3 AKW.....	15
1.4 REMIGRATIEWET.....	20
1.5 TAS REGELING	21
1.6 AIO.....	22
BIJLAGEN	23
TABELLEN AOW.....	24
TABELLEN Anw	32
TABELLEN AKW	41
KLANTEN NAAR LOCATIE.....	47
TABELLEN HANDHAVING, BOETEN EN MAATREGELEN	48
TABELLEN REMIGRATIEWET	52
TABELLEN AIO	54
VERKLARING VAN DE BEGRIPPEN	55
AOW (Algemene Ouderdomswet)	55
Anw (Algemene nabestaandenwet)	56
AKW (Algemene Kinderbijslagwet).....	57
AIO(AANVULLENDE INKOMENSVORZIENING OUDEREN)	58
HANDHAVING	60

Inleiding

De Sociale verzekeringsbank (SVB) is de oudste uitvoerder op het gebied van sociale zekerheid in Nederland. Zij bestaat al bijna 115 jaar. De SVB verleent diensten aan circa 18 miljoen burgers en is verantwoordelijk voor de uitvoering van het AOW-pensioen, de nabestaandenuitkering Anw, de kinderbijslag, aanvullende inkomensvoorziening ouderen(AIO) en enkele andere regelingen. Dat doet zij voor 5,5 miljoen klanten in Nederland en in het buitenland. De SVB heeft verschillende locaties verspreid in het land.

Via MijnSVB.nl of via Mijnpensioenoverzicht.nl kunnen alle burgers ruimschoots vóór toekomstige aanspraken op bijvoorbeeld de AOW zicht krijgen op opgebouwde rechten. Dat maakt dat de SVB overal in de samenleving aanwezig is.

Door wetwijzigingen en demografische ontwikkelingen is een constante behoefte aan informatie over de door de SVB uitgevoerde sociale verzekeringswetten. In het kwartaalbericht geven we de voornaamste ontwikkelingen weer. Het kwartaalbericht verschijnt vier keer per jaar. De verschijningsdatum is binnen drie maanden na afloop van het betreffende kwartaal.

Per 1 januari 2015 hebben enkele belangrijke wetwijzigingen plaatsgevonden waaronder:

- Het vervallen van de toeslag voor partners van AOW-gerechtigden die jonger zijn dan de AOW-gerechtigde leeftijd
- Vervallen één-oudernorm voor AOW, Anw en AIO
- Integratie TOG in AKW

In het hoofdstuk verklaring van de begrippen wordt dit verder toegelicht.

DE STAND VAN ZAKEN IN DE VOLKSVERZEKERINGEN

De voornaamste trends en verdelingen

1.1 AOW

Ontwikkeling van het aantal klanten AOW in Nederland en het buitenland

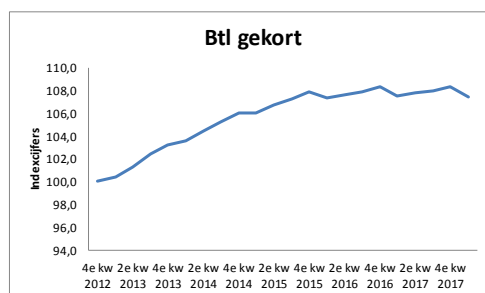
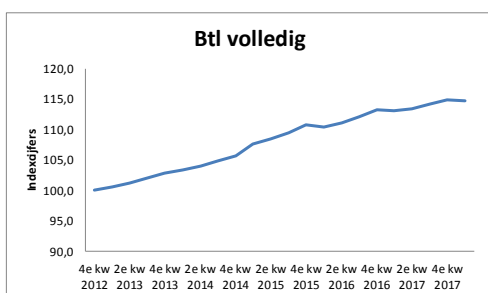
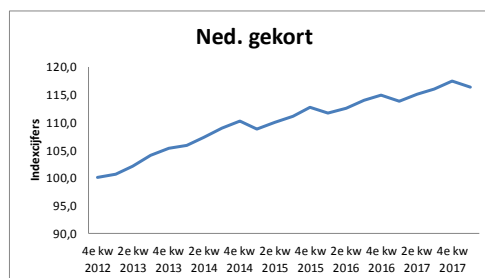
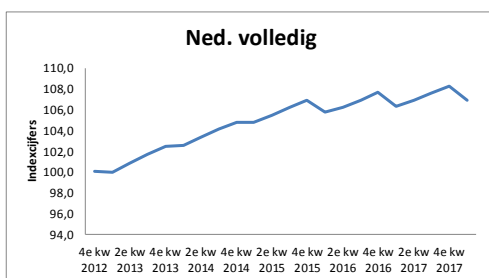
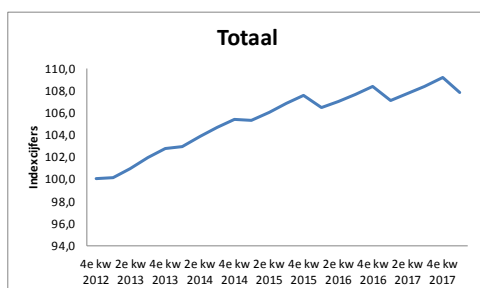

Voor elk jaar dat men niet verzekerd is, wordt men 2% gekort op de AOW-uitkering. De gekorte pensioenen zijn relatief sneller gestegen dan de volledige pensioenen door toenemende internationalisering. Het aantal gekorte pensioenen is in Nederland vanaf het 4e kwartaal 2012 t/m het 1e kwartaal 2018 met 16,3% gestegen. Het aantal gekorte pensioenen in het buitenland steeg met 7,4%. Het aantal volledige pensioenen is in Nederland met 6,8% gestegen, terwijl het aantal volledige pensioenen in het buitenland met 14,6% toenam.

Verdeling AOW-klienten buiten Nederland

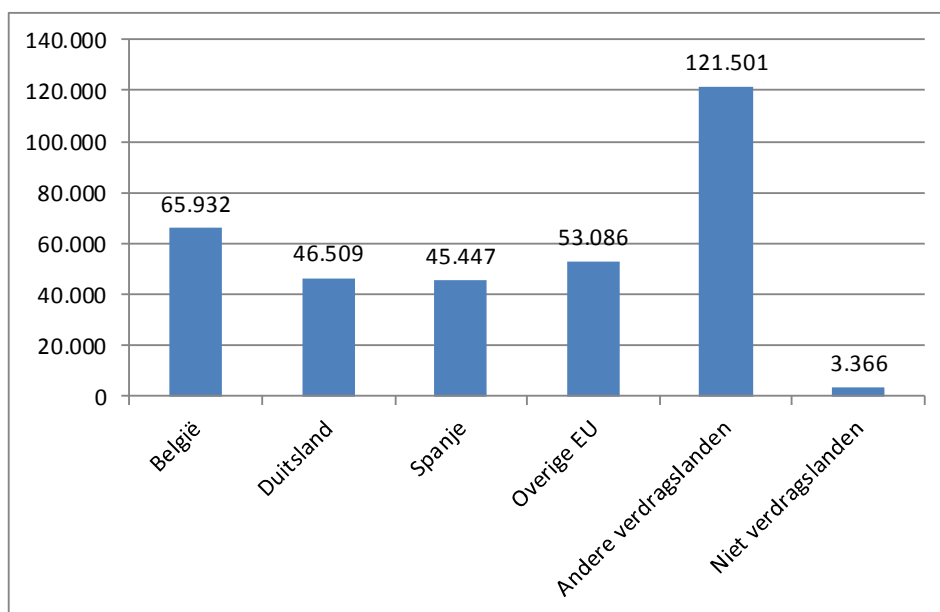

Van de AOW-klienten woont 9,9% in het buitenland. In het 1e kwartaal van 2018 woonde 328.512 AOW-klienten in het buitenland 1). Van de AOW-klienten in het buitenland woont 20% in België, 14% in Duitsland, 13% in Spanje en 16% in andere EU-landen. Het overgrote deel van de klienten uit de groep andere verdraglanden (36,2%) woont in de emigratielanden Australië (10,7%), Canada (11,8%) en de Verenigde Staten (13,6%). Van alle AOW-klienten in het buitenland woont 0,03% in een niet-verdragland.

1) Exclusief Aruba, Curaçao en Sint Maarten

Verdeling van het aantal AOW-klienten uitgesplitst naar de aard van het pensioen.

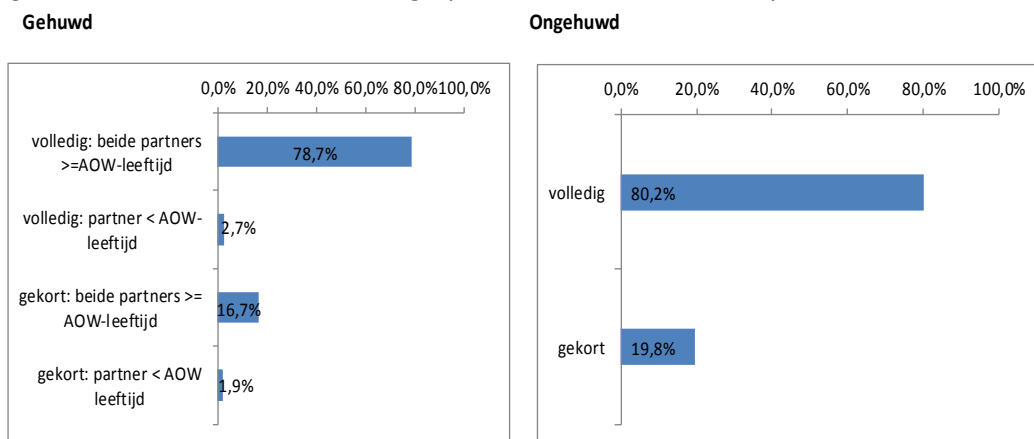

Het aantal AOW-klienten in het 1e kwartaal 2018 bedraagt 3.380.257. Van de groep gehuwden (inclusief samenwonenden) ontvangt 81,4% een volledig pensioen en bij de ongehuwden is dat 80,2%. Het aandeel van de gehuwden die een gekort pensioen ontvangen bedraagt 18,6% van het totaal aantal gehuwde klienten. Van alle ongehuwde klienten wordt 19,8% gekort.

Verdeling van het aantal AOW-klienten met een partner jonger dan AOW-leeftijd en de aard van de toeslag.

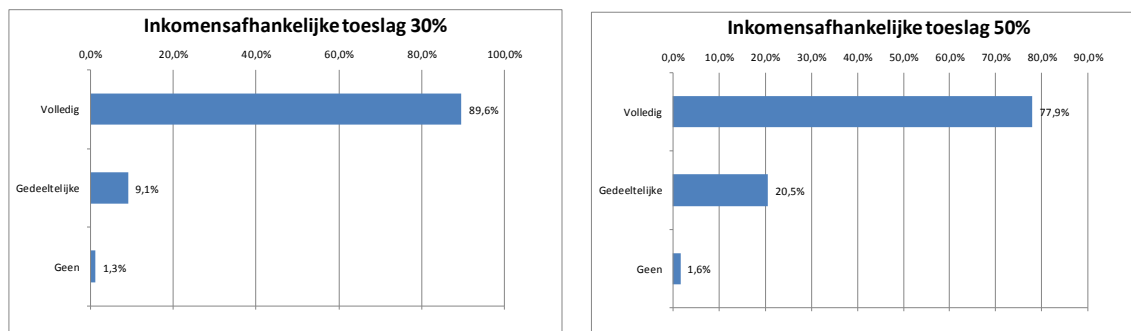

Het aantal AOW-klienten met een toeslag is in het 1e kwartaal 2018 97.032. Het aantal klienten is tov het 4e kwartaal 2017 met 1.864 afgenomen omdat de toeslag per 1 januari 2015 is komen te vervallen. De klant komt alleen nog in aanmerking voor toeslag als deze:

- Geboren is voor 1 januari 1950, én
- Voor 1 januari 2015 gehuwd of samenwonend was én
- Voor 1 april 2015 een gedeeltelijke of hele toeslag ontving.

Als de klant op of na 1 januari 1950 is geboren, ontvangt deze geen toeslag

Het aantal klienten dat een inkomensafhankelijke toeslag heeft, is nagenoeg nihil(2). Klienten die voor dit pensioen in aanmerking komen, zijn klienten die voor 1 april 1988 65 jaar of ouder waren en gehuwd met een jongere partner. Nieuwe AOW'ers met een partner die jonger is dan de AOW-leeftijd ontvangen vanaf 1 april 1988 30% toeslag. Vanaf 1 februari 1994 is dit aangepast naar 50%. Het merendeel van de klienten met een jongere partner die na 1 februari 1994 65 zijn geworden heeft geen inkomen. Daardoor is de toeslag volledig.

Ontwikkeling van het aantal toegekende en beëindigde pensioenen AOW

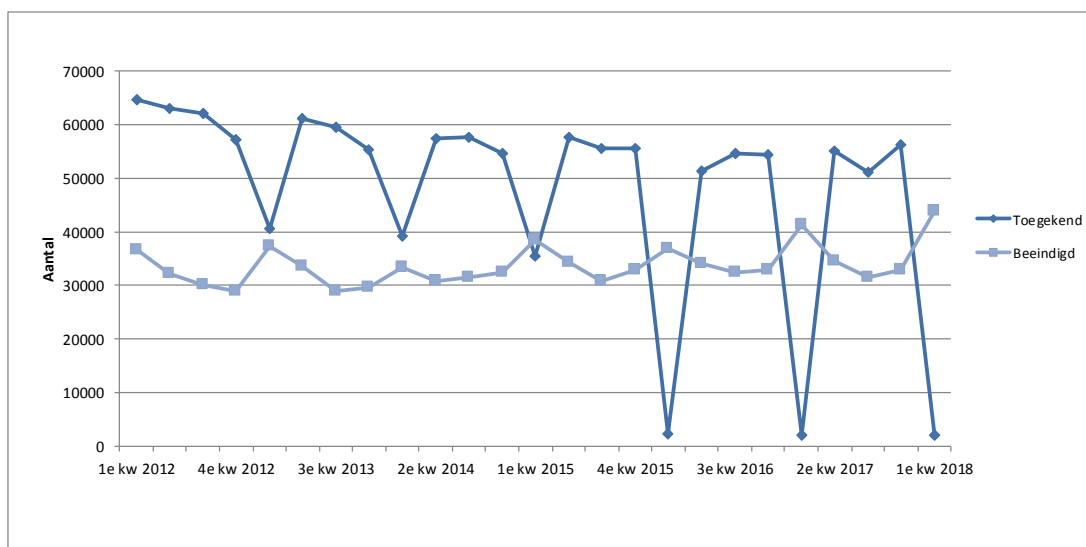

Het aantal toegekende en beëindigde pensioenen AOW vertoont een seizoenspatroon. Het aantal toegekende pensioenen vertoont een piek in het derde kwartaal en een dal in het 4e kwartaal. In het 3e kwartaal van een jaar worden namelijk de meeste kinderen geboren. Het aantal beëindigde pensioenen vertoont een piek in het eerste kwartaal. Dit komt omdat in de winter meer mensen overlijden. In het 1^e kwartaal van 2018 zijn 2.035 AOW pensioenen toegekend. De AOW leeftijd is in 2018 met 3 maanden verhoogd. In 2018 ontvangt men AOW bij 66 jaar.

Verdeling van het aantal toegekende pensioenen AOW uitgesplitst naar aard van het pensioen.

Gehuwd(75,7%)

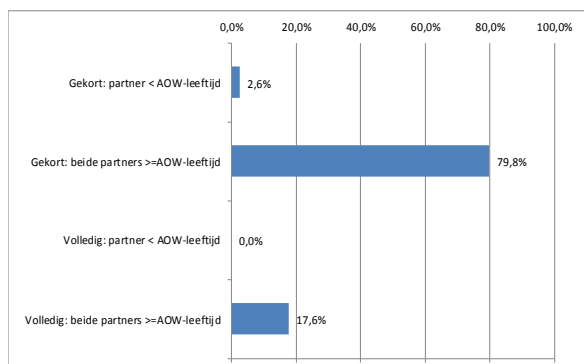

Ongehuwd(24,3%)

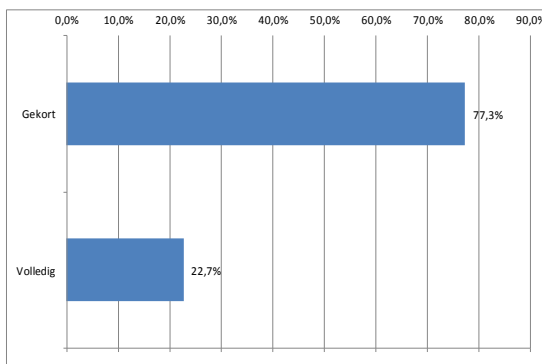

Het aantal toegekende pensioenen in het 1e kwartaal 2018 bedraagt 2.035. Het merendeel betreft toekenningen aan gehuwde personen (75,7%) waarvan aan gehuwden waarvan de partner of de AOW-leeftijd heeft of jonger dan de AOW-leeftijd is. Van het totaal aantal toegekende pensioenen wordt 24,3% aan ongehuwden toegekend.

Ontwikkeling uitkeringslasten AOW naar categorie

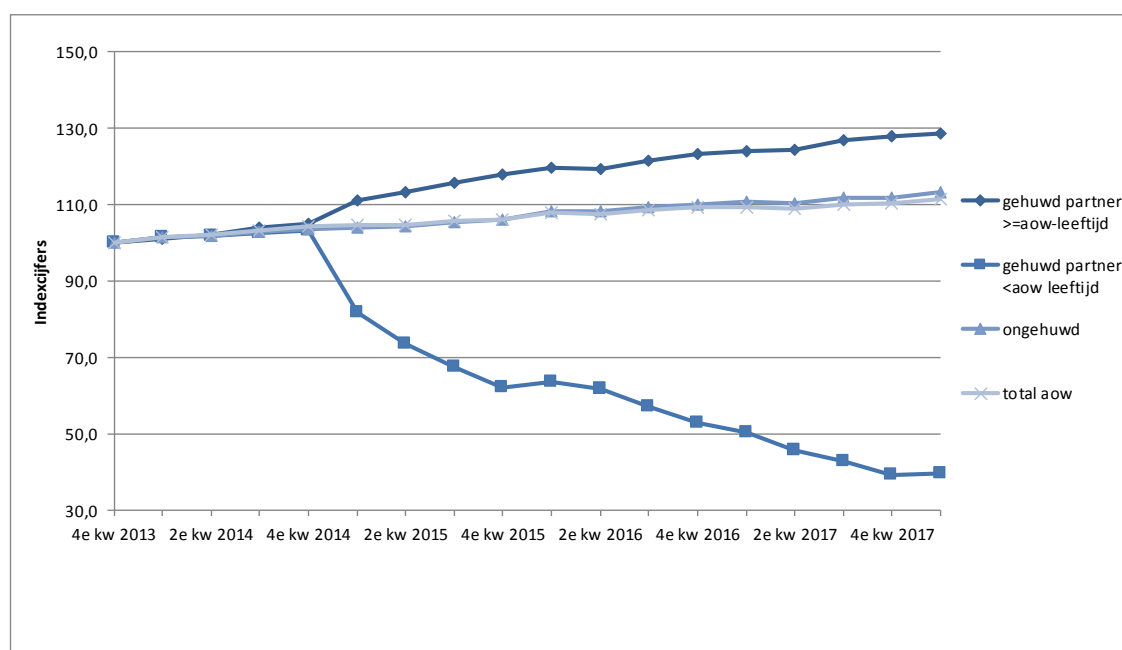

De uitkeringslasten voor gehuwden zijn sinds het vierde kwartaal van 2012 met ruim 28,0% gestegen. De lasten voor ongehuwden zijn in dezelfde periode met 13% gestegen. De stijging is een gevolg van een toename van het aantal klanten. Daarnaast zijn de lasten gestegen door indexering van de uitkeringsbedragen en gewijzigde inhoudingen van de loonbelasting en de premies.

De daling van de uitkeringslasten voor gehuwden met toeslag komt doordat per 1 januari 2015 de toeslag is vervallen voor nieuwe klanten. De klanten waarvan de partner jonger dan de AOW leeftijd is en geen recht op toeslag vallen onder de categorie "gehuwd partner >=aow-leeftijd". Dit veroorzaakt de stijging.

1.2 Anw

Ontwikkeling van het aantal klanten Anw in Nederland en het buitenland

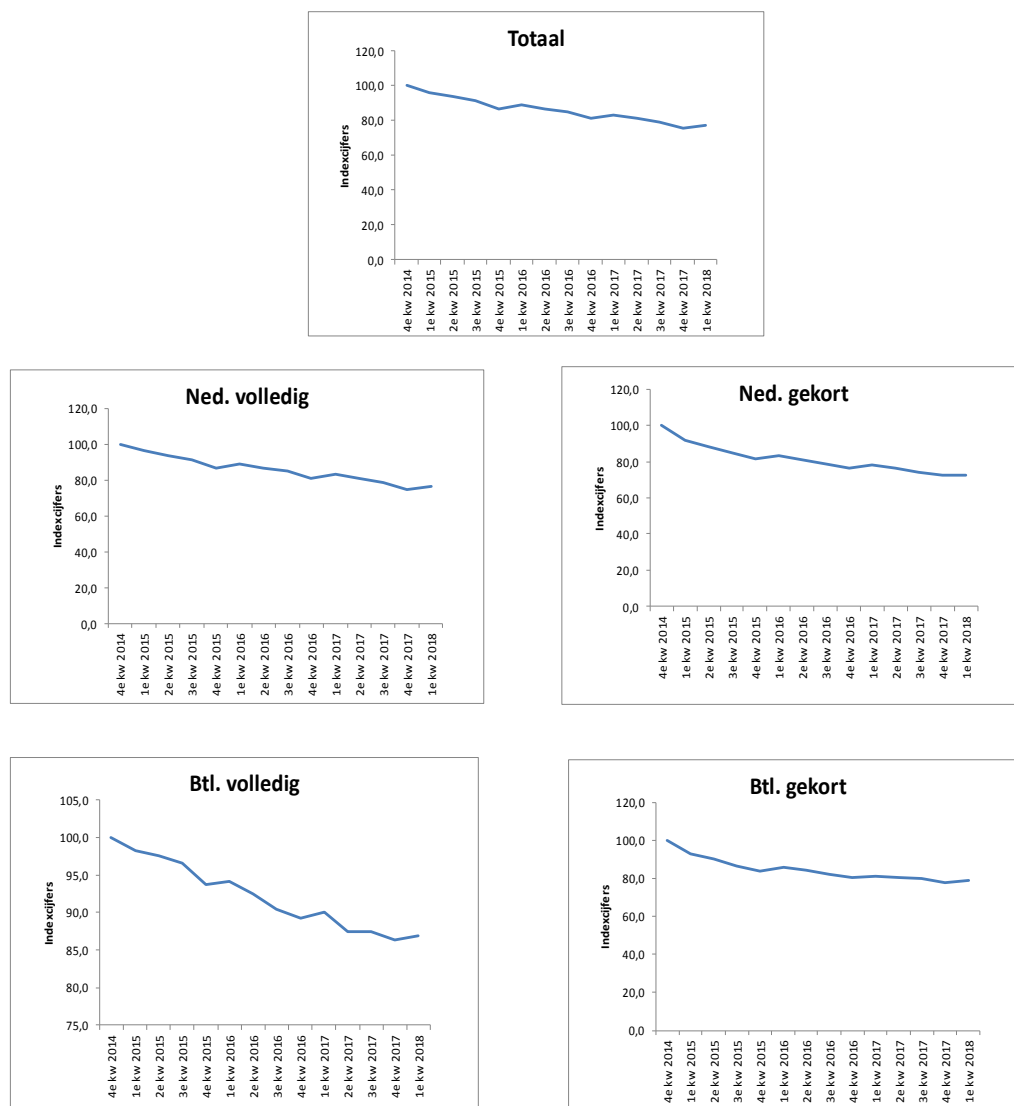

Het aantal uitkeringen Anw is tussen het 4e kwartaal 2014 en het 1e kwartaal 2018 gedaald met 22,8%. Op 1 juli 1996 is de Algemene nabestaanden wet (Anw) in de plaats gekomen van de Algemene Weduwen-en Wezenwet (AWW). De voorwaarden van de Anw zijn strenger dan de AWW. Een van de voorwaarden is dat de nabestaande geboren is voor 1 januari 1950. Deze groep is per 1 april 2015 verdwenen, doordat zij de pensioengerechtigde leeftijd heeft bereikt. De Anw werd ook inkomensafhankelijk. Men heeft nu alleen nog recht als men kinderen onder de 18 jaar heeft of arbeidsongeschikt is voor meer dan 45%. Per 1 oktober 2013 bestaat er geen recht meer op een halfwezenuitkering. Nabestaanden ontvangen vanaf 1 januari 2015 een lage nabestaandenuitkering. Nabestaanden met kinderen worden als zij daar voor in aanmerking komen door een verhoging van het kindgebonden budget gecompenseerd. Het recht op een hoge nabestaandenuitkering is per 1 januari 2015 komen te vervallen.

Verdeling Anw-klanten buiten Nederland

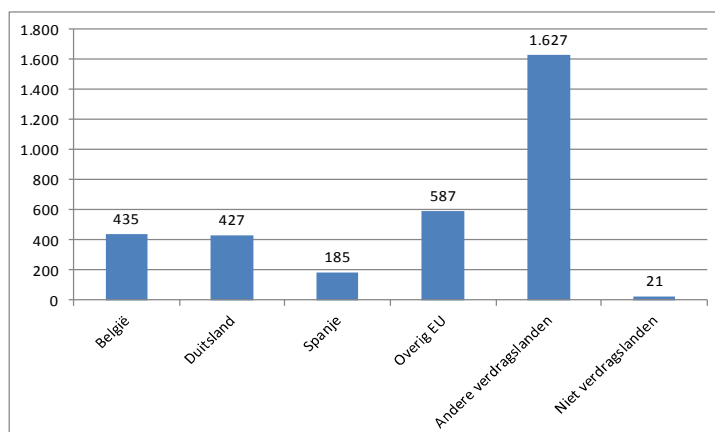

In het 1e kwartaal van 2018 woonden 3.229 klanten in het buitenland. Dat is 10,2% van het totaal. Daarvan woonde 13% in België, 13% in Duitsland, 6% in Spanje en 18% in andere EU-landen. Het overgrote deel van de klanten uit de groep andere verdragslanden (49,6%) woont in Marokko (51,1%) en Turkije (27,7%). Van alle Anw-klanten in het buitenland woont 0,6% in een niet-verdragsland.

Ontwikkeling aantal uitkeringen Anw, uitgesplitst naar ingangsdatum recht en aard van de uitkering.

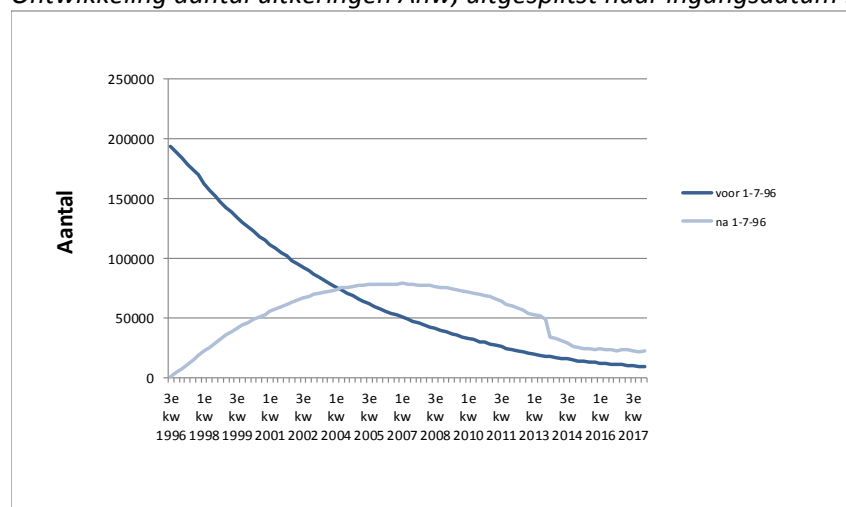

Het aantal Anw-klanten dat een uitkering ontvangt op basis van de oude regeling, ingangsdatum recht voor 1-7-1996, is van het 4e kwartaal 1996 tot en met het 1e kwartaal 2018 gedaald met 183.584 klanten. De klanten die een uitkering ontvangen op basis van de nieuwe regeling zijn gestegen tot 21.216. Het aantal klanten op basis van de oude regeling neemt met ongeveer 4,0% af per kwartaal, en het aantal nieuwe klanten de laatste jaren met ongeveer 3,0%. Daarvoor nam het aantal nieuwe klanten met ongeveer 3% per kwartaal toe. Het aantal klanten van de nieuwe regeling is vanaf het 2e kwartaal 2004¹ groter dan het aantal van de oude regeling. In het 4e kwartaal 2013 is de daling van het aantal klanten groter, omdat er per 1 oktober geen recht meer bestaat op een halfwezenuitkering.

¹ Bron: Anw streeft AWW voorbij. Zie Kwartaalbericht AOW,Anw en AKW 2e kwartaal 2005 op www.svb.nl

Verdeling Anw-klanten, uitgesplitst naar volledige en gekorte uitkeringen wegens samenloop.

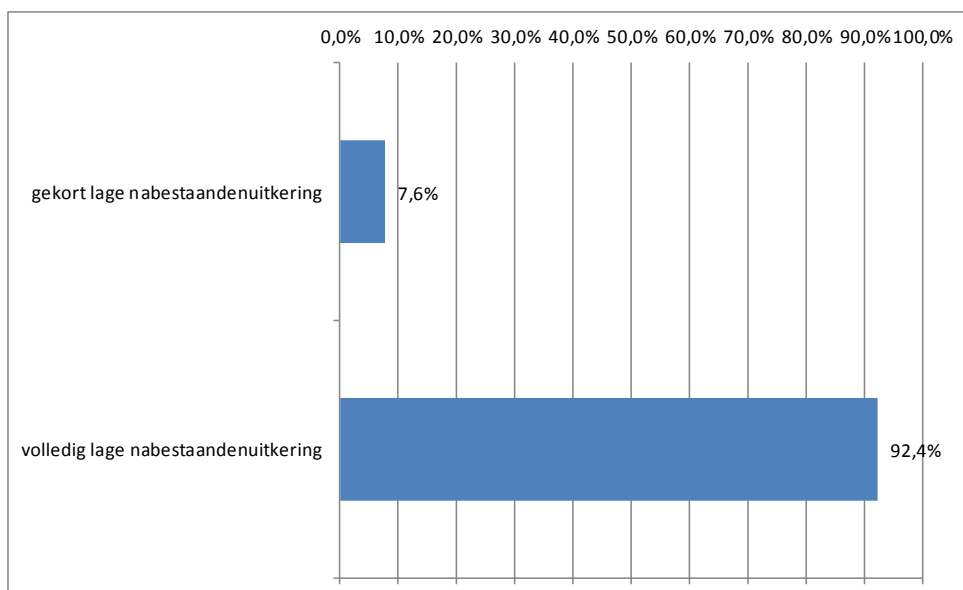

Het aantal Anw uitkeringen bestaat voor 92,4% uit volledige uitkeringen en voor 7,6% uit gekorte uitkeringen. De uitkeringen bestaan alleen uit lage nabestaanden uitkeringen, want de hoge nabestaandenuitkering zijn per 1 januari 2015 komen te vervallen.

Verdeling Anw-klanten naar ingangsdatum recht en inkomenscategorie (oude regeling)

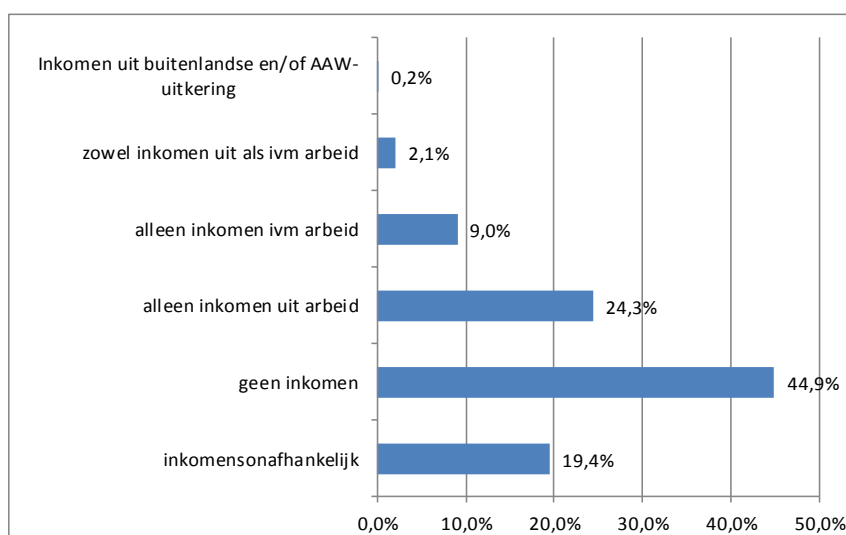

Inkomen ivm arbeid dwz bv een arbeidsongeschiktheidsuitkering of een vervroegd pensioen
Van het aantal Anw klanten dat een uitkering ontvangt op basis van de oude regeling heeft 44,9% geen inkomen(3.825 personen). Anw-klanten die op 1 juli 1996 ongehuwd samenwoonden en na 31 december 1997 nog steeds met dezelfde persoon samenwonen, zijn hun uitkering niet volledig

kwijtgeraakt. Zij houden een inkomensonafhankelijke uitkering van 30% van het bruto-minimumloon. Het aantal klanten dat aan deze voorwaarde voldoet bedraagt 19,4% van de oud AWW-klanten. Het aantal klanten dat alleen inkomen uit arbeid heeft betreft 24,3% van de gevallen.

Verdeling Anw-klanten naar ingangsdatum recht en inkomenscategorie (nieuwe regeling)

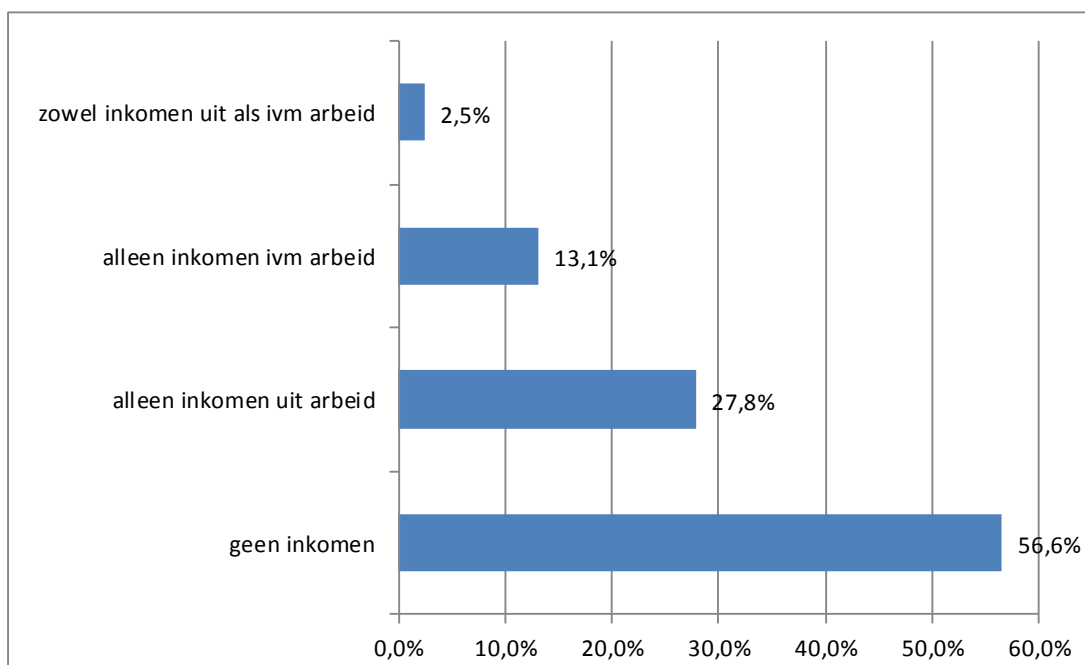

Inkomen ivm arbeid dwz bv een arbeidsongeschiktheidsuitkering of een vervroegd pensioen

Van het aantal Anw-klanten dat een uitkering ontvangt op basis van de nieuwe regeling heeft 56,6% geen inkomen (12.677 personen). Dit percentage is niet geheel vergelijkbaar met de overeenkomstige groep van de oud AWW-klanten, omdat bij de inkomensonafhankelijke uitkeringen ook klanten zijn die geen inkomen hebben. Dit aantal is bij ons niet bekend. Het aantal klanten dat alleen inkomen uit arbeid heeft betreft 27,8% van de gevallen. Dit percentage is 3,5% meer dan bij de oud AWW-klanten.

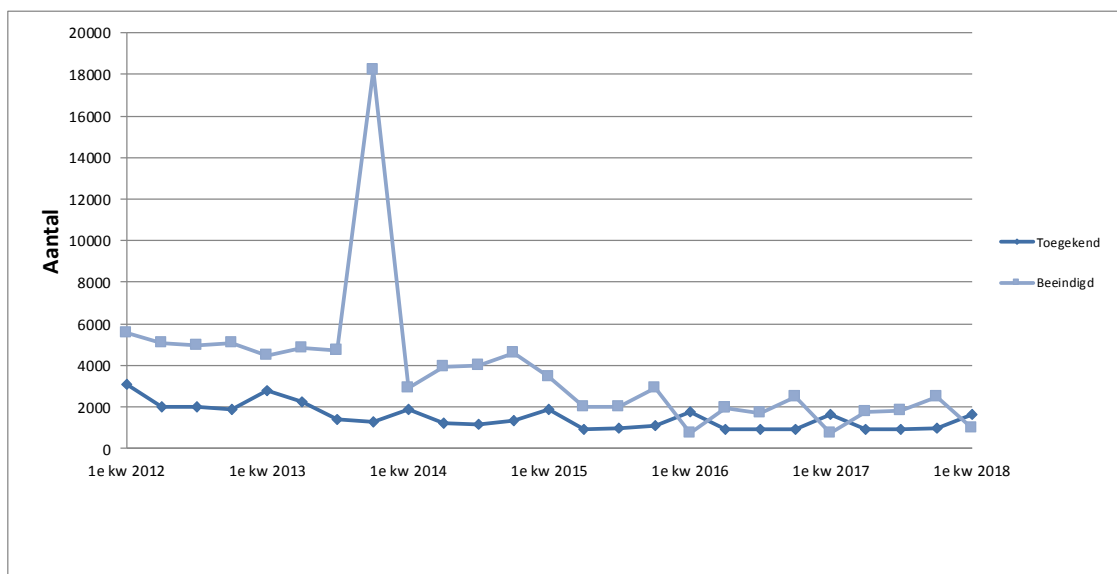

Vanaf 1 juli 1996 is de Algemene nabestaandenwet (Anw) in werking is getreden ter vervanging van de Algemene Weduwen- en Wezenwet (AWW). Het aantal uitkeringen dat beëindigd wordt, is de laatste jaren per kwartaal ongeveer 3000. In het 4e kwartaal 2013 zijn 18.180 uitkeringen beëindigd. Het overgrote deel zijn halfwezenuitkeringen. Per 1 oktober 2013 bestaat er geen recht meer op een halfwezenuitkering.

Verdeling van toegekende uitkeringen Anw naar aard van de uitkering

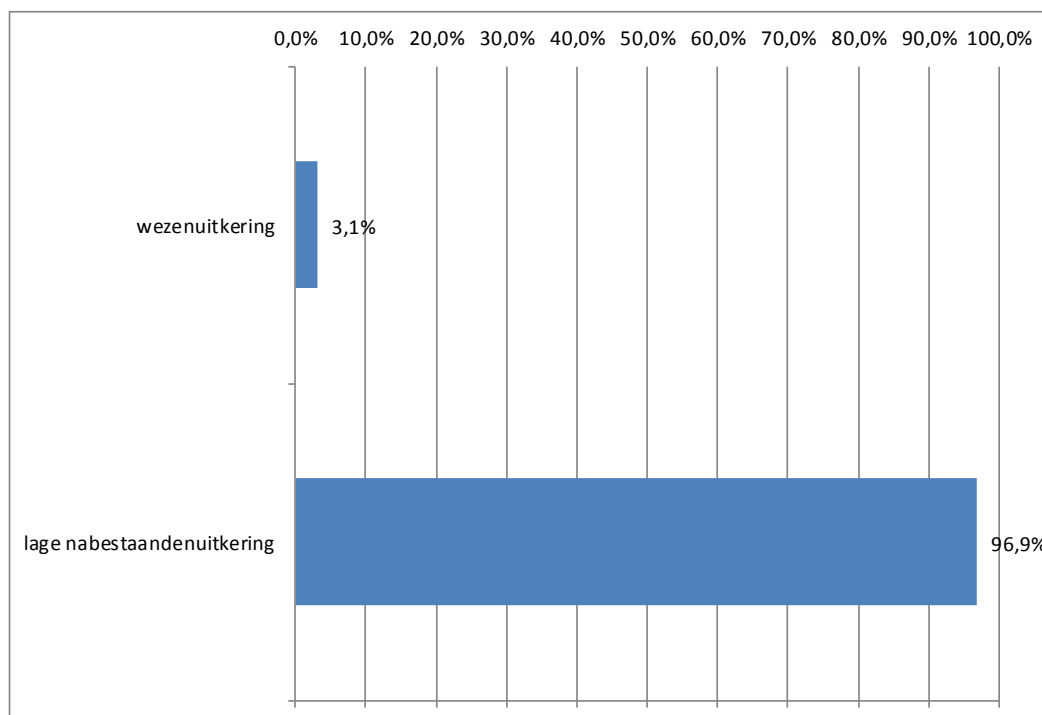

Het aantal toekenningen betreft alleen nog een lage nabestaandenuitkering en wezenuitkering, want per 1 januari 2015 is de hoge nabestaandenuitkering komen te vervallen.

Ontwikkeling uitkeringslasten Anw naar categorie

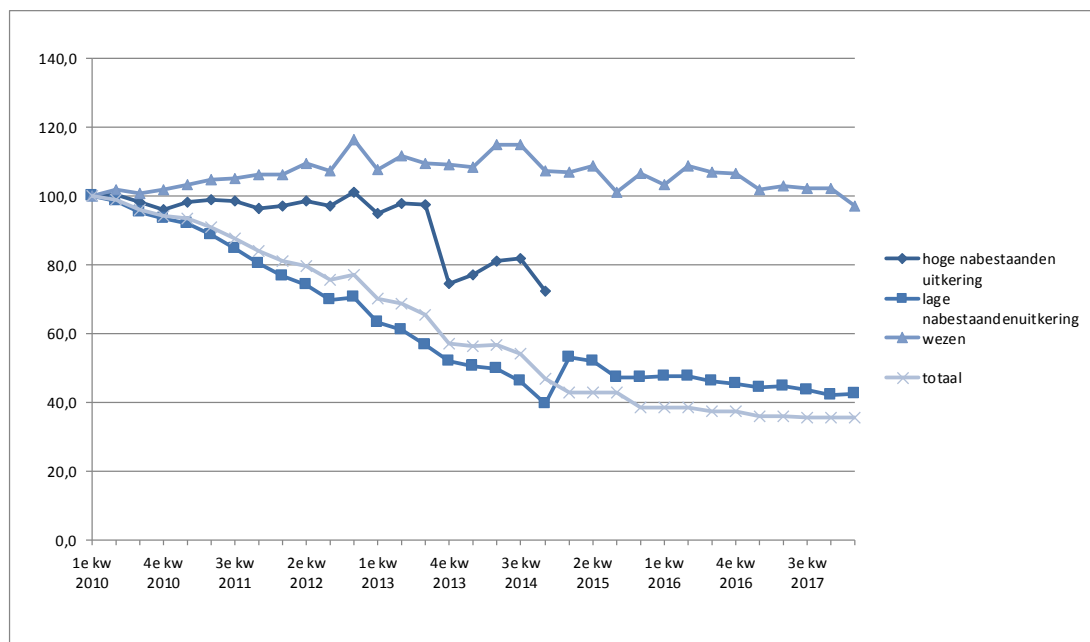

Met ingang van 1 juli 1996 is de Anw in werking getreden ter vervanging van de AWW. De voorwaarden van de Anw zijn strenger dan de AWW. Een van de voorwaarden is dat de nabestaande geboren is voor 1950. In april 2015 is deze groep verdwenen, omdat zij de pensioengerechtigde leeftijd heeft bereikt. De Anw werd ook inkomensafhankelijk. Per 1 oktober 2013 bestaat er geen recht meer op een halfwezenuitkering. Per 1 juli 2013 wordt onderscheid gemaakt in een lage en hoge nabestaandenuitkering waarbij men recht heeft op een hoge nabestaandenuitkering als de nabestaande een ongehuwd kind heeft dat jonger is dan achttien jaar dat niet tot het huishouden van een ander behoort. Vanaf het 4e kwartaal 2013 zien we de uitkeringslast voor deze groep toenemen.

De hoge nabestaandenuitkering is per 1 januari 2015 vervallen. Per deze datum wordt alleen nog de lage nabestaandenuitkering en de wezenuitkering verstrekt.

In 2013 daalde de uitkeringslast verder onder meer doordat het woonlandbeginsel dat per 1 juli 2012 is ingevoerd voor de Anw, ook voor bestaande gevallen ging gelden. Het woonlandbeginsel geldt voor landen buiten Nederland, EU, EER en Zwitserland. Het woonlandbeginsel wil zeggen dat een percentage wordt bepaald dat de verhouding weergeeft van het kostenniveau van het woonland van de nabestaande ten opzichte van Nederland. Het percentage bedraagt maximaal 100.

1.3 AKW

Ontwikkeling aantal AKW-gerechtigden en kinderbijslagkinderen

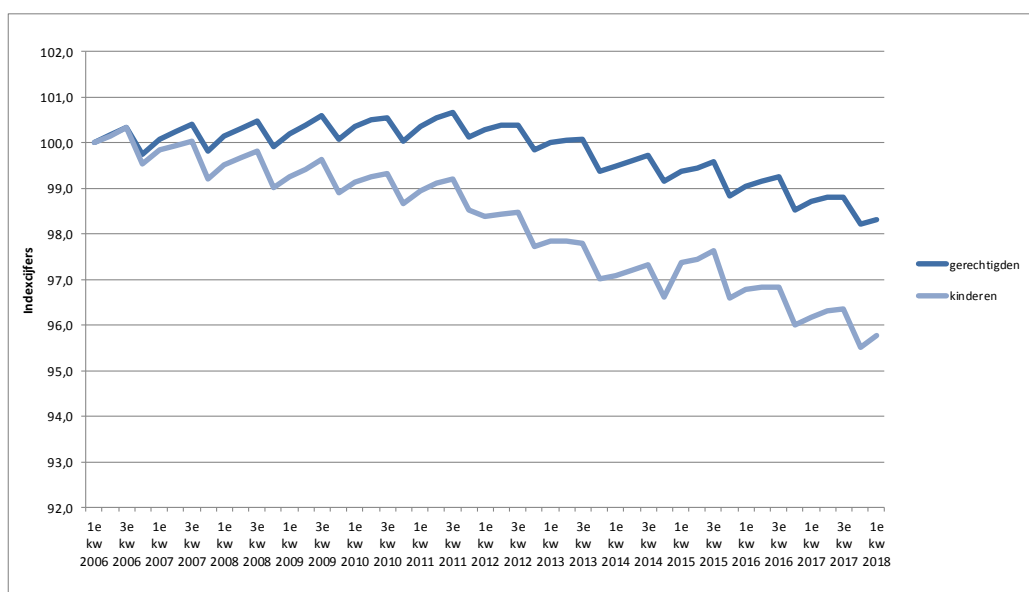

Het verloop van de aantallen kinderbijslag gerechtigden en kinderen vertoont een seizoenspatroon. Vanaf het 1e kwartaal 2002 neemt het aantal gerechtigden toe, doordat het aantal geboorten toeneemt. De laatste paar jaar neemt het aantal geboorten licht af. Het laatst weergegeven kwartaal betreft een prognose.

Verdeling kinderbijslagkinderen buiten Nederland

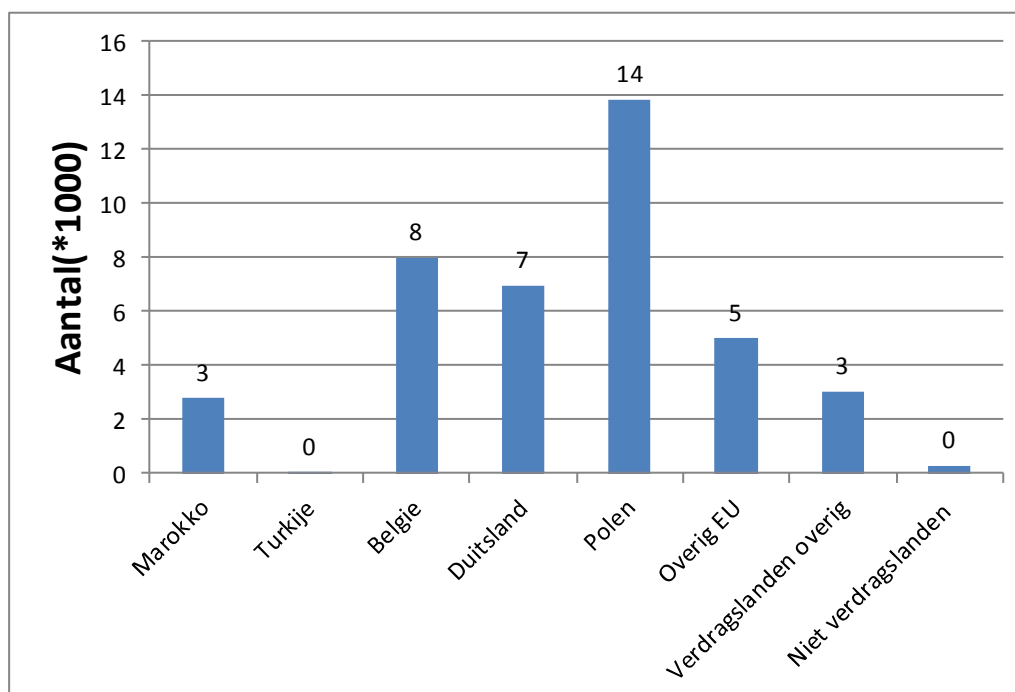

Bijna 1,2% van de kinderen woont in het buitenland. Van de in het buitenland woonachtige kinderen woont 84,9% in de Europese Unie. Het merendeel van de kinderen in de EU woont in Polen(40,2%),

België (23,8%), en Duitsland (20,5%). Buiten de Europese Unie woont het merendeel van de kinderen in Marokko (6,9%). Van de kinderen woont 0,7% in een niet-verdragsland. Door de inwerkingtreding van de Wet herziening Export Kinderbijslag(Whek)per 1 januari 2015 bestaat geen recht meer voor landen zoals bv Turkije, behoudens klanten die in het algemeen belang werken in dat land en het kind woont bij zijn verzorger in dat land bv diplomaten.

Het aantal AKW-gerechtigden naar gezinsgrootte

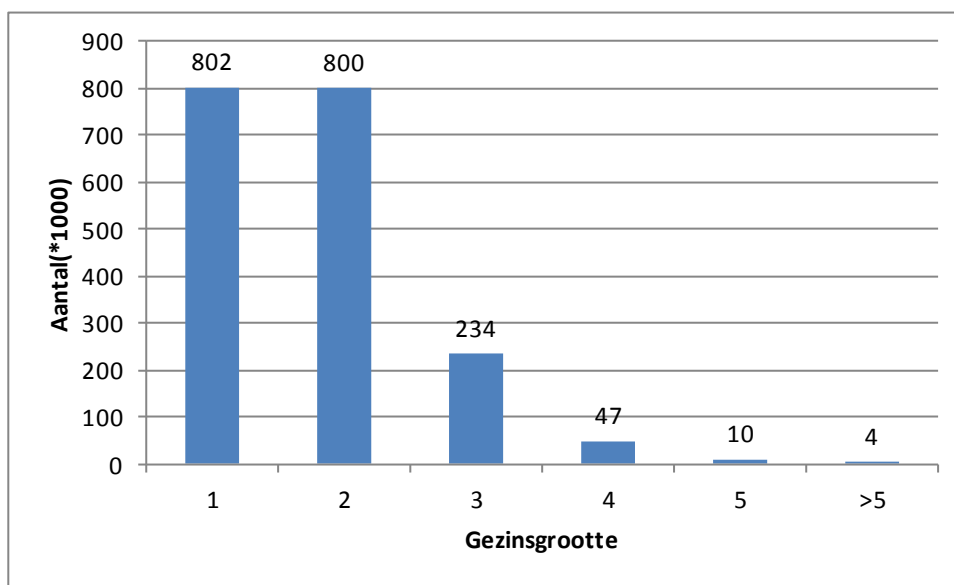

Het aantal gerechtigden met 1 kind bedraagt 42,3% van het totaal aantal gerechtigden, 42,2% van het aantal gerechtigden heeft 2 kinderen. Het aantal gerechtigden met 5 kinderen of meer maakt iets minder dan 1% deel uit van het geheel, namelijk 13.527 gerechtigden.

Ontwikkeling van het aantal kinderbijslagkinderen naar leeftijdsklasse

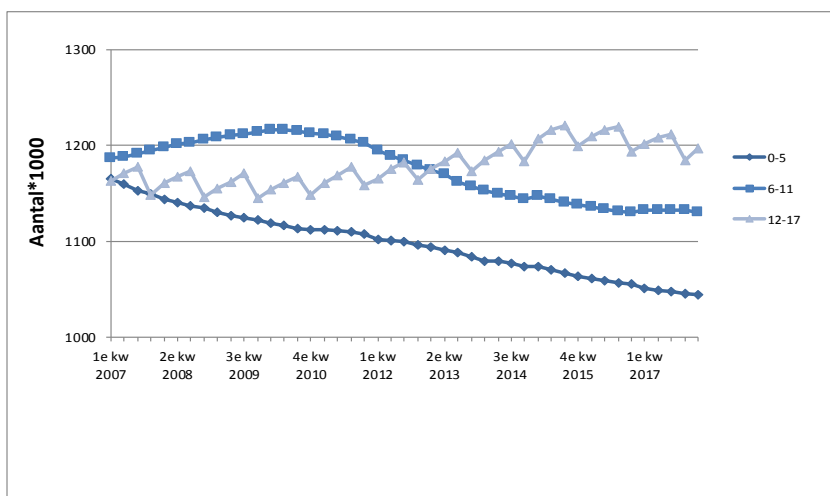

Het aantal kinderen tussen 0-11 jaar vertoont een dalende lijn, doordat het aantal geboorten de laatste jaren afneemt ten opzichte van 2005.

Aantal kinderbijslagkinderen naar leeftijd en gezinsgrootte

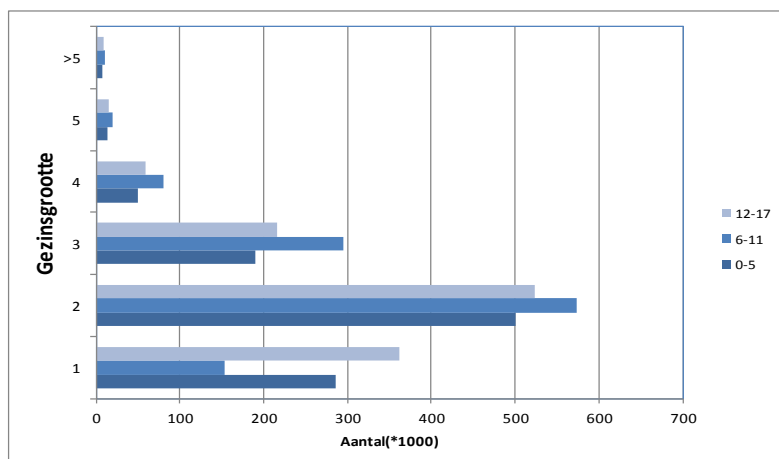

Het aantal kinderen van 0-5 jaar bij gezinsgrootte 1 is 35,7% van het totaal aantal kinderen bij gezinsgrootte 1. Het aantal kinderen van 12-17 maakt voor 45,2% deel uit van het aantal kinderen bij gezinsgrootte 1. Bij gezinsgrootte 2 is de groep 6-11 jaar het sterkst vertegenwoordigd namelijk ruim 35,9%. De groep van 0-5 jaar maakt voor 31,3% deel uit bij gezinsgrootte 2.

(Zie voor aantallen tabelb.3.5 in de bijlage)

Ontwikkeling uitkeringslasten AKW naar leeftijdsklasse

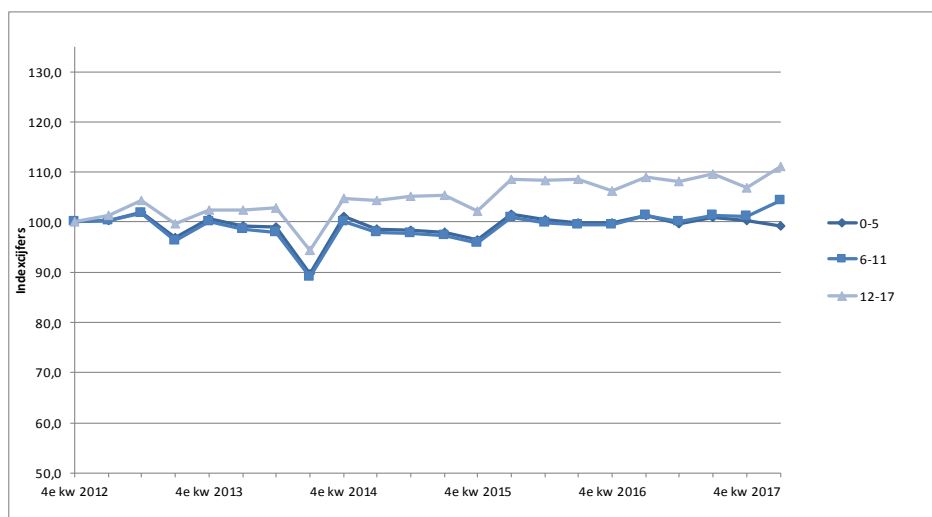

De uitkeringslasten vertonen een lichte daling in het 1e kwartaal 2012. Dit komt omdat de kinderbijslagbedragen per 1 januari 2012 zijn verlaagd. Per 1 juli 2012 vind weer een verhoging plaats. Per 1 juli 2012 is het woonlandbeginsel ingevoerd. Voor gerechtigden die al voor 1 juli 2012 recht hebben op AKW geldt een overgangsrecht tot 1 januari 2013. Het woonlandbeginsel geldt voor landen buiten Nederland, EU, EER en Zwitserland. Het woonlandbeginsel wil zeggen dat een percentage wordt bepaald dat de verhouding weergeeft van het kostenniveau van het woonland van het kind ten opzichte van Nederland. Het percentage bedraagt maximaal 100.

Boeten en maatregelen

Aantal boeten per 100.000 klanten

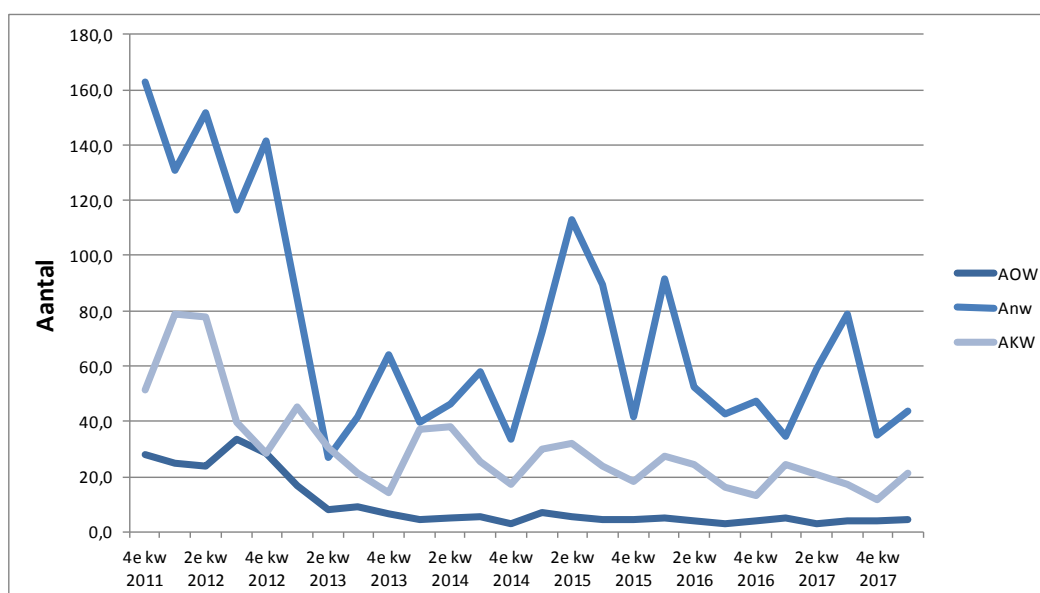

Het aantal boeten dat is opgelegd voor de AOW en Anw is in het 1e kwartaal 2013 afgenomen ten opzichte van voorgaande kwartalen. De afname is een gevolg van de Wet eenmalige gegevens uitvraag werk en inkomen (WEU). Op grond van de WEU geldt de inlichtingenplicht niet als de SVB de feiten of omstandigheden kan vaststellen aan de hand van gegevens uit de administraties van GBA, UWV, Gemeenten, RDW of DUO.

Het aantal boeten is bij de Anw van de drie wetten het hoogst. Bij de AKW fluctueert het aantal boeten met een piek in het eerste kwartaal als gevolg van inkomensonderzoeken en een daling in de volgende drie kwartalen. Het aantal boeten bij de AOW vertoont een vrij constant karakter, maar is wel het laagst van de drie wetten.

Een boete wordt opgelegd als niet aan de informatieplicht is voldaan. De boete is een geldbedrag dat los staat van het recht op uitkering. Een boete heeft een strafrechtelijk karakter.

Aantal maatregelen per 100.000 klanten

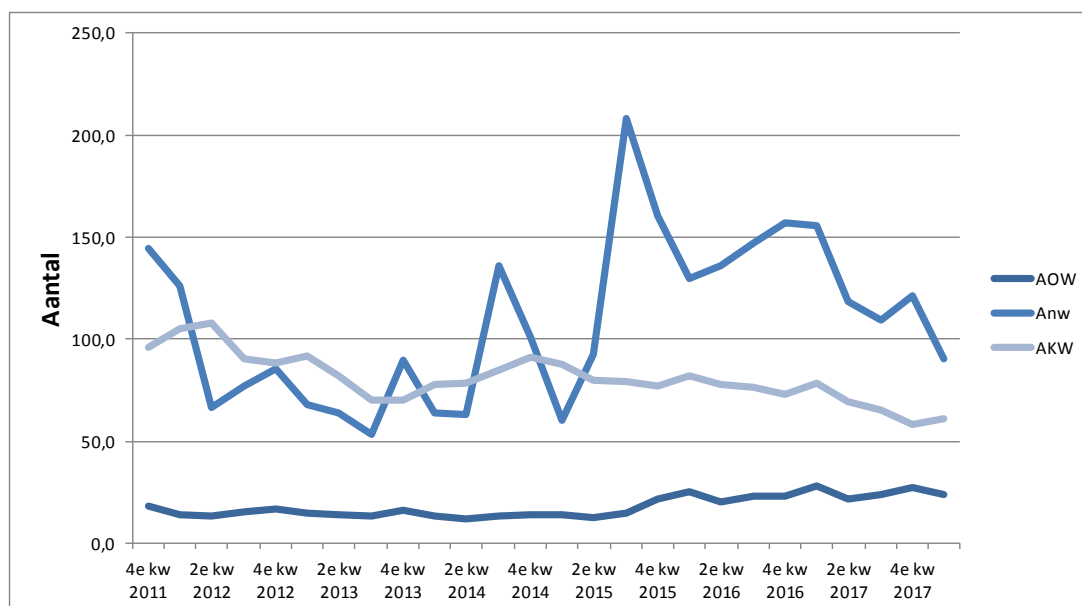

Het aantal maatregelen bij de Anw en AKW fluctueert. Bij de AOW is deze vrij constant. Vanaf het 3e kwartaal 2009 vertoont de Anw weer een stijgende trend.

Een maatregel wordt opgelegd als men zich niet aan de voorschriften houdt. Een maatregel is een inhouding op de uitkering. Een maatregel heeft geen strafrechtelijk karakter.

1.4 REMIGRATIEWET

Ontwikkeling van het aantal Rem-klanten

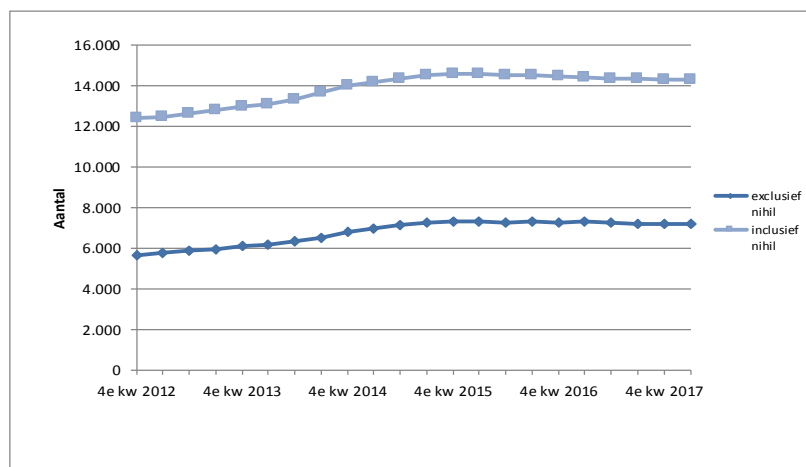

Het totaal aantal klanten van de remigratiewet vertoont een stijgende lijn. Deze toename wordt vooral veroorzaakt door een stijgend aantal nihil-uitkeringen. Met een nihil-uitkering wordt bedoeld dat de samenlopende uitkering (bijvoorbeeld WIA of AOW) hoger is dan de remigratie-uitkering. De remigratie-uitkering komt dan niet tot uitkering. Het aantal nihil-uitkeringen neemt toe doordat het bestand vergrijst. Het aantal uitkeringen exclusief nihil neemt vanaf het 4e kwartaal 2007 licht toe.

Per 1 juli 2014 gelden er strengere regels voor de remigratiewet. Mensen krijgen nog een remigratie-uitkering als:

- ze buiten Nederland in een land van herkomst zijn geboren
- ze 18 jaar of ouder waren toen ze in Nederland kwamen wonen
- ze 55 jaar of ouder zijn
- ze minimaal acht jaar legaal in Nederland wonen
- ze al minstens één jaar een Nederlandse uitkering krijgen.

Verdeling aantal remigranten naar woonland

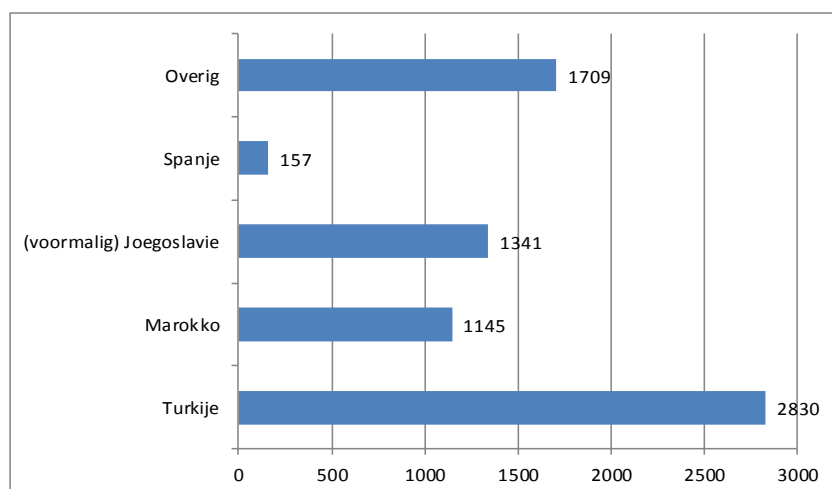

In het 1e kwartaal 2018 woont het overgrote deel van de remigranten in Turkije of Marokko. In totaal woont 55% van de klanten in deze landen.

1.5 TAS REGELING

Het aantal TAS vergoedingen vanaf het 1e kwartaal 2010

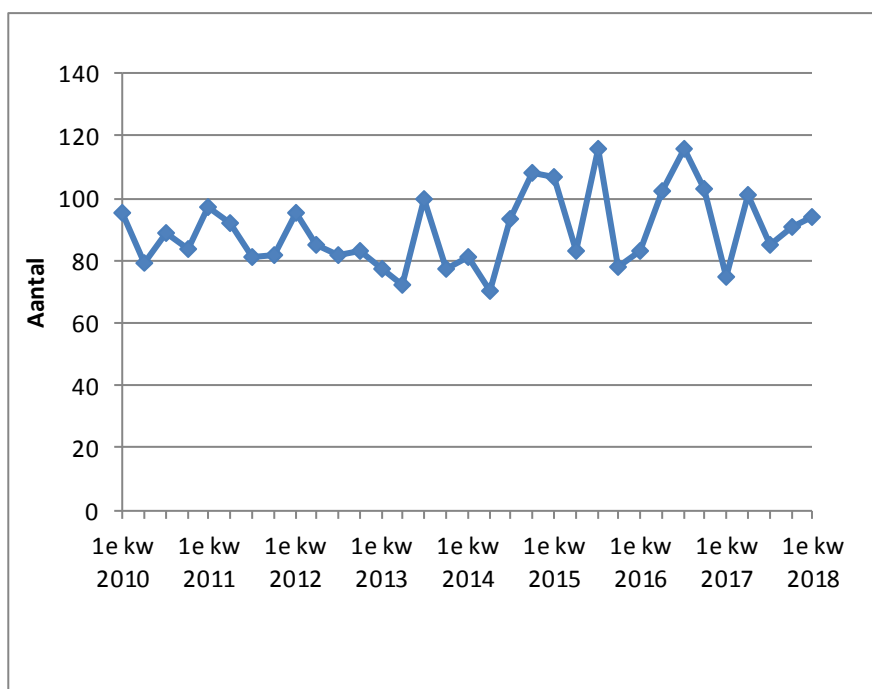

De Regeling Tegemoetkoming Asbestslachtoffers is op 26 januari 2000 in werking getreden. Met ingang van 1 januari 2003 is de regeling uitgebreid met een verlening van een voorschot. De regeling kent daardoor twee soorten uitkeringen de voorschotuitkering en de eenmalige uitkering. De eenmalige uitkering is per 1 april 2014 afgeschaft. Op 1 april 2014 is de regeling uitgebreid voor personen die tijdens hun werkzaamheden als werknemer zijn blootgesteld aan asbest en daardoor de ziekte asbestose hebben gekregen. Dit heeft een lichte stijging veroorzaakt.

1.6 AIO

Verdeling van het aantal AIO huishoudens naar soort uitkering

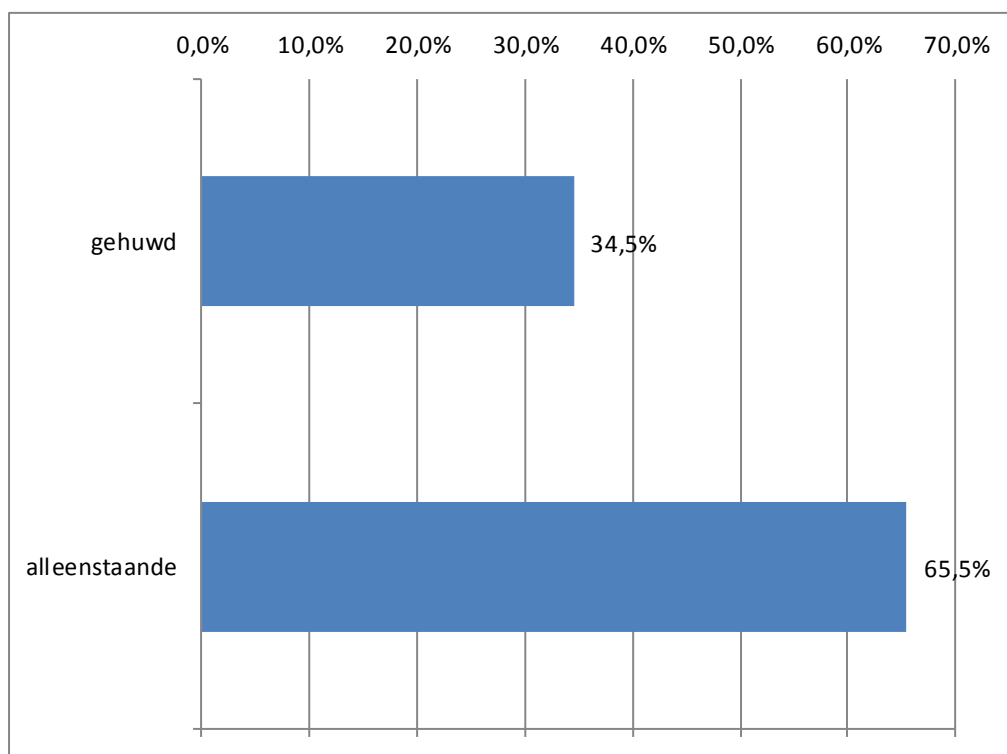

Het aantal AIO huishoudens in het 1e kwartaal 2018 bedraagt 45.374. Het aantal alleenstaande huishoudens maakt 65,5% deel uit van het totaal. Hierna komt de groep gehuwd met 34,5%. De categorie alleenstaande ouder is per 1 januari 2015 vervallen (zie verklaring van de begrippen).

BIJLAGEN

TABELLEN AOW

Tabel B.1.1

Ontwikkeling aantal AOW-kanten in Nederland en het buitenland 1)

Uitkomststanden	Nederland			Buitenland			Totaal
	volledig	gekort	totaal	volledig	gekort	totaal	
2010	2.349.555	245.150	2.594.705	15.468	271.162	286.630	2.881.335
2011	2.454.243	262.954	2.717.197	15.827	283.931	299.758	3.016.955
2012	2.544.080	280.358	2.824.438	16.105	295.389	311.494	3.135.932
2013	2.606.011	295.159	2.901.170	16.558	304.867	321.425	3.222.595
2014	2.664.896	308.787	2.973.683	17.009	313.109	330.118	3.303.801
2015	2.718.846	315.887	3.034.733	17.821	318.704	336.525	3.371.258
1e kwartaal 2016	2.688.664	313.142	3.001.806	17.770	317.004	334.774	3.336.580
2e kwartaal 2016	2.702.530	315.683	3.018.213	17.896	317.789	335.685	3.353.898
3e kwartaal 2016	2.720.139	319.366	3.039.505	18.044	318.595	336.639	3.376.144
4e kwartaal 2016	2.737.572	321.978	3.059.550	18.234	319.850	338.084	3.397.634
1e kwartaal 2017	2.703.437	319.124	3.022.561	18.205	317.546	335.751	3.358.312
2e kwartaal 2017	2.719.778	322.472	3.042.250	18.261	318.398	336.659	3.378.909
3e kwartaal 2017	2.736.038	325.343	3.061.381	18.386	318.834	337.220	3.398.601
4e kwartaal 2017	2.754.611	329.189	3.083.800	18.490	319.810	338.300	3.422.100
1e kwartaal 2018	2.718.338	326.078	3.044.416	18.460	317.381	335.841	3.380.257
2e kwartaal 2018							
3e kwartaal 2018							
4e kwartaal 2018							

1) Gekort wegens niet verzekerde jaren

Tabel B.1.2

Aantal AOW-klienten en uitkeringslast naar woonland (jaar- en kwartaal ultimostanden)

Woonland	2016		2017		1e kwartaal 2018	
	Aantal	Jaarbedrag 1=1000 €	Aantal	Jaarbedrag 1=1000 €	Aantal	Bedrag 1=1000 €
Nederland	3.059.550	34.653.259	3.083.800	35.093.879	3.044.416	8.907.721
Aruba	2.101	9.251	2.198	9.560	2.200	2.486
Curaçao	4.746	20.088	4.899	20.781	4.869	5.377
St. Maarten	268	1.154	260	1.178	260	283
Totaal	3.066.665	34.683.753	3.091.157	35.125.397	3.051.745	8.915.867
Buitenland	330.969	1.319.834	330.943	1.339.056	328.512	340.211
waarvan in:						
Europese Unie						
België	66.845	255.178	66.579	257.213	65.932	65.226
Bulgarije	134	985	140	1.094	142	280
Cyprus	163	1.039	163	1.077	160	270
Denemarken	882	3.017	928	3.250	923	848
Duitsland	46.581	162.127	46.905	165.929	46.509	42.342
Estland	17	171	18	176	18	44
Finland	353	1.043	370	1.176	373	307
Frankrijk	13.469	92.689	13.716	94.752	13.651	24.073
Griekenland	2.047	9.334	2.045	9.556	2.052	2.430
Groot-Brittannië	11.455	34.192	11.764	35.183	11.708	9.035
Hongarije	801	6.718	857	7.410	846	1.942
Ierland	908	4.733	957	4.982	970	1.301
Italië	7.347	23.277	7.254	23.536	7.181	5.960
Kroatië	2.063	6.130	2.070	6.412	2.055	1.649
Letland	17	144	17	162	16	37
Litouwen	24	187	30	234	30	60
Luxemburg	750	3.609	777	3.651	779	944
Malta	221	1.562	223	1.631	216	412
Oostenrijk	2.363	9.657	2.396	9.881	2.384	2.539
Polen	1.038	4.738	1.225	5.196	1.265	1.403
Portugal	5.104	28.625	5.230	29.884	5.233	7.792
Roemenië	128	1.100	136	1.246	138	320
Slovenië	181	716	188	744	186	191
Slowakije	72	390	77	435	78	114
Spanje	46.758	158.037	45.859	160.164	45.447	40.618
Tsjechië	380	2.520	420	2.708	420	733
Zweden	2.237	8.177	2.272	8.311	2.262	2.114
Totaal	212.338	820.093	212.616	835.994	210.974	212.982
EER-Landen						
IJsland	18	81	21	99	21	23
Liechtenstein	16	56	15	56	16	15
Noorwegen	1.290	3.829	1.351	4.068	1.368	1.067
Totaal	1.324	3.966	1.387	4.223	1.405	1.104

Tabel B.1.2

Aantal AOW-klienten en uitkeringslast naar woonland (jaar- en kwartaalultimostanden)

Woonland	2016		2017		1e kwartaal 2018	
	Aantal	Jaarbedrag 1=1000 €	Aantal	Jaarbedrag 1=1000 €	Aantal	Bedrag 1=1000 €
Andere Verdragslanden						
Argentinië	161	995	164	995	163	252
Australië	13.318	43.139	13.127	42.399	13.033	10.580
Bosnië-Herzegovina	1.143	3.680	1.180	3.867	1.181	1.022
Canada	14.758	47.504	14.527	46.853	14.394	11.700
Chili	324	1.804	330	1.842	328	470
Egypte	78	526	79	538	81	142
India	171	874	167	894	168	232
Indonesië	1.371	11.223	1.383	11.316	1.390	2.891
Israël	1.640	6.328	1.633	6.417	1.620	1.626
Japan	1.777	2.826	1.896	2.959	1.908	763
Kaapverdië	1.147	4.505	1.145	4.609	1.142	1.177
Macedonië	497	1.290	497	1.315	495	347
Marokko	12.797	72.923	12.759	72.327	12.590	18.093
Nieuw-Zeeland	4.510	16.635	4.599	16.952	4.601	4.316
Servië en Montenegro	1.573	4.779	1.646	5.042	1.647	0
Suriname	4.302	22.503	4.455	23.633	4.464	6.174
Thailand	1.479	16.422	1.551	16.772	1.540	4.302
Tunesië	568	2.864	583	2.935	577	739
Turkije	23.665	108.999	23.487	110.936	23.335	28.136
V.S. van Amerika	17.059	54.231	16.637	53.715	16.469	13.418
Zuid-Afrika	3.054	12.064	2.980	11.737	2.956	2.911
Zwitserland	5.506	20.276	5.536	20.440	5.500	5.151
Overige	3.083	18.892	3.190	19.392	3.185	6.328
Totaal	113.981	475.280	113.551	477.885	112.767	120.768
Niet Verdragslanden						
Andorra	59	370	57	368	58	93
Brazilië	758	4.992	731	4.821	721	1.191
China	122	628	133	772	133	222
Singapore	188	953	204	1027	205	278
Tanzania	44	361	45	358	44	83
Venezuela	81	435	78	389	72	86
Overige	2.074	12.755	2.141	13.218	2.133	3.403
Totaal	3.326	20.494	3.389	20.954	3.366	5.357
Totaal Generaal	3.397.634	36.003.587	3.422.100	36.464.454	3.380.257	9.256.078

Tabel B.1.3

Ontwikkeling van het aantal AOW-klanten uitgesplitst naar aard van het pensioen 1) 2)

Ultimostanden	Volledig op grond van aantal verzekerde jaren				Gekort op grond van aantal verzekerde jaren				Totaal AOW	Toename totaal AOW per kwartaal
	gehuwd		ongehuwd	totaal	gehuwd		ongehuwd	totaal		
	partner ouder/gelijk AOW-leeftijd	partner jonger AOW-leeftijd			partner ouder/gelijk AOW-leeftijd	partner jonger AOW-leeftijd				
4e kwartaal 2015	1.638.718	105.297	992.652	2.736.667	344.383	57.157	233.051	634.591	3.371.258	
1e kwartaal 2016	1.615.989	103.886	986.559	2.706.434	340.866	56.454	232.826	630.146	3.336.580	-34.678
2e kwartaal 2016	1.635.033	94.968	990.425	2.720.426	344.482	53.686	235.304	633.472	3.353.898	17.318
3e kwartaal 2016	1.656.893	86.433	994.857	2.738.183	349.248	50.882	237.831	637.961	3.376.144	22.246
4e kwartaal 2016	1.678.131	78.637	999.038	2.755.806	353.205	48.446	240.177	641.828	3.397.634	21.490
1e kwartaal 2017	1.653.484	77.825	990.333	2.721.642	349.401	47.891	239.378	636.670	3.358.312	-39.322
2e kwartaal 2017	1.673.120	70.584	994.335	2.738.039	354.165	45.144	241.561	640.870	3.378.909	20.597
3e kwartaal 2017	1.690.740	64.691	998.993	2.754.424	357.283	43.103	243.791	644.177	3.398.601	19.692
4e kwartaal 2017	1.711.282	58.309	1.003.510	2.773.101	361.971	40.587	246.441	648.999	3.422.100	23.499
1e kwartaal 2018	1.685.313	57.125	994.360	2.736.798	357.979	39.907	245.573	643.459	3.380.257	-41.843
2e kwartaal 2018										
3e kwartaal 2018										
4e kwartaal 2018										

1) Gehuwden inclusief ongehuwd samenwonenden

2) Categorie partner jonger AOW-leeftijd; recht voor 1-1-2015

Tabel B.1.4

Aantal AOW-klanten naar geslacht en aard van het pensioen per 31 maart 2018

	Man	Vrouw	Totaal	Pensioen (+ toeslag na korting 1)
Volledig op grond van aantal verzekerde jaren				
Gehuwden met partner ouder/gelijk AOW-leeftijd	848.112	751.546	1.599.658	98,22
Ongehuwd samenwonenden met partner ouder/gelijk AOW-leeftijd	46.773	38.882	85.655	98,22
Gehuwden met partner jonger AOW-leeftijd	51.930	1.146	53.076	91,38
Ongehuwd samenwonenden met partner jonger AOW-leeftijd	3.489	560	4.049	87,43
Ongehuwdenpensioenen	285.349	709.011	994.360	98,21
Totaal	1.235.653	1.501.145	2.736.798	97,96
Gekort op grond van aantal verzekerde jaren				
Gehuwden met partner ouder/gelijk AOW-leeftijd	192.868	145.282	338.150	51,70
Ongehuwd samenwonenden met partner ouder/gelijk AOW-leeftijd	11.959	7.870	19.829	58,84
Gehuwden met partner jonger AOW-leeftijd	35.577	991	36.568	59,59
Ongehuwd samenwonenden met partner jonger AOW-leeftijd	2.901	438	3.339	62,01
Ongehuwdenpensioenen	82.272	163.301	245.573	53,01
Totaal	325.577	317.882	643.459	53,28
Totaal generaal	1.561.230	1.819.027	3.380.257	89,17

1) Het gemiddelde percentage van het bruto-pensioen dat overblijft na korting op de volledige pensioenbedragen (eventueel inclusief toeslag) geldend voor de betreffende categorie.

2) Categorie gehuwden/ongehuwd samenwonenden met partner jonger AOW-leeftijd; recht voor 1-1-2015

Tabel B.1.5

Ontwikkeling van het aantal AOW-klienten met een partner met toeslag 1)

Ultimostanden	Inkomens onafhankelijk	Inkomensafhankelijke toeslag 30%				Inkomensafhankelijke toeslag 50%				totaal met toeslag
		volledige toeslag	gedeeltelijke toeslag	geen toeslag	totaal	volledige toeslag	gedeeltelijke toeslag	geen toeslag	totaal	
4e kwartaal 2015	11	136	10	6	152	119.244	33.675	9.372	162.291	162.454
1e kwartaal 2016	9	133	9	6	148	118.809	34.685	6.689	160.183	160.340
2e kwartaal 2016	9	128	9	5	142	111.063	31.968	5.472	148.503	148.654
3e kwartaal 2016	8	107	10	5	122	103.162	29.238	4.785	137.185	137.315
4e kwartaal 2016	7	100	8	4	112	95.821	26.078	5.065	126.964	127.083
1e kwartaal 2017	6	93	9	4	106	94.980	26.637	3.987	125.604	125.716
2e kwartaal 2017	6	85	8	4	97	87.773	24.411	3.441	115.625	115.728
3e kwartaal 2017	6	78	8	4	90	82.018	22.531	3.149	107.698	107.794
4e kwartaal 2017	3	71	7	4	82	76.248	19.492	3.071	98.811	98.896
1e kwartaal 2018	2	69	7	1	77	75.520	19.922	1.511	96.953	97.032
2e kwartaal 2018										
3e kwartaal 2018										
4e kwartaal 2018										

1) Per 1 januari 2015 is het recht op toeslag vervallen voor nieuwe klanten

Tabel B.1.6

Aantal AOW-gerechtigden met een partner jonger dan AOW leeftijd per 31 maart 2018

Toeslag	Man	Vrouw	Totaal	pensioen (+ toeslag) na korting 1)
Inkomensafhankelijk	2	0	2	92,56
Inkomensafhankelijke toeslag 30%				
- volledige toeslag	67	2	69	77,33
- gedeeltelijke toeslag	7	0	7	87,12
- geen toeslag	1	0	1	72,02
Totaal	75	2	77	78,15
Inkomensafhankelijke toeslag 50%				
I Ingangsdatum voor 1-7-1996				
- volledige toeslag	375	18	393	72,01
- gedeeltelijke toeslag	60	11	71	69,89
- geen toeslag	18	3	21	53,33
Totaal voor 1-7-96	453	32	485	70,89
II Ingangsdatum vanaf 1-7-1996				
Geen inkomen	70.328	2.009	72.337	81,47
a. Inkomen uit arbeid				
- volledige toeslag	2.662	128	2.790	89,01
- gedeeltelijke toeslag	10.052	464	10.516	65,80
- geen toeslag	1.024	138	1.162	44,78
b. Inkomen ivm arbeid				
- gedeeltelijke toeslag	5.059	147	5.206	65,27
- geen toeslag	148	9	157	45,35
c. Beide				
- gedeeltelijke toeslag	3.947	182	4.129	74,88
- geen toeslag	147	24	171	45,84
Totaal vanaf 1-7-96	93.367	3.101	96.468	78,26
Totaal Generaal	93.897	3.135	97.032	79,61

1) Het gemiddelde percentage van het bruto-pensioen dat overblijft na korting op de volledige pensioenbedragen (eventueel inclusief toeslag) geldend voor de betreffende categorie.

2) Per 1 januari 2015 is het recht op toeslag vervallen voor nieuwe klanten

Tabel B.1.7

Ontwikkeling van het aantal toegekende en beëindigde pensioenen AOW 1)

Ultimostanden	Toegekende pensioenen		Beëindigde pensioenen		Saldo toename aantal
	aantal	index	aantal	index	
2012	246.854	100,0	127.877	100,0	118.977
2013	216.467	87,7	129.804	101,5	86.663
2014	209.176	84,7	127.970	100,1	81.206
2015	204.186	82,7	136.729	106,9	67.457
2016	162.604	65,9	136.228	106,5	26.376
2017	164.591	66,7	140.125	109,6	24.466
1e kwartaal 2016	2.249	3,9	36.927	128,0	-34.678
2e kwartaal 2016	51.343	89,9	34.025	118,0	17.318
3e kwartaal 2016	54.556	95,5	32.310	112,0	22.246
4e kwartaal 2016	54.456	95,3	32.966	114,3	21.490
1e kwartaal 2017	2.089	3,7	41.411	143,6	-39.322
2e kwartaal 2017	55.034	96,4	34.437	119,4	20.597
3e kwartaal 2017	51.157	89,6	31.465	109,1	19.692
4e kwartaal 2017	56.311	98,6	32.812	113,8	23.499
1e kwartaal 2018	2.035	3,6	43.878	152,1	-41.843
2e kwartaal 2018					
3e kwartaal 2018					
4e kwartaal 2018					

1) Index jaarcijfers 2012=100; index kwartaalcijfers 4e kwartaal 2012=100

Tabel B.1.8

Ontwikkeling van het aantal toegekende pensioenen AOW 1) 2) 3)

Ultimostanden	Volledig op grond van aantal verzekerde jaren				Gekort op grond van aantal verzekerde jaren				Totaal
	gehuwd		ongehuwd	totaal	gehuwd		ongehuwd	totaal	
	partner ouder/gelijk AOW-leeftijd	partner jonger AOW-leeftijd			partner ouder/gelijk AOW-leeftijd	partner jonger AOW-leeftijd			
4e kwartaal 2015	34.105	2	9.561	43.668	7.990	192	3.803	11.985	55.653
1e kwartaal 2016	286	4	202	492	947	124	686	1.757	2.249
2e kwartaal 2016	32.573	1	9.421	41.995	6.072	68	3.208	9.348	51.343
3e kwartaal 2016	34.345	1	9.865	44.211	6.908	49	3.388	10.345	54.556
4e kwartaal 2016	34.648	1	9.870	44.519	6.504	61	3.372	9.937	54.456
1e kwartaal 2017	204	1	204	409	969	45	666	1.680	2.089
2e kwartaal 2017	34.504	1	9.949	44.454	7.143	41	3.396	10.580	55.034
3e kwartaal 2017	32.342	0	9.573	41.915	6.010	25	3.207	9.242	51.157
4e kwartaal 2017	35.089	0	10.225	45.314	7.282	39	3.676	10.997	56.311
1e kwartaal 2018	211	0	190	401	955	31	648	1.634	2.035
2e kwartaal 2018									
3e kwartaal 2018									
4e kwartaal 2018									

1) Gehuwden inclusief ongehuwd samenwonenden; ongehuwden inclusief éénouderpensioenen.

2) Inclusief overgangen van Anw naar AOW; exclusief overgangen tussen de groepen onderling.

3) Categorie partner jonger AOW-leeftijd; recht voor 1-1-2015

Tabel B.1.9

Aantal toegekende pensioenen AOW in het 1e kwartaal 2018

	Man	Vrouw	Totaal
Volledig op grond van aantal verzekerde jaren			
Gehuwden met partner ouder/gelijk AOW-leeftijd	105	70	175
Ongehuwd samenwonenden met partner ouder/gelijk AOW-leeftijd	26	10	36
Gehuwden met partner jonger AOW-leeftijd	0	0	0
Ongehuwd samenwonenden met partner jonger AOW-leeftijd	0	0	0
Ongehuwdenpensioenen	106	84	190
Totaal	237	164	401
Gekort op grond van aantal verzekerde jaren			
Gehuwden met partner ouder/gelijk AOW-leeftijd	569	304	873
Ongehuwd samenwonenden met partner ouder/gelijk AOW-leeftijd	62	20	82
Gehuwden met partner jonger AOW-leeftijd	26	2	28
Ongehuwd samenwonenden met partner jonger AOW-leeftijd	3	0	3
Ongehuwdenpensioenen	297	351	648
Totaal	957	677	1.634

Totaal generaal**1.194****841****2.035**

1) Inclusief overgangen van Anw naar AOW; exclusief overgangen tussen de groepen onderling.

2) Categorie gehuwd/ongehuwd samenwonend met partner jonger AOW-leeftijd; recht voor 1-1-2015

Tabel B.1.10

Ontwikkeling uitkeringslasten AOW naar categorie

Uitkomsten	Uitkeringslasten (1= 1 mln)					Indexcijfers 1)				
	gehuwd		partner jonger AOW-leeftijd	ongehuwd	totaal	gehuwd		ongehuwd	totaal	
	partner ouder/gelijk AOW-leeftijd	totaal v.v. toeslag 2)				partner ouder/gelijk AOW-leeftijd	totaal v.v. toeslag 2)			
	€	€	€	€	€	€	€	€		
2012	13.622	3.793	1.364	14.000	31.415	100,0	100,0	100,0	100,0	100,0
2013	14.356	3.880	1.377	14.484	32.720	105,4	102,3	101,0	103,5	104,2
2014	15.112	3.990	1.415	15.017	34.119	110,9	105,2	103,7	107,3	108,6
2015	16.792	2.783	1.267	15.393	34.968	123,3	73,4	92,9	110,0	111,3
2016	17.738	2.297	1.041	15.970	36.005	130,2	60,6	76,3	114,1	114,6
2017	18.436	1.738	827	16.292	36.466	135,3	45,8	60,6	116,4	116,1
1e kwartaal 2016	4.387	619	289	3.965	8.972	126,1	65,0	85,2	112,1	112,6
2e kwartaal 2016	4.371	601	270	3.963	8.935	125,7	63,2	79,4	112,1	112,2
3e kwartaal 2016	4.459	559	251	4.010	9.028	128,2	58,7	74,0	113,4	113,3
4e kwartaal 2016	4.520	517	231	4.032	9.069	129,9	54,3	68,1	114,0	113,8
1e kwartaal 2017	4.540	490	233	4.054	9.085	130,5	51,5	68,6	114,7	114,0
2e kwartaal 2017	4.564	447	212	4.045	9.056	131,2	46,9	62,6	114,4	113,7
3e kwartaal 2017	4.643	418	199	4.091	9.153	133,5	43,9	58,6	115,7	114,9
4e kwartaal 2017	4.689	382	182	4.102	9.173	134,8	40,1	53,7	116,0	115,1
1e kwartaal 2018	4.714	389	185	4.155	9.257	135,5	40,8	54,5	117,5	116,2
2e kwartaal 2018										
3e kwartaal 2018										
4e kwartaal 2018										

1) Index jaarcijfers 2012=100; index kwartaalcijfers 4e kwartaal 2012=100

2) Categorie partner jonger AOW-leeftijd; recht voor 1-1-2015

Tabel B1.11

Aantal Aow-klanten per 31 maart 2018

	Gehuwden zonder toeslag 1)	Gehuwden met toeslag 2)	Alleenstaanden	Totaal
mannen				
65-69 jaar	299.852	37.465	87.470	424.787
70-74 jaar	342.056	41.476	94.743	478.275
75-79 jaar	237.403	10.717	69.216	317.336
80-84 jaar	143.765	3.310	55.546	202.621
85-89 jaar	61.012	768	38.941	100.721
90-94 jaar	14.185	144	17.464	31.793
95-99 jaar	1.399	13	3.954	5.366
100 en ouder	40	4	287	331
Totaal	1.099.712	93.897	367.621	1.561.230
vrouwen				
65-69 jaar	301.335	1.256	129.290	431.881
70-74 jaar	321.340	1.396	178.026	500.762
75-79 jaar	185.477	331	168.767	354.575
80-84 jaar	95.958	107	167.685	263.750
85-89 jaar	33.386	31	137.971	171.388
90-94 jaar	5.660	13	70.013	75.686
95-99 jaar	416	1	18.642	19.059
100 en ouder	8	0	1.918	1.926
Totaal	943.580	3.135	872.312	1.819.027
Totaal generaal	2.043.292	97.032	1.239.933	3.380.257

1) Inclusief ongehuwd samenwonenden

2) Gerechtigden met een partner jonger dan AOW-leeftijd komen in aanmerking voor een toeslag recht voor 1-1-2015

De hoogte van deze toeslag is afhankelijk van het inkomen van de jongere partner

TABELLEN Anw

Tabel B.2.1

Ontwikkeling aantal Anw-klienten in Nederland en het buitenland 1)

Uitkomststanden	Nederland			Buitenland			Totaal
	volledig	gekort	totaal	volledig	gekort	totaal	
2010	87.926	3.154	91.080	3.384	3.895	7.279	98.359
2011	77.390	2.737	80.127	3.189	3.341	6.530	86.657
2012	66.832	2.307	69.139	2.941	2.900	5.841	74.980
2013	45.160	1.785	46.945	2.389	2.170	4.559	51.504
2014	36.258	1.442	37.700	2.233	1.694	3.927	41.627
2015	31.413	1.174	32.587	2.092	1.422	3.514	36.101
1e kwartaal 2016	32.375	1.197	33.572	2.101	1.455	3.556	37.128
2e kwartaal 2016	31.468	1.168	32.636	2.065	1.430	3.495	36.131
3e kwartaal 2016	30.785	1.136	31.921	2.021	1.387	3.408	35.329
4e kwartaal 2016	29.313	1.098	30.411	1.993	1.366	3.359	33.770
1e kwartaal 2017	30.144	1.123	31.267	2.010	1.375	3.385	34.652
2e kwartaal 2017	29.415	1.101	30.516	1.952	1.368	3.320	33.836
3e kwartaal 2017	28.533	1.068	29.601	1.954	1.353	3.307	32.908
4e kwartaal 2017	27.148	1.044	28.192	1.928	1.322	3.250	31.442
1e kwartaal 2018	27.804	1.048	28.852	1.942	1.340	3.282	32.134
2e kwartaal 2018							
3e kwartaal 2018							
4e kwartaal 2018							

1) Gekort op grond van samenloop met een buitenlandse uitkering

Tabel B.2.2

Aantal Anw-klanten en uitkeringslast naar woonland (jaar- en kwartaalultimostanden)

Woonland	2016		2017		1e kwartaal 2018	
	Aantal	Jaarbedrag 1=1000 €	Aantal	Jaarbedrag 1=1000 €	Aantal	bedrag 1=1000 €
Nederland	30.411	410.938	28.192	380.677	28.852	91.650
Aruba	7	56	6	58	4	12
Curacao	49	474	49	417	49	102
St. Maarten	0	0	0	0	0	0
Totaal	30.467	411.468	28.247	381.152	28.905	91.765
Buitenland	3.303	31.858	3.195	35.495	3.229	8.831
waarvan in:						
Europese Unie						
België	457	3.764	434	3.519	435	869
Bulgarije	5	51	4	62	4	12
Cyprus	0	22	0	0	0	0
Denemarken	4	62	2	32	2	7
Duitsland	449	3.004	425	2.732	427	646
Estland	0	0	0	0	0	0
Finland	3	30	3	26	3	6
Frankrijk	41	596	38	526	38	119
Griekenland	21	289	17	268	17	59
Groot-Brittannië	100	1.283	100	1.202	100	284
Hongarije	16	141	20	165	22	49
Ierland	10	112	10	116	9	28
Italië	49	450	41	376	45	88
Kroatië	8	93	11	64	11	18
Letland	4	36	4	35	3	8
Litouwen	2	19	2	19	2	5
Luxemburg	4	12	4	11	4	3
Malta	0	0	0	0	0	0
Oostenrijk	18	152	15	126	16	29
Polen	207	1.650	217	1.823	227	470
Portugal	42	519	40	476	41	117
Roemenië	8	99	7	99	6	24
Slovenië	2	28	2	33	2	8
Slowakije	15	129	13	132	13	33
Spanje	203	1.873	184	1.769	185	424
Tsjechië	12	104	14	109	14	28
Zweden	8	88	9	86	8	17
Totaal	1.688	14.606	1.616	13.806	1.634	3.352
EER-Landen						
IJsland	1	17	1	17	1	4
Liechtenstein	0	0	0	0	0	0
Noorwegen	3	26	4	29	4	6
Totaal	4	42	5	45	5	11

Tabel B.2.2

Aantal Anw-klanten en uitkeringslast naar woonland (jaar- en kwartaalultimostanden)

Woonland	2016		2017		1e kwartaal 2018	
	Aantal	Jaarbedrag 1=1000 €	Aantal	Jaarbedrag 1=1000 €	Aantal	bedrag 1=1000 €
Andere Verdragslanden						
Argentinië	1	19	1	10	1	3
Australië	3	54	4	57	4	14
Bosnië-Herzegovina	14	120	13	194	13	49
Canada	16	132	12	129	11	25
Chili	3	36	2	46	2	8
Egypte	12	89	10	52	10	15
India	4	17	3	51	3	11
Indonesië	21	240	24	143	24	37
Israël	4	88	4	66	4	17
Japan	1	11	0	5	0	0
Kaapverdië	16	224	16	152	18	69
Macedonië	7	45	6	85	6	21
Marokko	814	8.570	817	11.345	832	2.873
Nieuw-Zeeland	8	112	7	114	7	25
Servië en Montenegro	11	75	13	144	13	40
Suriname	61	1.004	56	907	55	215
Thailand	14	106	15	82	13	19
Tunesië	28	222	23	160	23	92
Turkije	460	4.880	447	6.985	450	1.704
V.S. van Amerika	23	221	21	195	22	46
Zuid-Afrika	2	19	1	8	1	2
Zwitserland	10	91	8	73	8	17
Overige	52	515	49	416	49	116
Totaal	1.585	16.890	1.552	21.420	1.569	5.418
Niet Verdragslanden						
Andorra	0	0	0	0	0	0
Brazilië	11	158	11	120	10	28
China	1	13	1	10	1	3
Singapore	0	0	0	0	0	0
Tanzania	1	7	1	7	1	2
Venezuela	1	14	1	12	1	2
Overige	12	129	8	75	8	15
Totaal	26	320	22	224	21	50
Totaal generaal	33.770	443.326	31.442	416.647	32.134	100.595

Tabel B.2.3

Lopende uitkeringen Anw, uitgesplitst naar ingangsdatum recht en aard van de uitkering 1) 2) 3)

Ultimostanden	Ingangsdatum recht voor 1-7-1996			Ingangsdatum recht vanaf 1-7-1996			wezen- uitkering	totaal
	lage nabestaandenuitk.	hoge nabestaandenuitk.	totaal	lage nabestaandenuitk.	hoge nabestaandenuitk.	totaal		
4e kwartaal 2015	11.481	0	11.481	23.294	0	23.294	1.326	36.101
1e kwartaal 2016	11.407	0	11.407	24.396	0	24.396	1.325	37.128
2e kwartaal 2016	10.902	0	10.902	23.896	0	23.896	1.333	36.131
3e kwartaal 2016	10.420	0	10.420	23.586	0	23.586	1.323	35.329
4e kwartaal 2016	9.951	0	9.951	22.530	0	22.530	1.289	33.770
1e kwartaal 2017	9.888	0	9.888	23.476	0	23.476	1.288	34.652
2e kwartaal 2017	9.407	0	9.407	23.163	0	23.163	1.266	33.836
3e kwartaal 2017	9.012	0	9.012	22.647	0	22.647	1.249	32.908
4e kwartaal 2017	8.561	0	8.561	21.658	0	21.658	1.223	31.442
1e kwartaal 2018	8.515	0	8.515	22.414	0	22.414	1.205	32.134
2e kwartaal 2018								
3e kwartaal 2018								
4e kwartaal 2018								

1) Het aantal bij de SVB bekende nabestaanden dat wegens een te hoog inkomen geen uitkering ontvangt, bedraagt 6898. Daarnaast is er een onbekend aantal dat geen aanvraag heeft ingediend.

2) Per 1 oktober 2013 bestaat er geen recht meer op een halfwezenuitkering.

3) Met ingang van 1 januari 2015 vervalt het recht op een hoge nabestaanden uitkering

Tabel B.2.4

Ontwikkeling aantal lopende Anw-uitkeringen, uitgesplitst naar volledige en gekort 1) 2)3)

Ultimostanden	Volledige uitkeringen			Gekorte uitkeringen			wezen- uitkering	totaal
	lage nabestaandenuitk.	hoge nabestaandenuitk.	totaal	lage nabestaandenuitk.	hoge nabestaandenuitk.	totaal		
4e kwartaal 2015	32.195	0	32.195	2.580	0	2.580	1.326	36.101
1e kwartaal 2016	33.167	0	33.167	2.636	0	2.636	1.325	37.128
2e kwartaal 2016	32.218	0	32.218	2.580	0	2.580	1.333	36.131
3e kwartaal 2016	31.503	0	31.503	2.503	0	2.503	1.323	35.329
4e kwartaal 2016	30.036	0	30.036	2.445	0	2.445	1.289	33.770
1e kwartaal 2017	30.884	0	30.884	2.480	0	2.480	1.288	34.652
2e kwartaal 2017	30.125	0	30.125	2.445	0	2.445	1.266	33.836
3e kwartaal 2017	29.261	0	29.261	2.398	0	2.398	1.249	32.908
4e kwartaal 2017	27.877	0	27.877	2.342	0	2.342	1.223	31.442
1e kwartaal 2018	28.566	0	28.566	2.363	0	2.363	1.205	32.134
2e kwartaal 2018								
3e kwartaal 2018								
4e kwartaal 2018								

1) gekort wegens samenloop

2) Per 1 oktober 2013 bestaat er geen recht meer op een halfwezenuitkering

3) Met ingang van 1 januari 2015 vervalt het recht op een hoge nabestaandenuitkering

Tabel B.2.5

Aantal lopende Anw-uitkeringen per 31 maart 2018 naar ingangsdatum recht

	Man	Vrouw	Totaal	Uitkering na korting 1)
ingangsdatum recht voor 1-7-1996				
samenwonend 2)				
lage nabestaandenuitkering	302	1.352	1.654	96,53
totaal	302	1.352	1.654	96,53
niet samenwonend				
lage nabestaandenuitkering	673	6.188	6.861	82,64
totaal	673	6.188	6.861	82,64
Totaal voor 1-7-1996	975	7.540	8.515	83,87
ingangsdatum recht vanaf 1-7-1996				
lage nabestaandenuitkering	2.073	20.341	22.414	79,64
Totaal vanaf 1-7-1996	2.073	20.341	22.414	79,64
wezenuitkering				
<=9 jaar	56	62	118	97,58
10 t/m 15 jaar	193	219	412	96,82
16 t/m 27 jaar	306	369	675	98,13
Totaal wezen	555	650	1.205	97,71
Totaal algemeen	3.603	28.531	32.134	81,13

1) Korting zowel op inkomen als samenloop met een buitenlandse uitkering

2) incl. 30 samenwonenden met een verzorgingsrelatie

Tabel B.2.6

Aantal lopende Anw-uitkeringen per 31 maart 2018 naar ingangsdatum recht 1)

	Man	Vrouw	Totaal	Uitkering na korting 2)
ingangsdatum recht voor 1-7-1996				
Inkomensonafhankelijk				
-30% van het minimumloon wegens samenwonen	301	1.338	1.639	96,74
-50% van het minimumloon wegens verzorgingsrelatie	1	14	15	82,15
Totaal	302	1.352	1.654	96,53
Geen inkomen				
Alleen inkomen uit arbeid				
-Inkomen <= 70% van het minimumloon	47	837	884	93,35
-Inkomen > 70% van het minimumloon	228	960	1.188	55,74
Totaal	275	1.797	2.072	71,79
Alleen inkomen ivm arbeid				
-Inkomen <= 70% van het minimumloon	24	354	378	94,30
-Inkomen > 70% van het minimumloon	99	292	391	61,27
Totaal	123	646	769	77,51
Zowel inkomen uit als ivm arbeid				
-Inkomen <= 70% van het minimumloon	4	37	41	95,41
-Inkomen > 70% van het minimumloon	46	94	140	48,93
Totaal	50	131	181	59,46
Inkomen uit buitenlandse en/of AAW-uitkering	1	13	14	57,47
Totaal voor 1-7-'96	975	7.540	8.515	83,87
ingangsdatum recht na 1-7-1996				
Geen inkomen				
Alleen inkomen uit arbeid				
-Inkomen < 50% van het minimumloon	168	1.828	1.996	91,62
-Inkomen >= 50% van het minimumloon	713	3.532	4.245	51,46
Totaal	881	5.360	6.241	64,30
Alleen inkomen ivm arbeid				
Zowel inkomen uit als ivm arbeid				
Totaal na 1-7-'96	2.073	20.341	22.414	75,71
wezenuitkeringen	555	650	1.205	97,71
Totaal Generaal	3.603	28.531	32.134	78,20

1) Zie noot 1 onder tabel B.2.3

2) Korting zowel inkomen als samenloop met een buitenlandse uitkering

Tabel B.2.7

Ontwikkeling van de aantallen toegekende en beëindigde uitkeringen Anw 1)2)

Ultimostanden	Toegekende pensioenen		Beëindigde pensioenen		Saldo toename aantal
	aantal	index	aantal	index	
2012	9.025	100,0	20.702	100,0	-11.677
2013	7.812	86,6	32.246	155,8	-24.434
2014	5.612	62,2	15.489	74,8	-9.877
2015	4.864	53,9	10.390	50,2	-5.526
2016	4.578	50,7	6.909	33,4	-2.331
2017	4.522	50,1	6.850	33,1	-2.328
1e kwartaal 2016	1.799	96,5	772	15,2	1.027
2e kwartaal 2016	926	49,7	1.923	37,9	-997
3e kwartaal 2016	922	49,4	1.724	34,0	-802
4e kwartaal 2016	931	49,9	2.490	49,1	-1.559
1e kwartaal 2017	1.649	88,4	767	15,1	882
2e kwartaal 2017	950	50,9	1.766	34,8	-816
3e kwartaal 2017	922	49,4	1.850	36,5	-928
4e kwartaal 2017	1.001	53,7	2.467	48,6	-1.466
1e kwartaal 2018	1.656	88,8	964	19,0	692
2e kwartaal 2018					
3e kwartaal 2018					
4e kwartaal 2018					

1) Index jaarcijfers 2012=100; index kwartaalcijfers 4e kwartaal 2012=100

2) Per 1 oktober 2013 is het recht op een halfwezenuitkering beëindigd

Tabel B.2.8

Instroom uitkeringen Anw, uitgesplitst naar ingangsdatum recht en aard van de uitkering 1)3)4)

Ultimostanden	Ingangsdatum recht voor 1-7-1996 2)			Ingangsdatum recht vanaf 1-7-1996			wezen- uitkering	totaal
	lage nabestaan- denuitk.	hoge nabestaan- denuitk.	totaal	lage nabestaan- denuitk.	hoge nabestaan- denuitk.	totaal		
4e kwartaal 2015	5	0	5	1.005	0	1.005	78	1.088
1e kwartaal 2016	11	0	11	1.728	0	1.728	60	1.799
2e kwartaal 2016	5	0	5	859	0	859	62	926
3e kwartaal 2016	10	0	10	856	0	856	56	922
4e kwartaal 2016	9	0	9	887	0	887	35	931
1e kwartaal 2017	6	0	6	1.600	0	1.600	43	1.649
2e kwartaal 2017	9	0	9	901	0	901	40	950
3e kwartaal 2017	6	0	6	862	0	862	54	922
4e kwartaal 2017	5	0	5	943	0	943	53	1.001
1e kwartaal 2018	2	0	2	1.603	0	1.603	51	1.656
2e kwartaal 2018								
3e kwartaal 2018								
4e kwartaal 2018								

1) Inclusief gevallen waarbij het inkomen beneden de maximumgrens daalt

2) Betreft herleving van het recht

3) Per 1 oktober 2013 is het recht op een halfwezenuitkering beëindigd.

4) Met ingang van 1 januari 2015 vervalt het recht op een hoge nabestaandenuitkering

Tabel B.2.9**Aantal ingestroomde Anw-uitkeringen in het 1e kwartaal 2018**

	Man	Vrouw	Totaal
Ingangsdatum recht voor 1-7-1996			
samenwonend			
lage nabestaandenuitkering	0	0	0
totaal	0	0	0
niet samenwonend			
lage nabestaandenuitkering	1	1	2
totaal	1	1	2
Totaal voor 1-7-1996	1	1	2
Ingangsdatum recht vanaf 1-7-1996			
lage nabestaandenuitkering	209	1.394	1.603
Totaal vanaf 1-7-1996	209	1.394	1.603
wezenuitkering			
<=9 jaar	4	5	9
10 t/m 15 jaar	5	14	19
16 t/m 27 jaar	12	11	23
Totaal wezen	21	30	51
Totaal generaal	231	1.425	1.656

Tabel B.2.10**Ontwikkeling uitkeringslasten Anw naar categorie**

Uitmostanden	Uitkeringslasten (1=1 mln)				Indexcijfers 1)			
	hoge nabestaandenuitkering 3) €	lage nabestaandenuitkering 2) €	wezen €	totaal €	hoge nabestaandenuitkering 3)	lage nabestaandenuitkering 2)	wezen	totaal
2012	231	673	12	916	100,0	100,0	100,0	100,0
2013	214	538	12	764	92,6	79,9	100,0	83,4
2014	183	429	13	625	79,2	63,7	108,3	68,2
2015	0	462	12	474	0,0	68,6	100,0	51,7
2016	0	431	12	443	0,0	64,0	100,0	48,4
2017	0	404	12	416	0,0	60,0	100,0	45,4
1e kwartaal 2016	0	110	3	113	0,0	67,3	88,5	49,9
2e kwartaal 2016	0	110	3	113	0,0	67,5	93,2	50,1
3e kwartaal 2016	0	107	3	110	0,0	65,4	91,8	48,6
4e kwartaal 2016	0	105	3	108	0,0	64,5	91,3	47,9
1e kwartaal 2017	0	103	3	105	0,0	63,0	87,4	46,7
2e kwartaal 2017	0	103	3	106	0,0	63,3	88,4	47,0
3e kwartaal 2017	0	101	3	104	0,0	62,0	87,8	46,1
4e kwartaal 2017	0	97	3	100	0,0	59,7	87,6	44,4
1e kwartaal 2018	0	98	3	101	0,0	60,1	83,3	44,6
2e kwartaal 2018								
3e kwartaal 2018								
4e kwartaal 2018								

1) Index jaarcijfers 2012=100; index kwartaalcijfers 4e kwartaal 2012=100

2) Inclusief tijdelijke uitkeringen

3) Met ingang van 1 januari 2015 vervalt het recht op een hoge nabestaanden uitkering

Tabel B2.11

Aantal Anw-uitkeringen 1) per 31 maart 2018

	Ingangsdatum recht voor 1-7-1996	Ingangsdatum recht vanaf 1-7-1996	totaal generaal
	lage nabestaanden uitkering	lage nabestaanden uitkering	
mannen			
24 jaar en jonger		0	0
25-29 jaar		8	8
30-34 jaar		23	23
35-39 jaar		95	95
40-44 jaar	1	195	196
45-49 jaar	3	356	359
50-54 jaar	38	425	463
55-59 jaar	175	396	571
60-64 jaar	758	575	1.333
Totaal	975	2.073	3.048
vrouwen			
24 jaar en jonger		13	13
25-29 jaar		98	98
30-34 jaar		435	435
35-39 jaar		926	926
40-44 jaar	6	1.666	1.672
45-49 jaar	107	2.928	3.035
50-54 jaar	500	2.827	3.327
55-59 jaar	1.661	3.072	4.733
60-64 jaar	5.266	8.376	13.642
Totaal	7.540	20.341	27.881
Totaal generaal	8.515	22.414	30.929

1) Exclusief 1205 wezen

TABELLEN AKW

Tabel B.3.1

Ontwikkeling van de aantallen AKW-gerechtigden en kinderbijslagkinderen 1)

Periode	Gerechtigden		Kinderen	
	aantal	index	aantal	index
Jaargemiddelde				
2010	1.932.097	100,0	3.472.312	100,0
2011	1.939.561	100,4	3.482.687	100,3
2012	1.928.209	99,8	3.439.823	99,1
2013	1.929.003	99,8	3.435.945	99,0
2014	1.921.613	99,5	3.415.823	98,4
2015	1.908.865	98,8	3.400.048	97,9
Kwartaal ultimostanden				
1e kwartaal 2016	1.913.030	99,0	3.405.971	98,1
2e kwartaal 2016	1.914.961	99,1	3.408.054	98,1
3e kwartaal 2016	1.916.900	99,2	3.407.782	98,1
4e kwartaal 2016	1.902.984	98,5	3.378.777	97,3
1e kwartaal 2017	1.906.572	98,7	3.384.669	97,5
2e kwartaal 2017	1.908.383	98,8	3.389.759	97,6
3e kwartaal 2017	1.908.350	98,8	3.391.091	97,7
4e kwartaal 2017	1.896.806	98,2	3.361.945	96,8
1e kwartaal 2018 *	1.898.583	98,3	3.370.497	97,1
2e kwartaal 2018				
3e kwartaal 2018				
4e kwartaal 2018				

*) Voorlopig cijfer

1) Index jaarcijfers 2010=100; index kwartaalcijfers 4e kwartaal 2010=100

Tabel B.3.2

Ontwikkeling aantal kinderbijslagkinderen en uitkeringslast naar woonland 1)

Woonland	2015		2016		4e kwartaal 2017	
	Aantal	Jaarbedrag 1=1000 €	Aantal	Jaarbedrag 1=1000 €	Aantal	kwartaalbedrag 1=1000 €
Nederland	3.376.248	3.174.562	3.358.536	3.270.433	3.322.441	817.664
Aruba	159	115	158	103	179	29
Curacao	445	328	455	307	466	80
St. Maarten	50	34	59	36	60	10
Totaal	3.376.901	3.175.040	3.359.207	3.270.878	3.323.146	817.783
Buitenland	44.154	40.725	40.939	39.501	38.799	9.520
waarvan in:						
Europese Unie						
België	8.422	7.846	8.217	7.949	7.970	1.954
Bulgarije	193	188	263	265	381	95
Cyprus	3	3	3	2	5	1
Denemarken	21	20	29	29	24	6
Duitsland	6.930	6.366	6.909	6.565	6.880	1.651
Estland	60	55	62	57	48	11
Finland	7	6	4	3	5	1
Frankrijk	401	394	412	419	403	104
Griekenland	148	144	132	135	119	31
Groot-Brittannië	446	422	435	427	355	88
Hongarije	253	244	231	231	251	63
Ierland	42	41	43	42	58	14
Italië	190	180	191	186	197	49
Kroatië	45	42	47	45	44	11
Letland	127	121	114	111	119	29
Litouwen	204	192	219	212	219	53
Luxemburg	11	10	12	11	18	4
Malta	16	15	12	11	6	1
Oostenrijk	57	55	50	49	49	13
Polen	16.935	16.116	15.524	15.356	13.470	3.394
Portugal	364	358	373	377	378	96
Roemenië	309	295	397	392	833	206
Slovenië	14	13	13	12	12	3
Slowakije	565	534	570	559	578	145
Spanje	678	654	705	703	803	203
Tsjechië	276	261	264	259	217	54
Zweden	82	77	85	82	79	19
Totaal	36.796	34.653	35.311	34.490	33.521	8.300
EER-Landen						
IJsland	1	0	2	2	2	1
Liechtenstein	0	0	0	0	0	0
Noorwegen	45	41	40	39	31	8
Totaal	45	42	42	41	33	8

Tabel B.3.2

Ontwikkeling aantal kinderbijslagkinderen en uitkeringslast naar woonland

Woonland	2015		2016		4e kwartaal 2017	
	Aantal	Jaarbedrag 1=1000 €	Aantal	Jaarbedrag 1=1000 €	Aantal	kwartaalbedrag 1=1000 €
Andere Verdragslanden						
Argentinië	12	8	7	4	7	1
Australië	111	103	84	82	71	17
Bosnië-Herzegovina	40	21	45	23	38	10
Canada	92	88	76	76	76	19
Chili	15	10	2	2	4	1
Egypte	434	222	29	23	25	5
India	20	9	12	6	13	1
Indonesië	175	118	159	65	157	17
Israël	30	29	24	23	19	5
Japan	14	13	13	13	15	4
Kaapverdië	188	166	164	99	150	38
Macedonië	9	4	4	2	7	1
Marokko	3.142	2.922	3.004	2.875	2.721	650
Nieuw-Zeeland	16	15	18	17	19	5
Servië en Montenegro	91	43	80	38	86	21
Suriname	294	289	281	286	266	67
Thailand	146	86	13	7	14	2
Tunesië	89	42	82	33	74	18
Turkije	674	411	52	42	46	9
V.S. van Amerika	1.021	960	973	941	999	245
Zuid-Afrika	61	43	62	32	52	7
Zwitserland	95	90	96	91	82	20
Overige	267	162	37	25	26	7
Totaal	7.032	5.853	5.313	4.806	4.967	1.170
Niet-verdragslanden						
Andorra	0	0	0	0	0	0
Brazilië	4	3	4	4	7	2
China	24	16	26	17	26	4
Singapore	8	6	7	6	5	1
Tanzania	8	3	7	3	3	0
Venezuela	0	0	0	0	0	0
Overige	237	149	229	134	237	34
Totaal	280	178	274	163	278	42
Totaal generaal	3.421.054	3.215.765	3.400.146	3.310.379	3.361.945	827.303

Tabel B.3.3

Ontwikkeling van de aantallen AKW-gerechtigden naar gezinsgrootte

Ulimostanden	Gezinsgrootte										toename per kwartaal	
	1	2	3	4	5	6	7	8	9	>=10		totaal
4e kwartaal 2015	793.891	815.847	238.525	47.385	9.364	2.574	762	312	119	86	1.908.865	
1e kwartaal 2016	796.962	816.452	238.735	47.664	9.339	2.595	755	317	126	85	1.913.030	4.165
2e kwartaal 2016	798.962	816.770	238.382	47.648	9.316	2.598	761	312	131	81	1.914.961	1.931
3e kwartaal 2016	800.166	817.667	238.460	47.463	9.346	2.525	756	311	127	79	1.916.900	1.939
4e kwartaal 2016	798.653	808.935	235.357	46.995	9.281	2.511	768	300	113	71	1.902.984	-13.916
1e kwartaal 2017	801.350	808.568	235.916	47.508	9.410	2.547	791	290	125	67	1.906.572	3.588
2e kwartaal 2017	802.619	808.227	236.373	47.749	9.552	2.554	824	292	126	67	1.908.383	1.811
3e kwartaal 2017	802.114	808.063	236.713	47.914	9.631	2.603	822	296	125	69	1.908.350	-33
4e kwartaal 2017	801.888	799.754	234.152	47.485	9.629	2.602	822	300	106	68	1.896.806	-11.544
1e kwartaal 2018 *	798.751	804.425	234.867	47.301	9.420	2.540	796	293	122	68	1.898.583	1.777
2e kwartaal 2018												
3e kwartaal 2018												
4e kwartaal 2018												

*) Voorlopig cijfer

Tabel B.3.4

Ontwikkeling aantallen kinderbijslagkinderen naar leeftijdsklasse

Ulimostanden	Leeftijdsklasse				toename per kwartaal
	0-5	6-11	12-17	totaal	
4e kwartaal 2015	1.063.373	1.137.633	1.199.042	3.400.048	
1e kwartaal 2016	1.061.084	1.135.283	1.209.604	3.405.971	5.923
2e kwartaal 2016	1.059.359	1.133.085	1.215.610	3.408.054	2.083
3e kwartaal 2016	1.057.140	1.131.111	1.219.531	3.407.782	-272
4e kwartaal 2016	1.055.357	1.130.231	1.193.189	3.378.777	-29.005
1e kwartaal 2017	1.051.037	1.132.068	1.201.564	3.384.669	5.892
2e kwartaal 2017	1.049.186	1.132.582	1.207.991	3.389.759	5.090
3e kwartaal 2017	1.047.076	1.132.563	1.211.452	3.391.091	1.332
4e kwartaal 2017	1.045.476	1.132.360	1.184.109	3.361.945	-29.146
1e kwartaal 2018 *	1.044.204	1.129.563	1.196.730	3.370.497	8.552
2e kwartaal 2018					
3e kwartaal 2018					
4e kwartaal 2018					

* Voorlopig cijfer

Tabel B.3.5

Aantal AKW-klanten en totaal aantal kinderbijslagkinderen in het 4e kwartaal 2017

Fictief kindertal	aantal klanten	0 - 5	6 - 11	12 - 17	totaal
1	801.888	285.335	152.919	361.863	800.117
2	799.754	500.607	573.338	523.643	1.597.588
3	234.152	190.565	295.690	215.187	701.442
4	47.485	49.411	80.869	59.261	189.541
5	9.629	12.805	19.603	15.559	47.967
6	2.602	4.115	6.221	5.168	15.504
7	822	1.578	2.194	1.940	5.712
8	300	638	880	874	2.392
9	106	252	377	325	954
>=10	68	170	269	289	728
Totaal	1.896.806	1.045.476	1.132.360	1.184.109	3.361.945

Tabel B.3.6

Aantal kinderen naar reden van de aanvraag in het 4e kwartaal 2017

Leeftijd	Reden van kinderbijslag	Aantal 'werkelijke' kinderen		Aantal 'tel' kinderen		Procentuele verdeling tel' kinderen
		Thuis	Uitwonend	Thuis	Uitwonend	
0-5	geen bijzondere reden	1.036.471	1.097	1.036.471	1.097	30,9%
	anders	0	500	0	500	0,0%
	invalide	3.688	20	7.376	25	0,2%
	onderwijs/studerend	0	4	0	7	0,0%
	totaal	1.040.159	1.621	1.043.847	1.629	31,1%
6-11	geen bijzondere reden	1.105.920	1.360	1.105.920	1.360	32,9%
	anders	0	1.480	0	1.480	0,0%
	invalide	11.218	357	22.436	525	0,7%
	onderwijs/studerend	0	322	0	639	0,0%
	totaal	1.117.138	3.519	1.128.356	4.004	33,7%
12-15	geen bijzondere reden	783.231	760	783.231	760	23,3%
	anders	0	2.438	0	2.438	0,1%
	invalide	7.899	1.021	15.798	1.536	0,5%
	onderwijs/studerend	0	554	0	1.058	0,0%
	totaal	791.130	4.773	799.029	5.792	23,9%
16-17	onderwijs/niet in staat onderwijs te volgen	366.266	1.101	366.266	1.727	10,9%
	anders	0	2.739	0	2.739	0,1%
	invalide	3.496	1.026	6.992	1.564	0,3%
	totaal	369.762	4.866	373.258	6.030	11,3%
Totaal	geen bijzondere reden	2.925.622	3.217	2.925.622	3.217	87,1%
	anders	0	7.157	0	7.157	0,2%
	invalide	26.301	2.424	52.602	3.650	1,7%
	onderwijs/niet in staat onderwijs te volgen	366.266	1.981	366.266	3.431	11,0%
	totaal	3.318.189	14.779	3.344.490	17.455	100,0%

Tabel B.3.6.a

Ontwikkeling aantallen kinderen met dubbele kinderbijslag naar reden van de aanvraag

Ultimostanden	Reden van de aanvraag				Toename per kwartaal
	Vanwege inwonend intensieve zorg	Vanwege uitwonend onderwijsredenen	Vanwege uitwonend ziekte of handicap	Totaal	
4e kwartaal 2015	24449	2315	1076	27840	
1e kwartaal 2016	24525	1789	1374	27688	-152
2e kwartaal 2016	23678	1628	1320	26626	-1062
3e kwartaal 2016	22366	1419	1289	25074	-1552
4e kwartaal 2016	23185	1471	1278	25934	860
1e kwartaal 2017	24229	1402	1256	26887	953
2e kwartaal 2017	24927	1317	1271	27515	628
3e kwartaal 2017	25470	1200	1260	27930	415
4e kwartaal 2017	26301	1450	1226	28977	1047

Tabel B.3.7

Ontwikkeling uitkeringslasten AKW naar leeftijdsklasse 2)

Ultimostanden	Leeftijdsklasse (1=1 mln)				Indexcijfers 1)			
	0-5 €	6-11 €	12-17 €	totaal €	0-5	6-11	12-17	totaal
2012	836	1.106	1.295	3.236	100,0	100,0	100,0	100,0
2013	839	1.090	1.298	3.228	100,4	98,6	100,2	99,8
2014	816	1.056	1.287	3.159	97,6	95,5	99,4	97,6
2015	821	1.066	1.329	3.216	98,2	96,4	102,6	99,4
2016	842	1.094	1.375	3.310	100,7	98,9	106,2	102,3
1e kwartaal 2015	207	268	332	807	98,6	98,0	104,4	100,7
2e kwartaal 2015	206	268	335	808	98,3	97,8	105,2	100,8
3e kwartaal 2015	205	266	335	807	97,8	97,3	105,5	100,7
4e kwartaal 2015	203	264	327	793	96,7	96,3	102,8	99,0
1e kwartaal 2016	212	276	346	834	101,2	100,8	108,7	104,0
2e kwartaal 2016	211	273	345	829	100,3	99,9	108,5	103,4
3e kwartaal 2016	210	272	345	827	99,9	99,5	108,6	103,2
4e kwartaal 2016	209	272	338	820	99,8	99,5	106,4	102,3
1e kwartaal 2017	212	278	347	837	101,2	101,5	109,1	104,5
2e kwartaal 2017	209	274	344	827	99,7	100,2	108,1	103,2
3e kwartaal 2017	211	278	349	838	100,7	101,4	109,8	104,5
4e kwartaal 2017	211	277	340	827	100,4	101,1	106,9	103,2
1e kwartaal 2018 *	208	286	353	847	99,2	104,3	111,1	105,7
2e kwartaal 2018								
3e kwartaal 2018								
4e kwartaal 2018								

1) Index jaarcijfers 2012=100; index kwartaalcijfers 4e kwartaal 2012=100

*) Voorlopige cijfers

KLANTEN NAAR LOCATIE

Tabel B.4.1

Aantal klanten AOW, Anw en AKW per locatie

Locatie	Aantal klanten		
	AOW	Anw	AKW
	31 maart 2018	31 maart 2018	31 december 2017
Breda	400.152	3.271	206.528
Deventer	385.446	3.446	220.800
Groningen	474.167	4.342	208.895
Leiden	324.270	3.876	222.897
Nijmegen	377.368	3.603	215.932
Roermond	343.324	3.342	189.539
Rotterdam	407.687	3.820	203.332
Utrecht	392.446	3.341	223.691
Zaanstad	275.397	3.093	205.192
Totaal	3.380.257	32.134	1.896.806

TABELLEN HANDHAVING, BOETEN EN MAATREGELEN

Tabel B.5.1

Aantal afgesloten zaken bij de AOW				
Ultimostanden	Totaal aantal afgesloten zaken			
	toezicht Aantal	strafrecht Aantal	aangifte Aantal	Bedrag (1=€ 1000,-)
1e kwartaal 2016	1766	0	0	0,0
2e kwartaal 2016	1930	5	2	216,0
3e kwartaal 2016	2652	4	3	186,3
4e kwartaal 2016	3309	0	0	0,0
1e kwartaal 2017	2715	2	1	66,6
2e kwartaal 2017	2310	3	2	64,5
3e kwartaal 2017	2852	10	1	51,8
4e kwartaal 2017	2784	3	2	57,3
1e kwartaal 2018	4062	1	0	0,0
2e kwartaal 2018				
3e kwartaal 2018				
4e kwartaal 2018				

Tabel B.5.2

Aantal afgesloten zaken bij de Anw				
Ultimostanden	Totaal aantal afgesloten zaken			
	toezicht Aantal	strafrecht Aantal	aangifte Aantal	Bedrag (1=€ 1000,-)
1e kwartaal 2016	1393	1	1	70,0
2e kwartaal 2016	756	6	3	360,4
3e kwartaal 2016	156	6	5	438,0
4e kwartaal 2016	252	7	7	595,4
1e kwartaal 2017	1133	3	1	154,4
2e kwartaal 2017	1262	2	1	53,0
3e kwartaal 2017	779	1	0	0,0
4e kwartaal 2017	260	6	2	200,7
1e kwartaal 2018	230	3	2	222,4
2e kwartaal 2018				
3e kwartaal 2018				
4e kwartaal 2018				

Tabel B.5.3

Aantal afgesloten zaken bij de AKW				
Ultimostanden	Totaal aantal afgesloten zaken			
	toezicht Aantal	strafrecht Aantal	aangifte Aantal	Bedrag (1=€ 1000,-)
1e kwartaal 2016	89	0	0	0,0
2e kwartaal 2016	104	1	0	0,0
3e kwartaal 2016	92	0	0	0,0
4e kwartaal 2016	180	0	0	0,0
1e kwartaal 2017	100	0	0	0,0
2e kwartaal 2017	67	0	0	0,0
3e kwartaal 2017	170	0	0	0,0
4e kwartaal 2017	436	0	0	0,0
1e kwartaal 2018	119	0	0	0,0
2e kwartaal 2018				
3e kwartaal 2018				
4e kwartaal 2018				

Tabel B.5.4

Aantal afgesloten zaken bij de AIO				
Ultimostanden	Totaal aantal afgesloten zaken			
	toezicht Aantal	strafrecht Aantal	aangifte Aantal	Bedrag (1=€ 1000,-)
1e kwartaal 2016	167	0	0	0,0
2e kwartaal 2016	353	0	0	0,0
3e kwartaal 2016	511	2	1	54,4
4e kwartaal 2016	577	1	1	21,5
1e kwartaal 2017	265	1	0	0,0
2e kwartaal 2017	255	2	2	60,3
3e kwartaal 2017	273	8	2	186,6
4e kwartaal 2017	192	5	2	105,0
1e kwartaal 2018	294	2	2	256,2
2e kwartaal 2018				
3e kwartaal 2018				
4e kwartaal 2018				

Tabel B.5.5

Aantal opgelegde boeten en maatregelen bij de AOW 1)

Ultimostanden	Boete		Maatregel	
	Aantal (1=€ 1000,-)	Bedrag (1=€ 1000,-)	Aantal (1=€ 1000,-)	Bedrag (1=€ 1000,-)
4e kwartaal 2015	149	105	722	23
1e kwartaal 2016	162	137	843	27
2e kwartaal 2016	128	167	683	21
3e kwartaal 2016	93	112	777	25
4e kwartaal 2016	136	175	777	24
1e kwartaal 2017	166	207	932	29
2e kwartaal 2017	100	91	721	22
3e kwartaal 2017	133	169	818	25
4e kwartaal 2017	138	216	923	29
1e kwartaal 2018	158	204	809	25
2e kwartaal 2018				
3e kwartaal 2018				
4e kwartaal 2018				

1) Het aantal geeft voor het meest recente kwartaal de huidige stand weer. In latere kwartalen kunnen er correcties op de aantallen van voorgaande kwartalen plaatsvinden. De aantallen in eerdere kwartalen zijn hier niet voor gecorrigeerd.

Tabel B.5.6

Aantal opgelegde boeten en maatregelen bij de Anw 1)

Ultimostanden	Boete		Maatregel	
	Aantal (1=€ 1000,-)	Bedrag (1=€ 1000,-)	Aantal (1=€ 1000,-)	Bedrag (1=€ 1000,-)
4e kwartaal 2015	15	0	58	3
1e kwartaal 2016	34	82	48	2
2e kwartaal 2016	19	69	49	2
3e kwartaal 2016	15	32	52	2
4e kwartaal 2016	16	1	53	2
1e kwartaal 2017	12	22	54	2
2e kwartaal 2017	20	58	40	2
3e kwartaal 2017	26	47	36	2
4e kwartaal 2017	11	35	38	2
1e kwartaal 2018	14	29	29	1
2e kwartaal 2018				
3e kwartaal 2018				
4e kwartaal 2018				

1) Het aantal geeft voor het meest recente kwartaal de huidige stand weer. In latere kwartalen kunnen er correcties op de aantallen van voorgaande kwartalen plaatsvinden. De aantallen in eerdere kwartalen zijn hier niet voor gecorrigeerd.

Tabel B.5.7

Aantal opgelegde boeten en maatregelen bij de AKW 1)

Ultimostanden	Boete		Maatregel	
	Aantal	Bedrag	Aantal	Bedrag
	(1=€ 1000,-)		(1=€ 1000,-)	
4e kwartaal 2015	350	101	1.474	44
1e kwartaal 2016	520	127	1.573	43
2e kwartaal 2016	469	122	1.484	41
3e kwartaal 2016	314	85	1.460	40
4e kwartaal 2016	249	71	1.397	39
1e kwartaal 2017	465	118	1.503	46
2e kwartaal 2017	398	133	1.330	41
3e kwartaal 2017	331	89	1.243	41
4e kwartaal 2017	224	73	1.099	30
1e kwartaal 2018	409	108	1.152	32
2e kwartaal 2018				
3e kwartaal 2018				
4e kwartaal 2018				

1) Het aantal geeft voor het meest recente kwartaal de huidige stand weer.

In latere kwartalen kunnen er correcties op de aantallen van voorgaande kwartalen plaatsvinden. De aantallen in eerdere kwartalen zijn hier niet voor gecorrigeerd.

TABELLEN REMIGRATIEWET

Tabel B.6.1

Ontwikkeling van het aantal REM-uitkeringen (excl. nihil-uitkeringen)¹⁾ en uitkeringslast naar woonland

Remigratieland	ultimo 2016			ultimo 2017			1e kwartaal 2018		
	vertrokken op of na 1-4-2000 aantal	vertrokken voor 1-4-2000 aantal	jaarbedrag in miljoenen €	vertrokken op of na 1-4-2000 aantal	vertrokken voor 1-4-2000 aantal	jaarbedrag in miljoenen €	vertrokken op of na 1-4-2000 aantal	vertrokken voor 1-4-2000 aantal	kwartaalbedrag in miljoenen €
Bosnië- Herzegovina	790	77	3,4	779	71	3,3	773	71	0,8
Chili	14	29	0,1	12	28	0,1	12	27	0,0
Kroatië	178	27	0,9	177	26	0,9	178	26	0,2
Macedonië	32	1	0,2	32	1	0,2	32	1	0,0
Marokko	865	288	6,0	857	279	5,9	862	283	1,5
Portugal	100	4	0,5	99	3	0,5	99	3	0,1
Servië	246	9	1,2	244	8	1,2	244	8	0,3
Slovenië	8	1	0,0	8	1	0,0	7	1	0,0
Spanje	140	22	0,7	137	19	0,7	139	18	0,2
Turkije	2.606	202	13,7	2.642	187	13,7	2.653	177	3,4
Vietnam	13	0	0,0	11	0	0,0	10		0,0
Overig	1.593	21	7,8	1.549	22	7,6	1.536	22	1,9
Totaal	6.585	681	34,5	6.547	645	34,2	6.545	637	8,5

1) Met een nihil-uitkering wordt bedoeld dat de samenlopende uitkering (b.v. WAO of AOW) hoger is dan de remigratie-uitkering. De remigratie-uitkering komt dan niet tot uitkering

Tabel B.6.2**Ontwikkeling van het aantal REM-klanten**

Ultimostanden	aantal remigratie-uitkeringen	
	excl. nihil	incl.nihil
4e kwartaal 2013	6.078	12.925
1e kwartaal 2014	6.152	13.049
2e kwartaal 2014	6.305	13.276
3e kwartaal 2014	6.503	13.616
4e kwartaal 2014	6.798	13.966
1e kwartaal 2015	6.963	14.160
2e kwartaal 2015	7.131	14.333
3e kwartaal 2015	7.265	14.500
4e kwartaal 2015	7.302	14.564
1e kwartaal 2016	7.273	14.524
2e kwartaal 2016	7.262	14.480
3e kwartaal 2016	7.271	14.460
4e kwartaal 2016	7.266	14.434
1e kwartaal 2017	7.274	14.373
2e kwartaal 2017	7.242	14.331
3e kwartaal 2017	7.206	14.308
4e kwartaal 2017	7.192	14.285
1e kwartaal 2018	7.182	14.239
2e kwartaal 2018		
3e kwartaal 2018		
4e kwartaal 2018		

TABELLEN AIO

Tabel B.9.1

Ontwikkeling van het aantal AIO-huishoudens uitgesplitst naar soort uitkering

Ultimostanden	alleenstaande	alleenstaande ouder	gehuwd	totaal	toename totaal AIO
2011	27.064	75	14.120	41.259	
2012	27.678	79	13.343	41.100	-159
2013	27.676	81	12.705	40.462	-638
2014	28.551	68	12.169	40.788	326
2015	27.967	1	13.239	41.207	419
1e kwartaal 2016	28.021	8	13.431	41.460	253
2e kwartaal 2016	28.304	0	13.668	41.972	512
3e kwartaal 2016	28.108	0	14.075	42.183	211
4e kwartaal 2016	28.572	0	14.608	43.180	997
1e kwartaal 2017	28.597	0	14.697	43.294	114
2e kwartaal 2017	28.857	0	15.149	44.006	712
3e kwartaal 2017	29.082	0	15.310	44.392	386
4e kwartaal 2017	29.577	0	15.780	45.357	965
1e kwartaal 2018	29.713	0	15.661	45.374	17
2e kwartaal 2018					
3e kwartaal 2018					
4e kwartaal 2018					

Tabel B9.2

Aantal AIO-uitkeringen naar duur en soort uitkering per pensioen per 31 maart 2018

Duur AIO	Alleenstaande	Gehuwd	Totaal
<1 jaar	2.220	2.315	4.535
1-3 jaar	4.207	3.948	8.155
3-5 jaar	3.860	1.617	5.477
>=5 jaar	19.624	7.583	27.207
Totaal	29.911	15.463	45.374

VERKLARING VAN DE BEGRIPPEN

AOW (Algemene Ouderdomswet)

Per 1 januari 2013 is de AOW-leeftijd met 1 maand verhoogd naar 65 jaar + 1 maand, per 1 januari 2014 naar 65 jaar + 2 maanden en per 1 januari 2015 naar 65 en 3 maanden. In de jaren hierna gaat de leeftijd stapsgewijs omhoog naar 66 jaar in 2018 en 67 jaar in 2021.

Overzicht van de te onderscheiden groepen

Gehuwde of samenwonende met toeslag.

Een pensioengerechtigde die een gehuwdenpensioen heeft, heeft recht op een toeslag als:

- Geboren is voor 1 januari 1950, én
- Voor 1 januari 2015 gehuwd of samenwonend was én
- Voor 1 april 2015 een gedeeltelijke of hele toeslag ontving.

Als de klant op of na 1 januari 1950 is geboren, ontvangt deze geen toeslag

De klant heeft een partner jonger dan de pensioen leeftijd. Het netto-pensioen bedraagt 50% van het netto-minimumloon. Aan de klant kan, afhankelijk van het inkomen van de jongere partner, een toeslag worden verleend waarvan het netto-bedrag maximaal gelijk is aan 50% van het netto-minimumloon. Voor degenen die voor 1 februari 1994 de 65-jarige leeftijd bereikten bedraagt de verhouding pensioen/toeslag 70%-30%.

Gehuwde of samenwonende zonder toeslag.

De partner van de klant is pensioengerechtigd en heeft zelfstandig recht op AOW. Het netto-pensioen voor beiden bedraagt 50% van het netto-minimumloon.

Ongehuwde.

Alleenstaande met een netto-pensioen dat 70% bedraagt van het netto-minimumloon.

Eénouderpensioen.

Alleenstaande met een kind jonger dan 18 jaar, waarvoor deze kinderbijslag krachtens de AKW ontvangt. Het netto-pensioen bedraagt 90% van het netto-minimumloon.

Met ingang van 1 januari 2015 is dit recht vervallen. Een deel van deze groep klanten geniet kindgebonden budget. Zij worden door een verhoging van het bedrag van het kindgebonden budget gecompenseerd.

Volledig respectievelijk gekort AOW-pensioen op grond van niet-verzekerde jaren

Voor elk jaar dat een gepensioneerde tussen het 15e en 65e jaar niet verzekerd is geweest voor de AOW (bijvoorbeeld als gevolg van verblijf in het buitenland) wordt twee procent op het ouderdomspensioen gekort. In de tabellen maken we onderscheid naar volledige en gekorte pensioenen op grond van het aantal verzekerde jaren tussen het 15e en 65e jaar. Met ingang van 2013 loopt dit op met de pensioenleeftijd. In 2015 geldt dus dat een nieuwe AOW gerechtigde verzekerd was tussen 15e jaar + 3 maanden en 65e jaar +3 maanden

Anw (Algemene nabestaandenwet)

Overzicht van de te onderscheiden groepen

Lage Nabestaandenuitkering

De netto-uitkering voor de weduwe/weduwenaar zonder kind bedraagt maximaal 70% van het netto-minimumloon. De uitkering is inkomensafhankelijk. Nabestaanden die voor 1 juli 1996 reeds een uitkering ontvangen worden per 1 januari 1998 geconfronteerd met de inkomensstoets.

Hoge nabestaandenuitkering

Een hoge nabestaandenuitkering ontving men als men een kind jonger dan 18 jaar verzorgt. De uitkering bedraagt maximaal 90% van het netto-minimumloon en is inkomensafhankelijk.

Met ingang van 1 januari 2015 is deze uitkering vervallen. Een groot deel van deze groep klanten geniet kindgebondenbudget. Zij worden door een verhoging van het bedrag van het kindgebondenbudget gecompenseerd.

Halfwezenuitkering

Inkomensafhankelijke uitkering voor een nabestaande die een halfwees jonger dan 18 jaar in zijn huishouden verzorgt. Per 1 oktober 2013 bestaan er geen halfwezenuitkeringen meer.

Wezenuitkering

De wezenuitkering voor de leeftijdsgroepen 0-9, 10-15 en 16-20 jaar bedraagt respectievelijk 32, 48 en 64% van de nabestaandenuitkering.

Korting wegens samenloop

Als er samenloop is met één of meer (sociale) uitkeringen die de klant ontvangt van een ander land, kan een korting worden toegepast.

AKW (Algemene Kinderbijslagwet)

Ouders of verzorgers van kinderen onder de 18 jaar komen in aanmerking voor de kinderbijslag. Dit geldt voor eigen kinderen, maar ook voor stief- en pleegkinderen.

De kinderbijslagbedragen worden vastgesteld per kind en zijn afhankelijk van de leeftijd van het kind.

De bedragen zijn niet afhankelijk van de gezinsgrootte. Het basisbedrag(100%) per kind is € 287,21. De volgende percentages worden toegepast: 70% voor kinderen van 0 tot en met 5 jaar, 85% voor kinderen van 6 tot en met 11 jaar en 100% voor kinderen van 12 tot en met 17 jaar.

Ouders kunnen ook in aanmerking komen voor tweevoudige kinderbijslag. Dit is afhankelijk van de mate van onderhoud en het al dan niet uitwonend zijn van het kind.

Indeling

Ouders/verzorgers

Degene die de kinderbijslag aanvraagt, komt in aanmerking voor de kinderbijslag. Bij een gezamenlijk huishouden van man en vrouw -dus twee verzorgende ouders- is er vrije (gezamenlijke) keuze wie van hen de kinderbijslag aanvraagt.

Kinderen.

De kinderen zoals weergegeven in het kwartaalbericht zijn tenzij anders vermeld- "telkinderen". Dit is de "telwaarde" (1, 2) waarvoor één kind meetelt voor de enkelvoudige of tweevoudige kinderbijslag.

TOG wordt AKW

De TOG is per 1 januari 2015 vervallen. In plaats daarvan is in de AKW een regeling opgenomen voor thuiswonende gehandicapte kinderen:

- Een AKW-verzekerde heeft voor een thuiswonend gehandicapt kind in de leeftijd van 3 tot 18 jaar recht op tweevoudige kinderbijslag als dit kind is aangewezen op een bepaalde mate van intensieve zorg.
- Heeft een AKW-verzekerde over alle kwartalen van een kalenderjaar recht gehad op tweevoudige kinderbijslag voor een thuiswonend gehandicapt kind en is hij alleenstaand of alleenverdiener dan heeft hij recht op een extra bedrag aan kinderbijslag.

AIO(AANVULLENDE INKOMENSVOORZIENING OUDEREN)

Zonder aanvullend inkomen uit de Aanvullende Inkomensvoorziening Ouderen (AIO) kunnen AOW'ers met een onvolledig AOW-pensioen onder het sociaal minimum komen. Deze uitvoering (voorheen: WWB65+) is per 1 januari 2010 een wettelijke taak van de SVB. De AIO garandeert een aanvulling van het onvolledige AOW-pensioen tot het sociaal minimum.

Vanaf 1 januari 2015 kent de Wet werk en bijstand(WWB), die overigens vanaf dezelfde datum Participatiewet heet, de zogenaamde kostendelersnorm.

Door de invoering van de kostendelersnorm wordt de hoogte van de AIO-aanvulling afhankelijk van het aantal personen van 21 jaar en ouder dat het hoofdverblijf heeft in dezelfde woning als de klant(en) met een AIO-aanvulling. Hoe meer personen het hoofdverblijf op hetzelfde adres hebben, hoe lager de AIO-aanvulling is.

Er is sprake van kostendeling als twee personen die het hoofdverblijf hebben in dezelfde woning geen gezamenlijke huishouding voeren.

Rechthebbenden

Om in aanmerking te komen voor AIO moet de klant:

- Nederlander zijn of met de Nederlander gelijk worden gesteld.
- In Nederland verblijven.
- In zodanige omstandigheden verkeren of dragen te raken dat hij niet de middelen heeft om in de noodzakelijke bestaanskosten te voorzien.(art. 11 AIO)

Overzicht van de te onderscheiden groepen:

Alleenstaande

Om als alleenstaand te worden aangemerkt, is het niet vereist dat de klant een woning helemaal alleen bewoont. Wel geldt als voorwaarde dat hij geen gezamenlijke huishouding voert met een ander, tenzij:

- Dit een eigen kind of ouder is; of
- Een bloedverwant in de tweede graad is en bij één van de bloedverwanten in de tweede graad is sprake van zorgbehoefte

Er kunnen dus meerdere alleenstaanden samen in een woning wonen. In deze situatie zal echter wel nagegaan moeten worden of er sprake is van een gezamenlijk huishouden.

Alleenstaande ouder

Alleen het eigen kind of stiefkind dat in Nederland woonachtig is, wordt aangemerkt als kind in de AIO.

Met ingang van 1 januari 2015 vervalt het normbedrag voor een alleenstaande ouder. Vanaf die datum geldt ook voor een alleenstaande ouder het normbedrag voor een alleenstaande. Een groot deel van deze groep klanten geniet kindgebonden budget. Zij worden door een verhoging van het bedrag van het kindgebonden budget gecompenseerd.

Het kindgebonden budget wordt niet verhoogd als de klant een fiscale partner heeft. De belastingdienst ziet deze mensen als partners terwijl de SVB ze als alleenstaand aanmerkt. Daarom geldt voor deze mensen in 2015 nog de alleenstaande oudernorm. In deze gevallen vervalt bedoeld normbedrag per 1 januari 2016.

Gehuwd

- Personen die naar burgerlijk recht zijn gehuwd.
- Personen die een geregistreerd partnerschap zijn aangegaan.
- Twee meerderjarigen ongehuwde personen die een gezamenlijke huishouding voeren tenzij:
 - Het bloedverwanten in de 1e graad (ouder en kind) betreft; of
 - het bloedverwanten in de 2e graad (broer of zus en grootouder of kleinkind) betreft en bij één van hen sprake is van een zorgbehoefte

HANDHAVING

Toezichtzaak

Een toezichtzaak betreft onderzoek waarbij alleen bestuursrechtelijke bevoegdheden worden toegepast.

Strafzaak

Een strafzaak betreft onderzoek naar strafbare feiten waarbij, met toestemming van de officier van Justitie, strafrechtelijke bevoegdheden kunnen worden toegepast.

Aangifte

De SVB doet aangifte bij het Openbaar Ministerie als er voldoende bewijs is van fraude met een uitkering en het schadebedrag boven de aangiftegrens ligt.

De aangiftegrens per 1 januari 2013 is €50.000,-.

Colofon

Directie Finance & Control
Informatie Analyse en Onderzoek

ISSN 1385-7339
Jaargang 28, nr.1

Inlichtingen: tel. (020) 656 55 18
e-mail: progstat@svb.nl

mei 2018